கழக வெளியீடு அஅஎ

காளிதாசர்

இயற்றிய

சாகுந்தல நாடகம்

௧

தமிழாக்கம் :

பல்லாவரம்

பொதுநிலைக்கழக ஆசிரியர்,

மறைமலையடிகள்

THE MADURA TAMIL SANGAM

அன்பளிப்பு

சென்னை-20.

திருநெல்வேலித் தென்னிந்திய

சைவசித்தாந்த நூற்பதிப்புக் கழகம், லிமிடெட்

திருநெல்வேலி :: சென்னை-1

First Edition: May, 1907.
Reprints: 1933, 1940 (Kazhagam) May, 1957.

KALIDASA'S SAKUNTALA

[All Rights Reserved]

Published by

THE SOUTH INDIA SAIVA SIDDHANTA WORKS PUBLISHING SOCIETY, TINNEVELLY, LTD.,
1/140, BROADWAY, MADRAS-1.

Head Office:

98, EAST CAR STREET, TIRUNELVELI.

Appar Achakam, 2/140, Broadway Madras-1. C. 2100.

பதிப்புரை

நாடகத் துறையில் தமக்கு ஒப்பாரும் மிக்காரும் இன்றித் திகழ்பவர் ஆங்கிலத்திற் சேக்ஃச்பியரும், அருந் தமிழில் இளங்கோவடிகளும், வடமொழியிற் காளிதாசருமேயாவர். வடமொழி நல்லிசைப் புலவரான காளிதாசர் இயற்றிய நாடக நூலே சாகுந்தலம் எனப்படுவது. இந் நாடக அமைப்பின் திறனும் நுட்பமும் வனப்பும் பயனும் கற்குந்தொறும் கற்குந்தொறும் கழிபேருவகை ஊட்டுவனவாகும். இத்தகைய விழுமிய வடமொழி நாடக நூலின் அருமை பெருமையினைத் தமிழ் நன்மக்களும் கற்றுணர்தல் வேண்டுமென்ற சிறந்த நோக்கத்துடன் இற்றைக்கு ஐம்பதாண்டுகட்குமுன் மும்மொழிப் புலமைச் செம்மலார் ஆசிரியர் மறைமலையடிகளார் இதனைத் தமிழ் மொழியில் மூலத்தின் சுவை சிறிதும் குன்றுமல் ஒரோவிடங்களில் மூல நூலினும் சுவை விஞ்ச மொழிபெயர்த் தருளிய திறன் வியந்து மகிழ்தற்குரியது.

அடிகளார் தாம் இறைவனடி சேர்தற்குமுன், அஃதாவது ௧௯௫௦ செப்டம்பர்த் திங்கள் ௯-ஆம் நாள் எழுதிய விருப்ப ஆவணத்தில் தம்முடைய நூல்களனைத்தையும் எங்கள் கழகவழி வாரமுறையில் அச்சிட்டு வெளியிடப் பெறுதல் வேண்டுமென்றும், அதிற் கிடைக்கும் ஊதியம் தம் குடும்பத்தினர்க்குக் கொடுக்கப்பெறுதல் வேண்டுமென்றும் குறிப்பிட்டுள்ளார்கள். அடிகளார் ௧௯௫௦ செப்டம்பர் ௧௫-ஆம் நாள் இறைவனடி சேர்ந்தபின், விருப்ப ஆவணத்தின்மீது அடிகளாரின் மக்கள் சில தடைகள் எழுப்பவே, உயர்நீதிமன்றத்தின் நல்லதொரு முடிவு தெரிய ஆறு ஆண்டுகட்கு மேலாகி, இதுபோது

தான் அடிகளாரின் அருந்தமிழ் நூல்கள் வெளிவர அம்மை அம்பலவாணர் திருவருள் கூட்டியது.

அறிவுக் களஞ்சியமாய், ஆராய்ச்சிப் புதையலாய்ப், புலமையின் ஊற்ருய், அறிவு விருந்தாய்த் திகழும் அடிகளாரின் அரும்பெறல் செந்தமிழ் நூல்களிற் கூறப்பட்டுள்ள உயரிய கருத்துக்கள் நாட்டுக்கும், மொழிக்கும், நன்னெறிக்கும், மன்பதைக்கும் பெருநலன் விளைப்பனவாய் என்றும் விளங்கிவரும் அழியாச் செல்வ வைப்புக்களாதலின் அவற்றின் அருமை பெருமைகளைத் தமிழகம் இனிதுணர்ந்து இனியாதல் பயன்படுத்திக்கொள்ள முனைந்து முன்வருமென்று நம்புகிருேம்.

சைவசித்தாந்த நூற்பதிப்புக் கழகத்தார்.

இரண்டாம் பதிப்பின் முகவுரை

இற்றைக்கு கச அ௦-ஆண்டுகளுக்கு முன் வடநாட்டில் உச்சயினி மாநகரின்கண் வடமொழி நல்லிசைப் புலவர் மாமணியாய் விளங்கிய ஆசிரியர் **காளிதாசர்** இயற்றிய **சாகுந்தல நாடகம்** சொற்சுவை பொருட்சுவை நிரம்பித், தன்னைப் பயில்வார்க்கு நுண்ணறிவு பயந்து, களிபெரு மகிழ்ச்சி விளைக்கும் பெற்றித்தாய் நிற்றலின், அதன் அருமை பெருமையைத் தமிழ்மக்களும் நன்குணர்ந்து களிக்கும் பொருட்டு, இற்றைக்கு உசு-ஆண்டுகளுக்கு முன் அதனைத் தெளிவான செந்தமிழில் மொழிபெயர்த்திட்டேம். இது செய்யுட்களும் இடை இடையே விரவிய உரைநடையில் ஆக்கப்பட்டிருக்கின்றது. எழில் முதிர்ந்த உலகியற் பொருட் டோற்றங்களையும், மக்கள் வடிவங்களையும், அவர்தம் மன அசைவுகளையும் நுவலும் இடங்கள் உள்ளத்தைப் பெரிதும் இன்புறுத்துவன வாதலால், அவை தம்மை மிழற்றுதற்கு ஏற்பன இசை தழீஇ நடக்குஞ் செய்யுட்களேயாம். அத்துணை அழகு பயவாது பொதுவியல் ஒழுக்காய்ச் செல்லும் உரையாட்டுகளும் பிறவும் விழுமிய பாநடைக்கு ஒவ்வாமையான் அவை யெல்லாம் உரை நடையின்பாற் படுத்தற்கே இசைந்தனவாகுமென்று பகுத்துணர்ந்து கொள்ளல் வேண்டும்.

இங்ஙனம் உரையும் பாட்டும் விரவிய இம் மொழிபெயர்ப்பு வடமொழியிலுள்ள முதல் நூலைச் சிறிதும் பிறழாமற் பின்பற்றிச் செல்வதாகும். இவ் விரண்டாம் பதிப்பு வடமொழியிலுள்ள பல முதல் நூல்களுடன் வைத்து ஒப்பிட்டு நோக்கிப் பலப்பல திருத்தங்கள் செய்யப் பட்டிருக்கின்றது. இன்னும், இம் மொழிபெயர்ப்பின் உரையிலுள்ள அருஞ்சொற்களுக்கும், இடையிடையே விரவிய செய்யுட்களுக்குந் தெளிபொருள் விளக்கங்களும்

புராணக் குறிப்புகளும் பின்னே விரிவாக எழுதிச் சேர்க்கப் பட்டிருக்கின்றன. தமிழுக்கு ஆக்கமாக எழுதப்படும் நூல்களில் வடசொற்களைக் கலந்தெழுதுதல், ஒரு பெருங் குறைபாடாகக் காணப்படுதலின், முதற்பதிப்பில் ஆங்காங்கு விரவிய சிற்சில வடசொற்களையுங் களைந்து அவற்றிற்கு ஒத்த தூய தமிழ்ச் சொற்களையே பெய்து இதனை அமைத் திருக்கின்றேம்.

இனி, இந் நாடகக் காப்பிய நுண்ணமைப்புகளும் நாடக மாந்தர் இயற்கைகளுந், காளிதாசர் வரலாறும், அவரிருந்த காலமும் பிறவும் **சாகுந்தல நாடக ஆராய்ச்சியில்** விரித்து விளக்கப்பட்டிருக்கின்றன.

பல்லாவரம்
பொதுநிலைக்கழகம் } **மறைமலையடிகள்.**
திருவள்ளுவர் ஆண்டு, ௧௯௬௫

மூன்றும் பதிப்பு

இம் மூன்றும் பதிப்பின்கட் சிற்சில சீர்திருத்தங்களே செய்யப்பட்டிருக்கின்றன. வேறு பெரிய மாறுதல் ஒன்றுஞ் செய்யப்படவில்லை.

இந் நூலை அண்ணாமலைப் பல்கலைக் கழகத்தாரும், சென்னைப் பல்கலைக் கழகத்தாரும், இலங்கைப் பல்கலைக் கழகத்தாரும் பி. ஏ. வகுப்பிற் பயிலுந் தத்தம் மாணவர்க்குப் பாடமாக வைத்து அவர்க்குத் தனித்தமிழ்ப் பயிற்சியின் நலத்தைக் காட்டினமைக்காக நன்றி செலுத்துகின்றேம்.

பல்லாவரம்
பொதுநிலைக்கழகம் } **மறைமலையடிகள்.**
திருவள்ளுவர் ஆண்டு, ௧௯௭௦
புரட்டாசி, ௨௪.

நாடக உறுப்பினர்

ஆண் :

சூத்திரதாரன் : நாடகத்தை நடத்தும் முதல்வன்
துஷியந்தன் : அத்தினபுர மன்னன்; நாடகத்தலைவன்
கண்ணுவர் : துறவோர் தலைவர்
காசியபர் : சகுந்தலையின் வளர்ப்புத் தந்தை; மரீசியின் புதல்வர்; மாரீசர் என்றும் சொல்லப்படுவர்
விதூஷகன் : துஷியந்தன் உடனுறைவோன்
கரபகன் : துஷியந்தன் அன்னை அளித்த செய்தி கொண்டு வந்தவன்
சாரங்கரவன், சாரத்துவதன் — கண்ணுவர் மாணாக்கர்
மாதலி : தேவேந்திரன் அனுப்பிய தூதன்
சிறுவன் : துஷியந்தன் புதல்வன், பரதன்
காலவன் : மாரீசர் ஏவலாளன்
கஞ்சுகி : ஏவலாளன்

தேர்ப்பாகன், வாயில் காவலன், படைத்தலைவன், ஏவலர், துறவிகள், மாணாக்கன், முனிவர் புதல்வர் இருவர், வைதாளிகர் இருவர், புரோகிதர், செம்படவன் முதலியோர்.

பெண் :

நடி : சூத்திரதாரனுக்குத் துணையாய் இருப்பவள்
சகுந்தலை : நாடகத் தலைவி
அனசூயை, பிரியம்வதை — சகுந்தலையின் தோழிகள்
கௌதமி : சகுந்தலையின் வளர்ப்புத் தாய்
பிரதீகாரி, சானுமதி, சதுரிகை — அத்தினபுரத்துப் பெண்கள்
அதிதி : காசியபர் மனைவி

முனிவர் மனைவியர் மூவர், பணிப் பெண்கள், யவனப் பெண் முதலியோர்.

கதை நிகழுமிடம்

வகுப்பு: களம்

க—ச: இமயமலை அடிவாரத்திலுள்ள கண்ணுவ முனிவரது தவவுறையுள்

ரு—சு: துஷியந்த மன்னன் தலைநகரான அத்தினபுரம்

எ: ஏமகூட மலைக்கண்ணதான மாரீச முனிவரது தவப்பள்ளி.

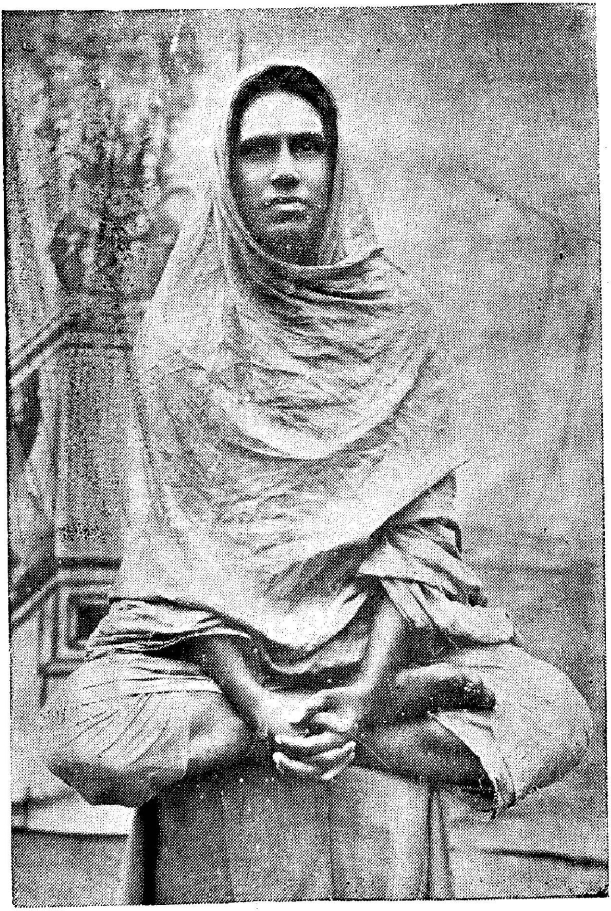

மறைமலையடிகள்

ஓம்

சாகுந்தலம்

முன்னுரை

சூத்திரதாரன் வாழ்த்து உரைக்கின்றான்

நான்முகனது முதற்படைப்பான நீரும், விதிப்படி தரப்படுகின்ற அவிப்பலியைத் தாங்குவதான தீயும், அவியைத் தருகின்றவனான இயமானனும், காலத்தை வரையறுக்கின்ற ஞாயிறு திங்களும், செவிப்புலனாகின்ற ஓசைக்கு நிலைக்களனாய் எங்கும் ஊடுருவிநிற்கும் விசும்பும், எல்லா வித்துப் பொருள்களையுந் தன்கண் தோற்றுவிக்கின்ற நிலனும், எல்லா உயிர்களும் மூச்சுவிடுதற்கு ஏதுவான காற்றும் என்கின்ற எண்வகை வடிவங்களுடன் விளங்கும் முதல்வனான சிவபெருமான் உங்களைக் காக்கக்கடவன்!

(வாழ்த்துரை முடிந்தவுடன்)

சூத்திரதாரன்: (கோலச் சாலையை நோக்கி) வேண்டும் ஒப்பனைகள் செய்து முடிந்தனவாயின், நங்காய் அன்பு கூர்ந்து வெளியே வருக.

நடி: (வெளியேவந்து) ஐய, இதோ வந்தேன். செய்ய வேண்டுவது இன்னதென்று கட்டளை இடுங்கள்.

சூத்திரதாரன்: நங்காய், இவ் அரங்கம் பெரும்பாலுங் கல்வி கேள்விகளில் வல்ல புலவரால் நிரம்பியிருக்கின்றது;

காளிதாசராற் புதுவதாகத் தொடுக்கப்பட்ட சாகுந்தலம் எனப் பெயரிய நாடகத்தை இவர்கண் முன் நன்கு நடப் பித்துக் காட்டல் வேண்டும். ஆதலால், நடிகர் ஒவ் வொருவருந் தத்தமக்குரிய நடிப்புகளிற் கருத்தாயிருத்தல் வேண்டும்.

நடி: தாங்கள் மிகவுந் திருத்தமாய் வகுத்து அமைத்த இதன்கண் யாதுங் குறைபாடிராது.

சூத்திரதாரன்: மாதராய், நான் உண்மையைச் சொல்லி விடுகின்றேன். இங்குள்ள அறிவுடையோர் நமது நடிப்பின் திறமையைக் கண்டு மகிழும் அளவும், நம்முடைய திறமையினைச் சிறந்ததென நான் மதியேன். நன்கு தேர்ச்சியடைந்த அறிவுடையோர் உள்ளமுந் தன்னளவில் நம்பிக்கை இல்லாததாய் இருக்கின்றது.

நடி: நல்லது, ஐய, இனி, அடுத்து யாது செய்தல் வேண்டுமெனக் கட்டளையிடுகின்றீர்கள்?

சூத்திரதாரன்: ஓர் இசைபாடி இங்குள்ளோர் செவி கட்கு விருந்து செய்தலைவிட வேறு என்செய்தல் வேண்டும்?

நடி: அப்படியாயின், எந்தக்காலத்தைப் பற்றி யான் பாடலாம்?

சூத்திரதாரன்: இன்பந் துய்த்தற்கு ஏற்றதாய் இப் போதுதான் தோன்றியிருக்கும் இவ் வேனிற் காலத்தைப் பற்றியே பாடு. ஏனென்றால், வெயில்நாளின் பகற்பொழுது தண்ணீரில் தலைமுழுகுவதற்கு இனிதாயிருக்கின்றது; பாதிரிமலர் முகிழ்களில் அளைந்து அவற்றின் நறுமணத் தைக் கொள்ளை கொண்டு கானகக் காற்று மெல்லென வீசுதலால், இந்தப் பொழுது அடர்ந்த மரநிழல்களில்

அயர்ந்த துயிலை எளிதில் வருவிக்கின்றது; மாலைக்காலமோ மிகவும் இனிதாயிருக்கின்றது.

நடி.: அவ்வாறே (பாடுகின்றாள்.)

விரியு மணமவிழ்க்கும் மலர்முகிழ்மே லெல்லாங்
கரிய வரிவண்டு முத்தமிடல் காணாய்!
எரியுந் தளிர்ப் பிண்டி யிணர்கிள்ளி யோடுங்*
கரியவிழி மாதர் காதிடலுங் காணாய்!

சூத்திரதாரன்: ஆ! என் அன்பே, மிக இனிதாய்ப் பாடினாய். இக் குழுவிலுள்ளார் அனைவரும் ஓவியத்தில் எழுதிய உருவம்போல் நின் இசைப்பாட்டிற் கட்டுண்டு ஆ! எல்லாப் பக்கங்களிலும் எப்படித் தோன்றுகின்றார்கள்! இனி, இப்பொழுது இவர்களை எந்த நாடகத்தினால் மகிழச் செய்யலாம்?

நடி.: ஓ! சாகுந்தலம் என்னும் புதிய நாடகத்தை நடப்பித்துக் காட்டல்வேண்டுமெனத் தாங்கள் சற்று முன்னரே கட்டளையிட் டிருக்கின்றீர்களன்றோ?

சூத்திரதாரன்: ஆ! என் அன்பே, நன்கு நினைப்பூட்டப்பட்டேன்; இவ்விடத்தே துஷியந்த அரசன் துள்ளியோடும் புள்ளிமான் பின்னே செல்வதுபோல, யானும் இன்புறுத்தும் நின் இசைப்பாட்டின் இன்னிசையால் வலிந்து இழுக்கப்பட்டுச் சென்று அதனை முற்றும் மறந்தேன் கண்டாய்!

(இருவரும் போகின்றார்கள்.)

முன்னுரை முற்றும்.

---

* முதனூலில் 'சிரீஷமலர்' என்றுள்ளது.

முதல் வகுப்பு

களம் - காடு.

அரசன் பாகனுடன் தேரில் அமர்ந்து கையில் வில்லுங் கணையும் ஏந்திப் புள்ளிமான் ஒன்றைப் பின் தொடர்கின்றான்.

தேர்ப்பாகன்: (புள்ளிமானையும் அரசனையும் நோக்கி) வேந்தே நீடுவாழ்க! நான் அக் கரிய புள்ளிமானையும் பார்த்துப் பின் நாண் ஏற்றிய வில்லேந்து நிலையில் தங்களையும் நோக்குகையிற், பிநாகமென்னும் வில் ஏந்திக் கட்புலனும் வடிவுடன் மானைத் தொடர்ந்து செல்லுஞ் சிவபெருமானையே காண்கின்றேன்.

அரசன்: ஓ பாக! இம் மானினால் நாம் நெடுந் தொலைவில் இழுக்கப்பட்டு வந்துவிட்டோமே. இன்னும் இப்பொழுது இடையிடையே தன் கழுத்தை அழகாக வளைத்துத் திருப்பித் திருப்பிப் பின்றொடரும் நமது தேரினைப் பின் நோக்குகின்றது; அம்பு மேல்வந்துவிழுமோ என்னும் அச்சத்தால் தன் முன்கழுத்தைச் சுருங்க உள்ளிழுத்துக்கொண்டு, நெகிழுந் தன்மையுள்ள தன் பின் தொடைகளைப் பரப்புகின்றது; களைப்பினால் திறந்த தன் வாயினின்றுந் தான் பாதி கறித்த புல்லை வழியெங்குஞ் சிந்திக்கொண்டு செல்கின்றது. உயரத் துள்ளுகின்றதனால், நிலத்திலன்றி இடை வெளியிலேயே அது மிகுதியும் பறந்தோடுவதைப் பார்! (வியப்புடன்) நான் அதனை நெருங்கிப் பின்றொடர்ந்து வந்தும், அஃது என் பார்வைக்குக்கூட எட்டவில்லையே?

தேர்ப்பாகன்: நீடுவாழ்க! நிலங் கரடுமுருடாய் இருக்கின்றமையாற், கடிவாளத்தை இழுத்துப்பிடித்துத்

தேரின் கடுஞ் செலவினைக் குறைத்திருக்கின்றேன்; அதனாலேதான் மான் அவ்வளவு தொலைவிற் போய்விட்டது. இப்போது நிலம் மட்டமாயிருத்தலால் அதனைப் பிடிப்பது உங்களுக்கு இனி வருத்தமாய் இராது.

அரசன்: அங்ஙனமாயின் கடிவாளத்தைத் தளர்த்திவிடு.

தேர்ப்பாகன்: நீடு வாழ்வீர் கட்டளைப்படியே (தேரினை மிக முடுகி) நீடு வாழ்வீர் பாரும்! பாரும்! கடிவாளந் தளர்த்தப்பட்டமையாற் குதிரைகள் மானின் விரைந்த செலவைக் கண்டு பொறாதனபோல், தம் உடம்பின் முற்பாகத்தை முழுதும் நீட்டி, நெற்றிச் சூட்டிய கவரி அசையாமற் காதுகளை நேர்பட நிறுத்திக்கொண்டு, தங்குளம்பினால் எழுப்பிய புழுதிப்படலமுந் தம்மேற் படாமற் பாய்ந்து ஓடுகின்றன.

அரசன்: நங் குதிரைகள் உண்மையாகவே கதிரவன் இந்திரன் என்னும் இருவருடைய குதிரைகளையும் விரைவினால் வென்றுவிட்டன; ஏனெனின், தேரின் விரைந்த ஓட்டத்தினால் முன்னே சிறுத்துத்தோன்றிய பொருள்கள் சடுதியிற் பெருத்துத் தோன்றுகின்றன; இடையே இரண்டு பிளவாய் இருப்பன வெல்லாம் ஒருங்கு பொருந்தி ஒன்றாய்த் தோன்றுகின்றன; இயற்கையிற் கோணலாய் இருப்பனவுங் கூட என் கண்களுக்கு நேராகத்தோன்றுகின்றன; எதுவும் எனக்குத் தொலைவில் இருப்பதாகவுந் தோன்றவில்லை; எதுவும் ஒரு நொடியிலேனும் அருகாமையில் இருப்பதாகவுந் தோன்றவில்லை; பாகனே! இதோ அது கொல்லப்படுதலைப் பார்!

(கணையைக் குறிவைத்துத் தொடுகின்றான்.)

திரைக்குப் பின்னே: ஓ அரசனே! அந்த மான் இவ்வாசிரமத்திற்கு உரியது, அது கொல்லப்படுதல் ஆகாது, கொல்லப்படுதலாகாது!

தேர்ப்பாகன் : (உற்றுக் கேட்டு நோக்கி) நீடுவாழ்வீர்! உம்முடைய கணைக்கு அந்த மான் இலக்காய் அகப்படும் பொழுதில் நமக்கும் அதற்கும் இடையே துறவிகள் சிலர் வருகின்றனர்.

அரசன் : (விரைந்து) உடனே கடிவாளத்தை இழுத்துப் பிடி பிடி.

தேர்ப்பாகன் : அப்படியே (தேரை நிறுத்துகின்றான்.) ஒரு துறவி தம் இரண்டு மாணவருடன் புகுகின்றார்.

துறவி : (தம் கையை உயர எடுத்து) ஓ அரசனே! அரசனே! இந்த மான் இத் துறவாசிரமத்திற்கு உரியது; அது கொலையுண்ணலாகாது. ஆகாது! மலர்க்குவியலிற்படும் நெருப்புப் பொறிபோல் இம் மானின் மிக மெல்லிய உடம்பின்மேல் மெய்யாகவே அக் கணை அழுந்தும்படி செய்யாதே, செய்யாதே. ஊடுருவி அழுந்துதலில் இடியைப்போல் வலியுடைய நின் கணைகளெங்கே! அம் மடமானின் மிக மெல்லிய உயிரெங்கே! நன்றாகக் குறிவைத்த அக் கணையைத் தொடுத்த இடத்தினின்றும் வாங்கிவை; நின்கணை வருந்தினோரைக் காக்கும் பொருட்டல்லது குற்றமில்லாதோரை அழிக்கும்பொருட்டு ஏற்பட்டதன்று.

அரசன் : இதோ அதனைத் தொடுத்த இடத்தினின்றும் வாங்கி வைத்துவிட்டேன். (அவ்வாறே செய்கின்றான்.)

துறவி : புருவின் குலத்திற்கு விளக்குப்போல்வாய், இது நினக்குத் தகுவதேயாம். புருவின் குடியிற் பிறந்தோனே இது நினக்கு மிகவுந் தக்கதேயாம். இவ்வாறே எல்லா நல் லியல்புகளானுஞ் சிறந்த ஒரு புதல்வனை உலக வேந்தனைப் பெறக் கடவாய்.

மாணவர் : (இரு கைகளையுந் தூக்கி) மன்னர் மன்னனும் ஒரு புதல்வனை நீ எப்படியும் பெறுவாய்.

அரசன் : (வணங்கி) அந்தணர் வாய்மொழி ஏற்கற்பாற்று.

துறவி : ஓ அரசனே, வேள்விச் சடங்கிற்கு விறகு திரட்டிக் கொணரும் பொருட்டு நாங்கள் இப்போது புறப்பட்டுச் செல்கின்றேம். அதோ! மாலினி யாற்றங்கரைப் பக்கமாய்த் துறவோர் தலைவரான கண்ணுவ முனிவரது ஆசிரமங் காணப்படுகின்றது. உம்முடைய கடமைகளுக்கு இடைஞ்சல் இல்லையாயின், அங்கே நுழைந்து ஆண்டு விருந்தேற்கப் பெறுவீராக. எல்லா இடர்களினின்றும் விடுவிக்கப்பட்டவர்களாய் நோன்பியற்றும் மாதவர்தம் நல்ல வேள்விச் சடங்குகளை நுங்கண்ணாரக் கண்டு, வில்நாண் டழும் பேறிய நுங்கைகள் எவ்வளவுக்கு அவர்களைப் பாதுகாத்து வருகின்றனவென்பதனையுந் தெரிந்துகொள்வீர்.

அரசன் : அவ்வாசிரமத் தலைவர் இப்போது அங்கு இருக்கின்றனரா ?

துறவி: வரும் விருந்தினர்க்குரிய வரிசைகள் செய்யுங் கடமையினைத் தம்மகள் சகுந்தலைக்கு ஒப்பித்துவிட்டுத், தாம் அவடன் ஊழ்வினையின் தீமையைத் தணிக்கும் பொருட்டுச் சோமதீர்த்தத்திற்குப் போயிருக்கின்றார்.

அரசன் : நல்லது, அப் பெண்ணை நான் போய்க் காண்பேன் ; அம் முனிவர்க்கு நான் இயற்றும் வழிபாடுகளை அப் பெண் அவர்க்கு மொழிந்திடும்.

துறவி: இப்போது நாங்கள் விடைபெற்றுக் கொள்ளுகின்றேம். (மாணவருடன் போகின்றார்.)

அரசன் : பாகனே, குதிரைகளை நடத்து, தூயதான ஆசிரமத்தைக் கண்டு நமக்குள்ள கறையினைக் கழுவிக் கொள்வோம்.

தேர்ப்பாகன்: நீடுவாழ்வீர் கட்டளையிடும் வண்ணமே (திரும்பவுந் தேரை மூடுகுகின்றான்.)

அரசன்: (நாற்புறமும் பார்த்து) பாக, யாருஞ் சொல்லாமலே, தவம் இயற்றுங் கானகத்தைச் சூழ்ந்த இடங்கள் இவை என்பது தெற்றென விளங்கற் பாலதேயாம்.

தேர்ப்பாகன்: அஃதெப்படி?

அரசன்: ஏன் நீ பார்க்கவில்லையா? பேட்டிளங்கிளிகள் உள்உறைகின்ற மரப்பொந்துகளின் வாய்களிலிருந்து விழுந்து மரங்களின் கீழ்க் காட்டுத் தானியங்கள் இறைந்து கிடக்கின்றன; வேறு சில இடங்களில் இங்குதியின் பழங்களை நசுக்கினவை என்பது தோன்ற, நெய்ப்பற்றுள்ள கற்கள் சிதர்ந்து மினுமினுவென்று மிளிர்கின்றன; இளமான் கன்றுகள் அச்சம் இல்லாப் பழக்கத்தினால் நமது தேரின் ஓசை கேட்டும் ஓடாமல் மேய்கின்றன; நீர்நிலைகளுக்குச் செல்லும் வழிகள் மரவுரியாடையின் ஓரத்தினின்றுஞ் சொட்டின நீர்த்துளிகளினால் வரிவரியாய்க்குறியிடப்பட்டிருக்கின்றன; இன்னுந், தென்றற்காற்றால் சிற்றலை தோன்றுங் கால்வாய் நீரில் மரங்களின் வேர்க்கற்றைகள் முழுகி அலைசப்படுகின்றன; அதோ திகழும் இளமென்றளிர்களின் நிறமானது தூய்தாக்கிய வெண்ணெயைச் சொரிந்து வேட்கும் புகையினாற் பல்வேறு நிறமாக மாறுகின்றன: அருகே உள்ள தோப்பின் நடுவிலே தருப்பைப் புல்லின் கொழுந்து அறுக்கப்பட்டுவிட்ட நிலத்திற் பெட்டைப் புல்வாய்க்கலைகள் அச்சமின்றிப் புற்கறித்து மெல்ல உலவுகின்றன.

தேர்ப்பாகன்: இவையெல்லாம் மிகவும் உண்மையே.

அரசன்: (சிறிது எட்டிப்போய்) பாகனே! தவவொழுக்கம் நிகழும் இத் தோப்பின்கண் உள்ளார்க்கு எவ்

வகை இடைஞ்சலும் உண்டாதல் கூடாது; இந்த இடத்திலேயே தேரை நிறுத்திவிடு, நான் இறங்குகின்றேன்.

தேர்ப்பாகன்: நான் கடிவாளத்தை இழுத்துப்பிடித்துக் கொண்டேன்; நீடு வாழ்வீர் இறங்கலாம்.

அரசன்: (இறங்கி) பாகனே! தவவொழுக்கம் நடைபெறும் ஆசிரமங்கள் தாழ்மையான உடையுடன்றான் நுழையற் பாலனவென்பது நன்கு தெரிந்ததுதானே. இவைகளை வைத்துக்கொள். (அணிகளைக் கழற்றி வில்லை எடுத்து அவற்றைப் பாகன் கையிற் கொடுக்கின்றான்.) பாக, இவ்வாசிரமத்தின் உள்உறைவோரைப் போய்க்கண்டு நான் திரும்பி வருவதற்குள் குதிரைகள் முதுகு கழுவப்பட்டிருக்கட்டும்.

தேர்ப்பாகன்: அப்படியே (போய்விடுகின்றான்.)

அரசன்: (சுற்றிலும் போய்ப்பார்த்து) இவ்வாசிரமத்திற்கு வழி இதோ இருக்கின்றது; இதற்குட் புகுகின்றேன். (புகுதலும் நிமித்தந் தோன்றுகிறது) இது துறவோர்க்கு உரிய அமைதியான இடமாயிருந்தும், என் வலது தோள் துடிக்கின்றது; அதன்பயன் இங்கு எங்ஙனம் பெறக்கூடுமோ? ஆயினும் என், இனி நிகழவேண்டுவனவாயுள்ள நிகழ்ச்சிகளுக்கு எவ்விடத்துங் கதவுகள் இருக்கின்றன.

திரைக்குப் பின்னே.

இவ் வழியே வாருங்கள், இவ் வழியே வாருங்கள் தோழிமாரே.

அரசன்: (உற்றுக் கேட்டு) ஓ! இம் மரவரிசைகளுக்குத் தென் அண்டையில் எவரோ உரையாடும் ஒலி கேட்கின்றது; யான் உடனே அங்குச் செல்வேன். (சுற்றிப்போய்ப் பார்த்து) ஆ! துறவோர் குடிக்கு உரிய பெண்கள் தங்கள் தங்கள் வலுவிற்கு இசைந்த தண்ணீர்க்குடங்கள் எடுத்துக்

கொண்டு இளஞ்செடிகளுக்குத் தண்ணீர்விட இவ் வழியாக வருகின்றனர். (உற்றுப் பார்த்து) ஓ! இப் பெண்கள் பார்வைக்கு எவ்வளவு அழகாய் இருக்கின்றார்கள்! முல்லைக்காட்டுத் துறவோர் குடியில் உறைகின்ற மகளிர்க்குள்ள பேரழகு அரண்மனை உவளகத்திலேயுங் காணப்படுவதில்லா அத்துணை அருமைத்தாயின், இளங்காவின் மலர்க்கொடிகள் குணத்தாற் சிறந்த காட்டுப் பூங்கொடிகட்குப் பின்னிடைதல் வாய்வதேயாம். யான் இம் மரநிழலில் ஒதுங்கியிருந்து இவர்களுக்காகக் காத்திருப்பேன். (நின்று பார்க்கின்றான்.)

(முன் சொன்னபடியே தண்ணீர்விடுதற்குச் சகுந்தலை தன் தோழிமார் இருவருடன் வருகின்றாள்.)

சகுந்தலை: இவ்வழியே வாருங்கள், இவ்வழியே வாருங்கள் தோழிமாரே.

அனசூயை: அன்புள்ள சகுந்தலா, நின் தந்தை கண்ணுவர் உன்னைக்காட்டிலும் இவ்வாசிரமத்திலுள்ள இளஞ்செடிகளிடத்தில் மிகுந்த அன்பு வைத்திருக்கின்றாரெனக் கருதுகின்றேன்; ஏனென்றாற், புதிது அவிழ்ந்த மல்லிகை மலர்போல் நீ மெல்லியையாயிருந்தும் அச் செடியைச் சுற்றிலும் அகழ்ந்த சிறு வாய்க்கால்களில் நீர் நிரப்பும்படி அவர் உன்னை ஏவியிருக்கின்றனரல்லரோ!

சகுந்தலை: அஃது என் தந்தை ஏவியது மட்டும் அன்று, நானும் அவைகளிடத்து, உடன்பிறந்தாரிடத்துப்போல் அன்பு பாராட்டுகின்றேன். (செடிகளுக்குத் தண்ணீர்விடுகின்றாள்.)

அரசன்: என்னை! இவள் கண்ணுவமுனிவர் மகளா? மாட்சிமை தங்கிய காசியபர் ஆராய்ந்து பாராதவராயிருக்கின்றார்; ஆதலினாற்றான், ஆசிரமத்திற்குரிய கடமைகளை இவள் செய்யும்படி ஏவியிருக்கின்றார். செயற்கையாலன்றி

இயற்கையா லழகுநலங் கனிந்த இப் பெண்ணின் உடம்பைக் கொடிய தவத்தொழில்கள் புரியும்படி இசைவித்த அம் முனிவர், விறகுக்கா வளர்ந்த செடியினைக் குவளைமலரின் மெல்லிய இதழ்விளிம்பால் அறுக்கத் துணிந்தவராகவே இருக்கின்றார். நல்லது, நான் இம் மரங்களின் பின்னே மறைந்துகொண்டு யாதுந்தடையின்றி அவளைக் கண்ணாரக் காண்பேன். (அவ்வாறே மறைகின்றான்.)

சகுந்தலை: அன்புள்ள அனசூயே, பிரியம்வதை இம் மரவுரியினை என் பருங் கொங்கைகண்மேல் வருந்தும்படி மிக இறுக்கிக் கட்டிவிட்டாள். அன்புகூர்ந்து இதனை நெகிழ்த்துவிடு.

அனசூயை: அப்படியே. (அதனை நெகிழ்த்துகின்றாள்.)

பிரியம்வதை: (சிரித்துக்கொண்டு) நின் கொங்கைகள் திரண்டு மிகப் பருத்துப் புடைக்கும்படி செய்த நின் இளம் பருவத்தைக் கடிந்துகொள்.

அரசன்: (தனக்குள்) இப் பெண் நன்கு சொன்னாள். மரநாரின் இழைகளால் நெய்த அம்மரவுரியாடை சிறு முடிச்சுக்களால் தோள்மேற் கட்டப்பட்டு, இவள்தன் பரிய இரு கொங்கைகளைப் பொதிந்து கொண்டமையால், வெளிறிய புறவிதழ் இலையாற் புனைந்த மூடியினுட் பொதிந்திட்ட மலர் முகிழ்போல் இவள் இளைய மேனியின் எழில் நலங்கள் கண்ணுக்குப் புலப்படவில்லை. இவளது ஆண்டிற்கு மரவுரியாடை பொருந்தாதது உண்மையே; என்றாலும், அணிகலங்கள் அழகு செய்தல்போல் அஃது அழகு செய்யாமலுமில்லை; ஏனென்றால், தாமரை சடைப்பாசியினாற் சூழப்பட்டிருந்தாலும் அழகுமிகுந்தே தோன்றுகின்றது; வெண்டிங்களிலுள்ள களங்கம் கரியதாயிருந்தாலும் அஃததனழகை மிகுதிப்படவே செய்கின்றது. அங்ஙனமே இம் மெல்லிய

லும் மரவுரியாடையிலுங்கூடக் கவர்ச்சிமிக்கே தோன்று கின்றாள். இயற்கையிலேயே அழகினாற் கனிந்து விளங்கும் உருவத்திற்கு எதுதான் அணிகலமாய் இராது?

சகுந்தலை: (எதிரே பார்த்து) இவ்விளந் தேமாமரமானது தென்றற் காற்றில் அசையுந் துளிர்களென்கின்ற விரல்களால் என்னை அருகில் விரைந்தழைப்பதுபோல் தோன்றுகின்றது. யான் அதன்பாற் செல்கின்றேன். (அப்படியே செல்கின்றாள்.)

பிரியம்வதை: அன்புள்ள சகுந்தலா, அங்கேயே சிறிது நேரம் நில்.

சகுந்தலை: ஏன்?

பிரியம்வதை: நீ அதன் பக்கத்தில் நிற்கையில், அத் தேமாமரம் ஓர் இளங்கொடியொடு பிணைந்திருப்பது போல் தோன்றுகின்றது.

சகுந்தலை: இதனாலேதான் நீ பிரியம்வதை (இனிமையாய்ப் பேசுபவள்) என்று அழைக்கப்படுகின்றாய்.

அரசன்: பிரியம்வதை பேசுவது இனிமையாக இருந்தாலும், அஃது உண்மையாகவேயிருக்கின்றது. என்னை? இவளது கீழ்இதழ் இளந் தளிரைப்போற் சிவப்பாயிருக்கின்றது, இவள் தோள்கள் மென் கொம்புபோல் மெல்லியவாயிருக்கின்றன, இவளது கட்டிளமையானது மலர்போல் இவளுடம்பினுறுப்பெங்கும் முகிழ்த்துத்தோன்றுகின்றது.

அனசூயை: அன்புள்ள சகுந்தலா, வனதோசினி அல்லது கான்மதியம் என்று நீ பெயரிட்ட இப்புதிய மல்லிகைக் கொடி இத்தேமாவிற்குத் தானே தெரிந்தெடுத்த மணமகளாயிருக்கின்றது பார்; நீ அதனை மறந்துவிட்டாயே.

சகுந்தலை: அப்படியாயின் யான் என்னையே மறந்தேன் ஆவேன்; (அக் கொடியண்டைபோய்ப் பார்த்து) தோழி, மகிழ்ச்சியைத் தருகின்ற இப் பருவத்தில் மரமுங் கொடியுமாம் இவ்விரண்டின் மணமும் நிகழ்ந்திருக்கின்றது. இம் மல்லிகைக் கொடி புதிய மலர்கள் அலர இளம் பருவத்தை அடைந்திருத்தலானுந், தேமாமரம் புத்தப் புதிய தழைகள் உடைமையாலும், இவை இன்பம் நுகர்தற்கு ஏற்றனவாய்த் திகழ்கின்றன. (பார்த்துக்கொண்டே நிற்கின்றாள்.)

பிரியம்வதை: அனசூயே, ஏன் சகுந்தலை அம் மல்லிகைக் கொடியை உற்றுப்பார்த்துக் கொண்டு நிற்கின்றாள் தெரியுமா?

அனசூயை: உண்மையாகவே எனக்குத் தெரியவில்லை, சொல்.

பிரியம்வதை: "அம் மல்லிகைக்கொடி தனக்கிசைந்த தேமாவினை மணந்துகொண்டமைபோல, நானுந் தகுந்த ஒரு கணவனை மணக்கலாகுமா?" என்று கருதுகின்றாள்.

சகுந்தலை: இதுதான் உன் உள்ளத்தில் உள்ள உண்மையான எண்ணம். (தண்ணீர்க் குடத்தைச் சாய்க்கின்றாள்.)

அரசன்: இத் துறவாசிரமத் தலைவர்க்குரிய குலத்தினள் அல்லாத ஒரு மனைவி வயிற்றில் இப் பெண் பிறந்திருக்கமாட்டாளா. அல்லது, நான் ஏன் ஐயப்பட வேண்டும். என் சிறந்த உள்ளமும் இவள்மேற் காதலுற்று விழைந்தமையால், ஐயமின்றி இவள் அரச குடியினருடன் மணங் கூடத் தக்கவளே யாவள். ஏனெனில், ஐயப்படுதற்கு ஏதுவான நிகழ்ச்சிகளில் நல்லோர் தம் உள்ளம் எந்தப் பக்கத்திற் சாய்கின்றதோ அதுதான் மேற்கொள்ளற்பாலது; என்

ளுலும், இவளைப் பற்றிய உண்மையைத் தெரிந்துகொள்கின்றேன்.

சகுந்தலை: (மனக் கலக்கத்தோடு) ஐயோ எனக்கு உதவி செய்யுங்கள்! நான் தண்ணீர் சொரிந்தமையாற் கலைக்கப்பட்ட ஒரு கருவண்டு அப்புது மல்லிகைக் கொடியை விட்டு என் முகத்தண்டை பறந்துவருகின்றதே! (அவ் வண்டு வருத்துவதைக் காட்டுகின்ருள்.)

அரசன்: (ஆவலுடன் நோக்கி) ஒ வண்டே! நீ பெரிதும் நல்வினை உடையை. இவள் பிறப்பின் உண்மையைத் தெரிதல்வேண்டி யாம் கவலைகொண்டிருக்கையில், நீயோ அழகாய்ப் பிறழுங் கடையினையுடைய இவடன் துடிக்கும் விழிகளைச் சென்று சென்று தொடுகின்ருய்; இவளது செவியின் கிட்டப் பறந்து சென்று காதல் நிரம்பிய ஒரு மறைபொருளைத் தாழ்ந்த குரலில் ஓதுதல்போல் மெல்லெனஒலிக்கின்ருய்; இவள் தன் அழகிய கையை வீசி வெருட்டுகின்ற காலையுங், காதல் இன்பம் பொதிந்த முழுக் கருவூலம் போலும் இவடன் கீழ் இதழ் அமிழ்தத்தைச் சுவைக்கின்ருய்.

சகுந்தலை: இப் பொல்லாத வண்டு போகவில்லையே! நான் அப்புறம் போகின்றேன். (ஓர் அடி பின் தாங்கி நின்று பார்த்து) என்ன, இன்னும் அஃது இங்கே வருகின்றதே! தோழிகாள், இப்பொல்லாத வண்டினுல் துன்புறுத்தப்படும் என்னைக் காமின்கள்!

இருவரும்: (புன்சிரிப்புடன்) நின்னைக் காப்பதற்கு நாங்கள் யார்? தவத்தோர்தங் கானகங்களைக் காப்பார் அரசரே யாகையால், துஷ்யந்தனைக் கூப்பிடு.

அரசன்: என்னைத் தெரிவித்துக் கொள்வதற்கு இது தான் ஏற்ற நேரம். அஞ்சாதே, அஞ்சாதே—(இவ்வாறு

தனக்குட் பாதி சொல்லிக்கொண்டு), என் அரசத் தன்மை புலப்பட்டுவிடும். நல்லது, நான் இப்போது இங்ஙனஞ் சொல்வேன்.

சகுந்தலை : (ஓர் அடி அப்புறம் விலகி நின்று பார்த்து) என்ன? இவ்விடத்திலும் அஃது என்னைப் பின் தொடர்ந்து வருகின்றதே !

அரசன் : (விரைந்து எதிரேபோய்) பௌரவ மன்னன் தீயோரை ஒறுத்து இந்நிலவுலகத்திற் செங்கோலோச்சுகை யில், துறவாசிரமத்திற்கு உரிய அறியாத மகளிரை அங்கே யாரேடா வருத்துகின்றவன் ?

(பெண்களெல்லாரும் அரசனைப் பார்த்துத் திடுக்கிடுகின்றனர்.)

அனசூயை : ஐய, அப்படிப்பட்ட இடர் இங்கொன் றும் நேரவில்லை. எங்கள் அன்பிற்கினிய இத் தோழி ஒரு வண்டு வெருட்டினமையால் மருண்டாள். (சகுந்தலையைக் காட்டுகின்றாள்.)

அரசன் : (சகுந்தலையைத் திரும்பிப் பார்த்து) நுங்கள் தவவொழுக்கம் நன்கு நடைபெறுகின்றதா ?

(சகுந்தலை நாணத்தாலோ கலக்கத்தாலோ பேசாமல் நிற்கின்றாள்.)

அனசூயை : இப்போது சிறந்த விருந்தினர் ஒருவர் வரப்பெற்றோம். அன்புள்ள சகுந்தலா, நங் குடிலுக்குப் போய் விருந்தேற்கும் பொருள்களுஞ் சில பழங்களுங் கொண்டுவா ; இங்குள்ள நீர் இவர் அடிகளைக் கழுவ உதவும்.

அரசன் : நுங்கள் வழிபாட்டுரைகளாலேயே நீங்கள் என்னை ஏற்றுச் சிறப்புச் செய்தீர்கள் ஆயினீர்.

பிரியம்வதை: அடர்ந்த நிழலாற் குளிர்ந்திருக்கும் இவ் ஏழிலைப்பாலை மரத்தின்கீழ் எக்கர்மணல்மேற் சிறிது நேரம் அமர்ந்து தாங்கள் இளைப்பாறுவீர்களாகவென்று வேண்டிக் கொள்கின்றேன்.

அரசன்: நீங்களும் அவ் வேலையினால் இளைப்படைந் திருக்கவேண்டுமாகையால், இங்குச் சிறிதுநேரம் இருங்கள்.

அனசூயை: அன்புள்ள சகுந்தலா, நம் விருந்தினர் வேண்டியவாறு செய்தலே நமக்குத் தக்கது; ஆதலால் நாம் இங்கு அமர்வோம்(எல்லாரும் அவ்வாறே அமர்கின்றார்கள்.)

சகுந்தலை: (தனக்குள்) இவரைப் பார்த்தவுடன் இத் துறவாசிரமத்திற்குப் பொருந்தாத ஓர் உணர்ச்சி யான் கொள்ளப்பெறுதல் என்னை!

அரசன்: (அப் பெண்களெல்லாரையும் பார்த்து) ஒத்த உருவமும் ஒத்த ஆண்டும் உடைய உங்களது நட்புரிமை எவ்வளவு இனியதாயிருக்கின்றது!

பிரியம்வதை: (அப்புறந் திரும்பி) அனசூயே, இவர் யாரா யிருக்கலாம்? பெருந்தன்மையொடு பணிவாய் விளங் குந் தோற்றத்தையும், இசைவாகவும் இனிமையாகவும் பேசும் நலத்தையும் ஆராயுங்கால் இவர் மிக உயர்ந்ததொரு மாட்சியுடையராய் இருக்கவேண்டும்.

அனசூயை: தோழி, எனக்கும் இவர் யார் என்றறிய ஆவலிருக்கின்றது. நான் அவரைக் கேட்கின்றேன். (உரக்க) தாங்கள் மொழிந்த இன்சொற்களினால் மனந் துணிந்து தங்களுடன் பேச விழைவுகொள்ளப் பெற்றேன். எந்த அரச முனிவரது குடும்பந் தங்களால் அழகுறுத்தப் படுகின்றது? எந்த நாடு தங்களைப் பிரிந்தமையால் தன் னிடத் துள்ளாரோடும் ஏக்கம் அடைந்திருக்கின்றது? எந்த

நோக்கத்தினால் தங்கள் மெல்லிய அருமைத் திருமேனி தவமியற்றப்படும் இக் காட்டினை வந்து காணும் வருத்தத்திற்கு உள்ளாகியிருக்கின்றது?

சகுந்தலை: (தனக்குள்) ஓ நெஞ்சமே! நீ ஏன் பதைக்கின்றனை? நீ நினைந்ததைப்பற்றியே இதோ அனசூயை பேசுகின்றாள்.

அரசன்: **(தனக்குள்)** இப்போது நான் எவ்வாறு என்னைத் தெரிவித்துக்கொள்வேன்? அல்லது, என்னை எவ்வாறு மறைத்து மொழிவேன்? நல்லது, இப்போது இவளுக்கு இவ்வாறு சொல்வேன். (உரக்க) நல்லாய்! தவச்சடங்குகள் நன்கு நடைபெறுதலை மேற்பார்த்தற் பொருட்டுப் பௌரவ வேந்தனால் ஏற்படுத்தப்பட்டுள்ளேன்; துறவாசிரமங்களில் இருப்போர் இழைக்குந் தவவொழுக்கங்கள் இடையூறின்றி நிகழ்கின்றனவா என்பது காண அறத்தினுருவான இக் கானகத்திற்கு வந்திருக்கின்றேன்.

அனசூயை: தவச் சடங்குகள் இயற்றுவோர்க்கு இப்போது ஒரு காவலர் உளர்.

(சகுந்தலை காதலினால் தோன்றிய நாணம் புலனாக நிற்கின்றாள்.)

தோழிகள்: (சகுந்தலை, துஷியந்தன் என்னும் இவ் இருவர் குறிப்பையுங் கண்டு) அன்புள்ள சகுந்தலா, இன்று உன் தந்தை இங்கு இருந்தால்:—

சகுந்தலை: (கோபத்தோடு) என்ன நேரிடும்?

தோழிகள்: தம் வாணாள் முழுமைக்கும் மிக விலையுயர்ந்த களஞ்சியமாய் உள்ளதைக் கொடுத்து, இச் சிறந்த விருந்தினரை மகிழ்வித்திருப்பார்.

சகுந்தலை: ஏடிமாரே, அப்புறம்போங்கள்! உங்கள் உள்ளத்தில் எதனையோ எண்ணிக்கொண்டு பேசுகின்றீர்கள். உங்கள் சொற்களுக்குச் செவிகொடுக்கமாட்டேன்.

அரசன்: நீங்கள் இசைந்தால், நாமும் உங்கள் தோழியைப்பற்றிச் சில வினவுகின்றோம்.

தோழிகள்: மாட்சி நிறைந்த தலைவ, தாங்கள் இங்ஙனம் வினவியதே எங்களுக்குத் தலையளி செய்ததாயிற்று.

அரசன்: பெரியரான காசியப முனிவர் என்றும் பிரமசரிய வாழ்க்கையிலிருப்பவராயிற்றே; இங்கிருக்கும் உங்கள் தோழியோ அவருக்குப் புதல்வியென்று சொல்லப்படுகின்றனர்; இஃது எப்படி?

அனசூயை: ஐய, கேளுங்கள்! கௌசிக குலத்திற் பிறந்து, எல்லாவல்லமையும் பொருந்திய ஓர் அரச முனிவர் இருக்கின்றார்.

அரசன்: ஆம் இருக்கின்றார், நாம் கேட்டிருக்கின்றோம்.

அனசூயை: அவர்தாம் எங்கள் அன்பிற்கினிய தோழிக்குத் தந்தையென்று அறியுங்கள். தன்னந்தனியே விடப்பட்ட இவளை எடுத்துவந்து வளர்த்தமையாற் காசியபர் இவளுக்குத் தந்தையாயினர்.

அரசன்: 'தன்னந்தனியே விட்டு' என்றனையே அஃதென்னை? முதலிலிருந்து கேட்க விரும்புகின்றேன்.

அனசூயை: அவ்வாறே தாங்கள் கேட்கலாம். ஒரு காலத்தில் அவ்வரச முனிவர் கௌதமி யாற்றங்கரையிற் கொடுந்தவம் இயற்றல் கண்டு எப்படியோ அச்சமுற்ற தேவர்கள், மேனகை என்று சொல்லப்படும் அரம்பை

மாதினை அவரது தவத்திற்கு இடையூறு இழைக்கும்படி ஏவினர்.

அரசன்: ஆம், தேவர்கள் பிறர் இயற்றுந் தவவொழுக்கங்களைக் கண்டு அங்ஙனம் அஞ்சுவது உண்மைதான்; நல்லது அப்புறம் என்னை?

அனசூயை: பிறகு இளவேனிற் பருவந் தோன்றும் அப்பொழுது அம் முனிவர் மயக்கும் இயல்பிற்றாகிய அவளது கனிந்த அழகின் நலத்தைக் கண்டு....(அரைவாசி சொல்லி நாணத்தினாற் பேச்சை நிறுத்திவிடுகின்றனள்.)

அரசன்: பின்நிகழ்ந்தனவெல்லாம் எளிதின் அறியற்பாலனவேயாம்; அப்படியானால் இவள் அவ் வரம்பை மாதின் மகளாயினள்.

அனசூயை: ஆம், அப்படியேதான்.

அரசன்: அதுதான் நல்லமுறை. மக்கட்பிறவியில் வந்த மகளிரில் இவ்வளவு சிறந்த வனப்பு எப்படி உண்டாகக் கூடும்! மிளிருகின்ற மின்னற்கொடி நிலவரைப்பிலா தோன்றுகின்றது?

(சகுந்தலை முகங்கவிழ்ந்து நிற்கின்றாள்.)

அரசன்: (தனக்குள்) என் காதல் இப்போது இடங்கண்டது. ஆயினும், இவள்தோழி பகடிக்காகச் சொன்ன வண்ணம், தனக்கு இயைந்த கணவனை இவள் மணக்க விரும்புகின்றாள் என்பதை யான் கேட்டதனால் என் மனம் ஐயுற்றுக் கலங்குகின்றது.

பிரியம்வதை: (புன்சிரிப்போடு சகுந்தலையைப் பார்த்துப் பின் அரசன் முகமாய்த் திரும்பி) தாங்கள் இன்னுஞ் சில சொல்ல விரும்புவதாகத் தோன்றுகின்றது.

(சகுந்தலை தன்தோழிக்கு விரற்குறிகாட்டித் தடுக்கின்றாள்.)

அரசன்: நீ செவ்வையாகவே கருதினை. நல்லோர்தம் நடக்கைகளைப் பற்றிக் கேட்க வேட்கை மீதூர்ந்து, மற்றுஞ் சிலவுங் கேட்டறிய விரும்புகின்றனம்.

பிரியம்வதை: தாழாதீர்கள். துறவிகளாயிருப்பவரை என்னென்ன வினவவேண்டுமாயினுந் தடையின்றி வினவலாம்.

அரசன்: நின்தோழியைப் பற்றி இன்னுஞ் சில அறிய விரும்புகின்றேன். இவள் மணம்புரியும் வரையிற், காமவேள் விளைக்குங் காமவேட்கையினை நீக்குதற் பொருட்டு நோற்கப்படும் வைசாநஸ நோன்பினை இவள் கைக்கொள்ளப்போகின்றனளோ? அல்லது, இவள் தன் கண்களையொத்த பேட்டிளமான்களுடன் கூடித் தன் வாழ்நாள் எல்லையளவுங் காலங் கழிக்கப் போகின்றனளோ?

பிரியம்வதை: நல்லோய்! தவச்சடங்குகளைச் செய்வதிலுங்கூட இவள் தானே ஏதுஞ்செய்தற்கு உரிமையின்றிப் பிறரைச் சார்ந்திருக்கின்றனள்; அப்படியாயினும், இவள் தந்தை இவளுக்கு இசைவான ஒரு மணவாளனைத் தேடி அவனுக்கு இவளை மணம்புரிவிக்கக் கருதி யிருக்கின்றனர்.

அரசன்: (தனக்குள்) இங்கே நாம் விரும்பியது நிறைவேறுதல் அரிதன்று. ஏ நெஞ்சமே! நீ கொண்ட ஐயமெல்லாம் இப்போது விலகிவிட்டமையால், இனி இவள் மேல் நீ காதல்கொள்ளலாம். நீ இங்கே நெருப்பென்று அஞ்சிய இஃது இப்போது தொடுதற்கு இனிய முழுமணியாய் இருக்கின்றது.

சகுந்தலை: (சினங் கொண்டதுபோல்) அனசூயே, நான் போகின்றேன்.

அனசூயை: ஏன்?

சகுந்தலை: ஐயையாகிய கௌதமியிடம் போய் இந்தப் பிரியம்வதை வாய்க்கு வந்தவாறு இடக்கர் பேசுகின்றாள் என்று முறையிடுகின்றேன்.

அனசூயை: என் அன்பே, இவ்வளவு சிறந்த ஒரு விருந்தினரைப் புறக்கணித்துவிட்டு, நின் விருப்பம்போல் விலகிப் போதல் துறவாசிரமத்தில் இருப்போர்க்குத் தக்க தன்று. மேலும், அவர்க்குச் செய்யவேண்டும் வழிபாடு களுள் ஒன்றுஞ் செய்தபாடில்லை.

(சகுந்தலை ஒன்றுஞ் சொல்லாமற் புறப்படுகின்றாள்.)

அரசன்: (தனக்குள்) ஆ! இவள் ஏன் போக முயல் கின்றாள்? (அவளைப் பிடித்திழுக்க விரும்பியுந் தன்னைத் தடுத்து) ஒ! காதலுற்றோர் மனவியற்கையும் அவர்கள் செய்கையுந் தம்மில் எவ்வளவு ஒத்திருக்கின்றன! இம் முனிவர் மகளைப் பின்றொடர்ந்து பற்றிக்கொள்ளல் வேண்டு மெனக் கருதியும், அது முறையன்மையால் உடனே அதனைத் தடுத்துவிட்டேன். இருந்தவாற்றால், நான் என் இருக்கையைவிட்டு எழுந்திராவிடினும் பின்சென்று மீண்டவனாயினேன்.

பிரியம்வதை: (சகுந்தலையைத் தடுத்து) தோழி, நீ செல்வது தகுதியன்று.

சகுந்தலை: (புருவத்தை நெறித்து) ஏன்?

பிரியம்வதை: நீ எனக்காக இரண்டுமுறை மரங்களுக் குத் தண்ணீர் ஊற்ற வேண்டியவளாய் இருக்கின்றாய். அதனால் வந்து என் கடனைத் தீர்த்துவிட்டு வேண்டுமாயின்

நீ அப்புறம் போகலாம். (அவளைத் திரும்பும்படி வலுகட்டாயம் பண்ணுகின்றாள்.)

அரசன் : நல்லாய்! இப்பெண் மரங்களுக்குத் தண்ணீர் விட்டமையாலேதான் களைத்துப்போ யிருக்கின்றாளென்று நம்புகின்றேன். ஏனென்றால், தண்ணீர்க்குடந் தூக்கினமையால் இவள் இரண்டு தோள்களுஞ் சோர்ந்திருக்கின்றன; இரண்டு உள்ளங்கைகளுஞ் செக்கச் செவேலெனச் சிவந்திருக்கின்றன; இன்னுங்கூட நெட்டுயிர்ப் பெறிதலால் இவள் பருங்கொங்கைகள் உயர்ந்துயர்ந்து தாழ்கின்றன; இவள் காதிற் செருகியிருக்கும் பிண்டி மலர்கள் அசையாதபடி தடுத்து வியர்வை நுண்டுளிகள் இவள் முகமெங்கும் அரும்பியிருக்கின்றன; இவடன் கருங்குழல் முடிப்புக் கட்டவிழ்ந்தமையால் அலைந்து தொங்காநின்ற கூந்தல் ஒரு கையிற் பிடிக்கப்பட் டிருக்கின்றது. ஆகையால், நானே அவள் கடனைத் தீர்த்துவிடுகின்றேன். (தன் கணையாழியைக் கொடுக்க விரும்புகின்றான்.)

(இருவரும் அக் கணையாழியின்மேற் செதுக்கியிருக்கும் எழுத்துக்களைக் கண்டு ஒருவரையொருவர் வெறித்துப் பார்க்கின்றார்கள்.)

அரசன் : நம்மைப்பற்றி நீங்கள் வேறாக நினைத்தல் வேண்டாம். இஃதரசனாற் பரிசிலாகக் கொடுக்கப்பட்டதாகும்.

பிரியம்வதை : அப்படியாயின் இஃது உண்மையாகவே தங்கள் விரலினின்றுங் கழன்று பிரியப்படாது. தாங்கள் மொழிந்த அருமை மொழியினாலேயே அக் கடன் தீர்ந்துவிட்டது. (சிறிது அப்புறந்திரும்பி) ஏடீ, சகுந்தலே! நின்மேல் இரக்கமுற்ற இப் பெருமான் அல்லது மன்னனால் நீ விடுவிக்கப்பட்டனை. நீ இப்போது போகலாம்.

சகுந்தலை: (தனக்குள்) ஆம், நானே என் விருப்பப் படி நடக்கக் கூடுமாயின், (உரக்க) என்னைப் போகச் சொல்லவும் நிறுத்தவும் நீ யார்?

அரசன்: (சகுந்தலையைப் பார்த்துத் தனக்குள்) நான் இவள்மேற் காதலுற்று இருப்பதுபோல் இவளும் என்மேற் காதலுற்றிருப்பாளா? நான் காதல் உறுவதற்கு இடம் இருக்கின்றது. ஏனெனில், இவள் என்னுடன் கலந்து உரையாடாவிட்டாலும், நான் பேசும்போது காதுகொடுத்து உற்றுக்கேட்கின்றனள்; இவள் என் முகத்தை ஏறிட்டுப் பாராமல் நிற்பது உண்மையே; ஆயினும், இவள் தன் கடைக்கண் நோக்கம் மிகுதியும் என்னையன்றி, வேறொன் றனையும் பார்க்கின்றிலது.

(திரைக்குப் பின்னே)

ஓ துறவிகளே! துறவாசிரமத்திலுள்ள விலங்கினங் களைக் காக்கும்பொருட்டு நீங்கள் இங்கேயே இருங்கள். துஷ்யந்த மன்னன் வேட்டமாடிக் கொண்டு கிட்ட வரு கின்றாரென்று செய்தி எட்டுகின்றது; அங்ஙனம் வருதலிற், குதிரைக் குளப்படிகளாற் கிளப்பப்பட்ட புழுதி, சாய்ங்கால வெயில் வெளிச்சத்திற் றோய்ந்து, ஆசிரமத்து மரக்கிளை களில் உலரத் தொங்கவிட்டிருக்கும் ஈர மரவுரியாடைகளிற் படிவது விட்டிற்கிளிகள் தொகுதி தொகுதியாய் வந்து விழுவதுபோல் தோன்றுகின்றது. மேலுந், தேரின் வருகை யைக் கண்டு மருண்ட ஓர் யானை, நம்முடைய தவத்திற்கு இடையூறு செய்வதொன்றே ஓர் உருவெடுத்து வருவது போல் தோன்றி, மான் மந்தைகளைக் கலைத்துக்கொண்டும், ஒரு மரக் கிளையில் தன் மருப்பு அழுந்தித் தைக்க அதனை முறித்து எடுத்துக்கொண்டும், தன் முன்மார்பால் இழுப்

புண்ட படர்கொடிச் சுருள்கள் தன் உடம்பைச் சுற்றி வலே போற் பின்னிக் கொள்ள ஆசிரமத்திற்குள் ஓடிவருகின்றது.

(எல்லாரும் இதனைக் கேட்டுக் கலக்கமடைகின்றனர்.)

அரசன் : (தனக்குள்) சீ! சீ! நம்மைத் தேடிக் கொண்டுவரும் நகரத்தவர் துறவாசிரமத்திற்குத் துன் பத்தை உண்டுபண்ணுகின்றனர் போலும்! நல்லது, நாம் இப்போதைக்குத் திரும்பிப் போகலாம்.

அனசூயை : நல்லோய்! காட்டு யானை வெருண்டு வருதலைக் கேட்டு நாங்கள் மிக அஞ்சுகின்றோம். நாங்கள் எங்கள் குடிலுக்குச் செல்லும்படி விடைகொடுங்கள்.

அரசன் : (விரைந்து) நீங்கள் போகலாம்; நாமும் இத் துறவாசிரமத்திற்கு ஏதும் இடைஞ்சல் உண்டாகா வண்ணம் முயற்சி செய்வோம்.

(எல்லாரும் எழுந்திருக்கின்றனர்)

இரண்டு தோழிமாரும் : விழுமியோய்! விருந்தினர்க் குச் செய்யப்படும் வழிபாடுகளுள் ஒன்றும் உங்கட்குச் செய்யப்படாமையால், நீங்கள் மறுபடியும் ஒருமுறை இங்கு வருதல் வேண்டுமெனக் கேட்க எங்கட்கு வெட்கமா யிருக் கின்றது.

அரசன் : 'அப்படிச் சொல்லல் வேண்டாம், வேண் டாம். உங்களைப் பார்த்தமையினாலேயே நான் எல்லாச் சிறப்பும் பெற்றவன் ஆயினேன்.

அனசூயை : அன்புள்ள சகுந்தலே! நம் அன்னை உன் னைப்பற்றி மிகவுங் கவலையாய் இருப்பள். விரைவாக நாம் எல்லாஞ் செவ்வையாய் வீடுபோய்ச் சேர்வம்.

சகுந்தலை : (மெதுவாக நடந்து) ஐயோ! என்னால் நடக்க முடியவில்லையே; இருந்தாற்போலிருந்து என் பக்கத்

தில் ஏதோ நோவுகின்றதே. ஆ! அனசூயே என் அடியில் இந்தத் தருப்பைப் புல்லின் கூரியநுனை குத்திக் காயமாக்கி விட்டதுபார்; இதோ இந்த முட்செடியின்மேல் என் மரவுரியாடை அகப்பட்டுக்கொண்டது; என்னைப் பிடித்துக் கொண்டு ஆடையை அதனினின்றும் எடுத்துவிடு.

(சகுந்தலை இங்ஙனஞ் சூழலாய்த் தோழிமாரை நிறுத்தி நிறுத்தி அரசனைப் பார்த்துக்கொண்டே அவர்களுடன் போய்விடுகின்றாள்.)

அரசன்: நகரத்திற்குப்போகவேண்டுமென்னும் என் விருப்பந் தணிந்துவிட்டது. இதற்கிடையில், என்னோடு வந்தவர்களுடன்போய்ச் சேர்ந்து, இத் துறவாசிரமத்திற்கு மிக எட்டியிராத இடத்திலேயே அவர்கள் கூடாரமடிக்கும்படி செய்விப்பேன். சகுந்தலையைப் பற்றி எண்ணுவதை விடுத்து வேறொரு முகமாய் என் அறிவைத் திருப்ப என்றாற் கூடவில்லையே; என்னை? என் உடம்பு முன் செல்லா நிற்பவும் என் உள்ளம் அதனோடு இணங்கிப்போகாமல், காற்றோட்டத்திற்கு எதிரே பிடித்த கொடிமரத்தின் பட்டாடைபோல் பின் திரும்பிப் பறக்கின்றதே.

(எல்லாரும் போய்விடுகின்றனர்.)

முதல் வகுப்பு முடிந்தது.

இரண்டாம் வகுப்பு

களம்: *துறவாசிரமத்து ஓரத்திற் கூடாரம் அமைக்கப்பட்ட மணல்வெளி.*

(அலந்துபோன விதூஷகன் வருகின்றான்.)

விதூஷகன்: (பெருமூச்செறிந்து) ஐயோ! வேட்ட மாடுவதிலேயே மனம்பற்றி யிருக்கின்ற இவ் வரசனோடு சேர்ந்து நான் அலந்து போகின்றேனே. அங்கே ஒரு மான், அதோ ஒரு பன்றி, உதோ ஒரு புலி, என்கின்ற கூச்சலுடன், மரநிழலும் அரிதாய்ப்போன இந்தக் கோடை காலத்தில் இக் காட்டுத் தோப்புகளிலே புகுந்து உச்சிப் பகலினும் ஒரு கானகத்திலிருந்து மற்றொரு கானகமாக அலைந்துகொண்டிருக்கின்றோமே! உதிர்ந்து அழுகிய சருகுகளால் நிரம்பிக், கசப்பாயும் வெதுவெதுப்பாயும் இருக்கும் மலையருவிகளின் நீரை அருந்தி வருகின்றோமே! இருப்புக் கம்பியிற் கோத்துக் காய்ச்சிய இறைச்சியையே பெரும்பாலும் வேளை தப்பிய வேளையில் உண்டு வருகின்றோமே! அவன் பின்னே குதிரைமேற் போவதால் என் மூட்டுக்களெல்லாம் உராய்ந்து, இரவினுங்கூட நான் நன்றாய் அயர்ந்து தூங்கக் கூடாதவனாய்விட்டேன். மறுபடியும் விடியற்காலையிலேயே வேட்டையாடும் அவ் வேசி மக்கள் காட்டைக் கலைக்க இடுங் கூச்சலால் விழித்து விடுகின்றேன். இவ் வெல்லாவற்றோடுமாவது இன்னுந் துன்பம் ஒழிந்தபாடில்லை. பின்னுங் கட்டிமேற் சிலந்தி யெழுந்தாற் போல, நேற்று எம்மைவிட்டு அகன்றபின் அரசன் ஒரு மானைத் துரத்திக் கொண்டுபோய்த் துறவாசிரமத்தில் நுழைந்த நேரத்தில் என் கெட்டகாலம் அவனுக்குச் சகுந்தலை என்ற துறவிமகள் ஒருத்தியைக் காட்டிவிட்டது. இப்போது

அவன், தன் நகரத்திற்குத் திரும்பவேண்டுமென்ற பேச்சைக்கூட எடுக்கிறதில்லை. இன்றுங்கூட அவன் அப் பெண்ணைப் பற்றிய நினைவில் ஆழ்ந்திருக்கும்போதே, அவன் கண்கள் பொழுதுவிடியக் கண்டன. யான் யாது செய்யக்கூடும்? இப்போது அவன் தன் காலைக்கடன்களை முடித்திருப்பனுதலால், அவனைப் போய்க் காண்கின்றேன். (சுற்றிப்போய்ப் பார்க்கின்றுன்) கையில் வில் ஏந்தினராய்க் காட்டு மலர்களால் தொடுத்த மாலை அணிந்த தன் யவனப் பணிப்பெண்கள் சூழ என் இனிய நண்பன் இதோ வந்து கொண்டிருக்கின்றுன். நல்லது, என் உடம்பின் உறுப்புகள் மூட்டுவிட்டுப் போனதனுல் நொண்டியானதுபோல் நிற்கின்றேன். இந்தச் சூழ்ச்சியினுலாவது நான் இந்தத் தொல்லையினின்றும் விடுபடமாட்டேனு. (ஒரு கோலைப் பற்றிக் கொண்டு நிற்கின்றுன்.)

(பிறகு அரசன் மேலேசோன்னபடி தன் ஏவற் பெண்களுடன் வருகின்றுன்.)

அரசன்: காதலன்பிற்கேற்ற அப் பெண்மணி எளிதிற் கிடைப்பவள் அல்லள்; ஆயினும், என் மனமோ அவள் கருத்தினை உற்றுணர்ந்ததனுல் ஆறுதலுடையதாகின்றது. காதலிக்கப்பட்ட பொருள் பெறப்படாவிடினும், இருவரிடத்தும் நிகழும் அக் காதலானது இன்பத்தை விளைக்கின்றது. (புன்முறுவல் கொண்டு) இங்ஙனமே, தான் விழைந்த பெண்ணும் தன்னைப்போலவே காதல் கொண்டிருப்பளெனத் தன்மனம் போனபடி யெண்ணி வருந்துவது காதலனுக்கு இயற்கையாய் இருக்கின்றது. தான் வேறொரு முகமாய்ப் பார்ப்பவள்போலிருந்தாலும் அவள் காமுற்று மெல்லென விழித்தமையுங், கடிதடப் பொறையினுல் மெல்ல நடக்கையில் விளையாடிச் சென்றமை

யும், 'ஏடீ போகாதே' என்று தன் தோழியினால் மறிக்கப் பட்ட விடத்து அவளைக் கடிந்து பேசினமையும் எல்லாம் என்னைக் குறித்தே செய்தனள்போலும்! ஆ! காதலர் இவை போல்வன வெல்லாந் தம்மைக் குறித்தே நிகழ்ந்தன வென்று கருதுகின்றனர்!

விதூஷகன்: (முன்போலவே நின்றுகொண்டு) ஓ நண்பரே! என் கையுங் காலும் நீட்டக் கூடவில்லை. ஆகவே, உமக்கு வெற்றியுண்டாகக் கடவதென்று வெறுஞ் சொற்களால் மட்டும் வாழ்த்துகின்றேன்.

அரசன்: (முறுவலித்து) உன் உடம்புக்கு எங்கே யிருந்து இந்தத் திமிர்ப்பிடிப்பு வந்துவிட்டது?

விதூஷகன்: நீரே என் கண்ணைக் குத்திவிட்டுக் கண் ணில் ஏன் நீர் வருகின்றதென்று கேட்கின்றீரே?

அரசன்: நீ சொல்லுகின்றது எனக்கு உண்மையாய் விளங்கவில்லை.

விதூஷகன்: ஓ நண்பரே! நாணல் ஒரு கூனன்போல் வளைவது தனக்குள்ள ஆற்றலினாலா அல்லது நீரோட்டத் தின் விரைவினாலா?

அரசன்: அதற்குக் காரணம் நீரோட்டத்தின் விரை வுதான்.

விதூஷகன்: அப்படியே எனது நோய்க்கும் நீர்தாங் காரணம்.

அரசன்: எவ்வாறு?

விதூஷகன்: நீர் நுமக்குரிய அரசியற் கடமைகளை விடுத்து, இவ் விருண்ட காட்டுள் வேட்டுவனைப்போல் திரிந்து கொண்டிருக்கின்றீரே! உமக்கு உண்மையைச் சொல்லுகின்றேன், காட்டு விலங்குகளைப் பின்றொடர்ந்து

நாடோறும் ஓடுதலால், என் னுறுப்புக்களின் பொருத்துக்கள் உராய்ந்து மூட்டுவிட்டுப் போய்விட்டன; என் உறுப்புகள் என்வசப்படவில்லை ஆகையால், ஒரு நாளைக்கேனும் நான் இளைப்பாறியிருக்க விடை தரும்படி உம்மைக் கெஞ்சிக் கேட்டுக்கொள்ளுகின்றேன்.

அரசன்: (தனக்குள்) இவனும் இவ்வாறு சொல்லினான். காசியபருடைய மகளை நினைந்து என் மனமும் வேட்டமாடுவதில் இளைப்படைந்தது.

புள்ளி விளங்கு பொன்மான் உடன்பயின்ற
வள்ளைச் செவியாளென் மாதர்க் கொடிதனக்குத்
தெள்ளு மடநோக்கந் தெருட்டியதால் மற்றதனை
உள்ளிக் கணைதொடுத்தும் உய்த்திடநான் மாட்டேனால்.

விதூஷகன்: (அரசன் முகத்தைப் பார்த்து) நீர் எதைப்பற்றியோ உள்ளுக்குள்ளேயே நினைந்து சொல்லிக் கொள்ளுவதுபோல் தோன்றுகின்றது; நான் கானகத்தில் அழுதவனாய் விட்டேன்.

அரசன்: (புன்முறுவல்செய்து) வேறென்னை? நண்பனுடைய சொல்லைக் கடக்கக்கூடாதென்று எண்ணிக் கொண்டு வாளா நின்றேன்.

விதூஷகன்: நீடு வாழ்வீராக! (போக முயல்கின்றான்.)

அரசன்: சிறிது பொறு, இன்னுஞ் சிறிது யான் சொல்ல வேண்டியிருக்கின்றது.

விதூஷகன்: அப்படியே தாங்கள் கட்டளையிடலாம்.

அரசன்: இளைப்பாறிய பின், வருத்தம் இல்லாத ஒரு நிகழ்ச்சியில் எனக்கு நீ துணைவனாக இருக்கவேண்டும்.

விதூஷகன்: அதென்ன கொழுக்கட்டை தின்பதிலா?

அரசன்: எதில் என்பதைச் சொல்கின்றேன்.

விதூஷகன்: நான் என் சொல்லைப் பிணையாக வைத்திருக்கின்றேன்.

அரசன்: யார் அங்கே?

(வாயில்காவலன் புகுகின்றான்.)

வாயில்காவலன்: (வணங்கி) மன்னர் பெருமான் கட்டளை.

அரசன்: ஏ இரைவதகா! படைத்தலைவனை அழைத்து வா.

வாயில்காவலன்: அப்படியே. (புறம்போய்ப் படைத்தலைவனை அழைத்துக்கொண்டு புகுகின்றான்) இந்த முகமாய்ப் பார்த்தபடியே மன்னர்பெருமான் தங்களுக்குக் கட்டளையிட ஆவலுற்றிருக்கிறார்; தாங்கள் அருகே போங்கள்.

படைத்தலைவன்: (அரசனை நோக்கி) வேட்டமாடுதல் தீதுபயப்பதென்பது தெரிந்திருந்தாலும் அஃது இவர்க்கு நன்மையை விளைவித்திருக்கின்றது; மலைகளினிடையே திரியுங் களிற்றுயானைபோல், வலிமையினின்று வடித்தெடுத்த உடம்பினையுடையராயிருக்கின்றார். இவ்வுடம்பின் முன்புறம் வில்நாணை இடையறாது இழுத்தலால் இறுகி உரமாயிருக்கின்றது; ஞாயிற்றின் கதிர் வெம்மையையும் பொறுக்க வல்லதாய் இருக்கின்றது; வியர்வை நுண்டுளிகள் ஊடுருவுதற்கும் இடந்தராதாயிருக்கின்றது; இது மெலிந்திருப்பினுந் திரண்டுருண்டு வளர்ந்திருத்தலால் அது தோன்றவில்லை—(கிட்டப்போய்) மாட்சிமை யுடையீர்க்கு

வெற்றித்திறஞ் சிறக்க! காட்டிலே விலங்குகள் வளைத்துக் கொள்ளப்பட்டன. ஏன் இன்னும் எம்பெருமான் காலந் தாழ்க்கின்றனர்?

அரசன்: படைத்தலைவ, மாதவியன் வேட்டமாடு வதைப் பற்றிப் பழித்துப் பேசுகின்றமையால், யான் மன வெழுச்சி குன்றிவிட்டேன்.

படைத்தலைவன்: (அப்புறமாய்) நண்பனே நின் சொற்களில் உறுதியாய் இரு; இடையே நான் அரசன் மனப் போக்கின்படியே பேசுகின்றேன். (உரக்க) இம் மடையன் குழறிக் கொட்டட்டும். தாங்களே இதற்குச் சான்றாய் இருக்கின்றீர்கள். மிகுந்த கொழுப்புக் குறைந்து அடி வயிறு சிறுத்து மெலிதாயும், உடம்பு நொய்தாயும் இருத்தலால் அஃது இயங்குதற்குச் சுளுவாய் இசைந்திருக்கின்றது; விலங்குகளின் துடுக்கும் அச்சத்தாலுஞ் சினத்தாலும் மாறுபட்டுக் காணப்படுகின்றது; அசைந்துசெல்லும் அவற்றை இலக்குவைத்து எய்யும் அம்பு குறி பிழையாவாயின், அஃதன்றோ வில்லாளிகட்குப் பெரும் புகழ்; இத்தகைய வேட்டமாடுதலைத் தீதென்று சிலர் சொல்வது பொய்யேயாகும். இதைப்போல் வேறெந்த விளையாட்டு எங்கே கிடைக்கும்?

விதூஷகன்: (சினந்து) கிளர்ச்சியைத் தூண்டிவிடும் நீர் அப்பாற் போம். வேந்தர் பெருமான் தமது இயற்கை நிலைக்குத் திரும்பி யிருக்கின்றார். இதற்கிடையில் நீர் வேண்டுமானால் காட்டுக்குக் காடு திரிந்து ஓர் ஆடவன் மூக்கு இறைச்சியைத் தின்ன விரும்பும் முதிய ஒரு கரடி வாயிற்பட்டு ஒழியும்.

அரசன்: நல்ல படைத் தலைவ! யாம் துறவாசிரமத்திற்கு அருகாமையிற் படை விட்டிருக்கின்றோம். ஆதலால்

நின்சொற்களுக்கு யான் உடன்படேன். இன்றுமுதற் காட்டெருமைகள் நீர் நிலைகளிற் புகுந்து தம் மருப்புகளால் நீரை யடித்தடித்துக் குழப்பிக்கொண்டு கிடக்கட்டும்; மான்மந்தைகள் மரநீழல்களிற் குழாங்கொண்டு அசைபோட்டுக்கொண் டிருக்கட்டும்; பரிய காட்டுப்பன்றிக் கூட்டங்கள் குட்டை யோரங்களிற் கோரைக் கிழங்குகளை அச்சமின்றிக் கெண்டி யுண்ணட்டும்; நாண்முடிச்சு இடப்பட்ட எம்முடைய வில்லும் நாண் தளர்த்தப்பட்டு இளைப்பாறட்டும்.

படைத்தலைவன்: எம்பெருமான் வேண்டுமாறே.

அரசன்: அப்படியாயின், காட்டைக் கலைப்பதற்காக முன்னேறிச் சென்றோரை எல்லாந் திரும்ப வரவழைத்துவிடு; தவவொழுக்கம் நிகழும் இக் கானகத்திற்கு எத்தகைய இடைஞ்சலும் உண்டாக்காவண்ணம் நம் போர்க்களமர் அச்சுறுத்தப் படுவாராக; தவச் செல்வத்தை உரிமையாகவுடைய துறவிகள் மாட்டுப் பொறுமைத் தன்மை மிகச் சிறந்து விளங்கினாலும், எரித்துவிடுந் தன்மையுள்ள ஒரு தீ அவரிடத்துக் கரந்திருத்தலும் நினைவுறக் கடவாய்; முன்னே தொடுதற்கு இனிதாயிருந்த சூரிய காந்தக்கல் வெங்கதிர் வெப்பம் பட்ட அளவானே தீக்காலுதல்போல அவரும் அதனை வெளிப்படுத்தா நிற்பர்.

படைத்தலைவன்: எம்பெருமான் கட்டளையிடுமாறே.

விதூஷகன்: ஏடா வேசிமகனே, இப்போது ஓடிப்போ. நீ அரசனைத் தூண்டுதற்குச் சொன்ன புளுகெல்லாம் வாய்க்கவில்லையே.

(படைத்தலைவன் போய்விடுகின்றான்)

அரசன்: (தன் ஏவலரைப் பார்த்து) நீங்கள் போய் வேட்டையுடைகளைக் களைந்து விடுங்கள். ஏ இரைவதகா, நீயும் உன் தொழிலைப் பார்.

ஏவலர்: தங்கள் கட்டளைப்படியே. (**போய்விடுகின்றூர்கள்.**)

விதூஷகன்: ஓர் ஈ கூட இல்லாமல் துரத்திவிட்டீர். இம் மர நீழலில் நெருங்கி இடைமிடைந்த இப் படர்கொடிப் படங்கின்கீழ் உள்ள இருக்கையில் இப்போது அமரும்; நானும் ஆறுதலாய் இருக்கின்றேன்.

அரசன்: வழிகாட்டிக்கொண்டு செல்.

விதூஷகன்: இவ்வழியாய் வாருங்கள்.

(இருவருஞ் சுற்றிப்போய் **அமர்கின்றனர்.**)

அரசன்: மாதவிய! கட்கினிய தொரு நன்பொருளை நீ கண்டிலாமையின், நின் கண்களாற் பெறப்படும் பயனை நீ பெற்றிலை.

விதூஷகன்: ஏற்கனவே, நீர்தாம் என் கண்ணெதிரே இருக்கின்றீரே.

அரசன்: ஒவ்வொருவருந் தத்தமக்குரிய தோன்றலையே அழகிதெனக் கருதுகின்றனர். ஆயினும், அத் துறவாசிரமத்திற்கு ஓர் அணிகலம்போற் சிறந்து திகழுஞ் சகுந்தலையைக் குறித்தே நான் பேசுகின்றேன்.

விதூஷகன்: (**தனக்குள்**) நல்லது, இவன் நினைப்பதற்கு இடமில்லாமற் செய்துவிடுகின்றேன். (**உரக்க**) ஓ நண்பரே! அவள் ஒரு துறவி மகளாயின் அவளைப் பார்ப்பதிற் பயன் யாது? சொல்லும்.

அரசன்: சீ! நீ அறியாய்! மக்கள் எத்தன்மையான எண்ணத்துடன் முகத்தை மேலேறிட்டுக்கொண்டு கண்கள் இமையாமல் முழுமதியின் புத்தொளியை நோக்குகின்றனர்? பாங்கனே! புருவின்குடியிற் பிறந்தாரது மனம் விலக்கப்

பட்டதொரு பொருளை நாடாது. அம் முனிவர் மகள் வானநாட்டில் உறையும் ஓர் அரம்பை மாதின் மகளென்றும், அம் மாதினால் தனியே விடப்பட்ட காலையிற் புது மல்லிகைப்பூக் காம்பு கழன்று எருக்கம் புதன்மேல் விழுந்தாற்போல், அவராற் கண்டெடுக்கப்பட்டாளென்றுஞ் சொல்லப்படுகின்றனள்.

விதூஷகன்: (சிரித்து) பேரீச்சம்பழத்தைத் தின்ற ஒருவன் அதனை ஒழித்துப் புளியம்பழத்தை உண்ண விரும்புதல் போல, உமது உவளகத்திலுள்ள அழகிய மகளிரைவிட்டு நீர் இங்ஙனம் விழைவு கொண்டீர்.

அரசன்: *"காணிற் கழறலை கண்டிலை மென்றோட் கரும்பினையே."

விதூஷகன்: உம்மிடத்தும் இத்தகையதொரு வியப்பினை விளைவித்த அது பெரிதுங் கவர்ச்சியுடையதாகத்தான் இருக்கவேண்டும்.

அரசன்: நண்பா! என்ன மிகுதியாகச் சொல்வது?

ஓவிய மாக எழுதிய பின்னை யொருமுதல்வன்
ஆவி புகுத்தி விடுத்தன ேனவன் றழகையெல்லாந்
தாவி மனத்தாற் றிரட்டின னேவவன் றன்வலிவும்
பூவை யுருவும் நினையிற்பொன் னாளோர் புதுமையன்றே?

இருந்தவாற்றால் அவள் மகளிர்க்கெல்லாம் வேறாய் அவர்க்கு ஓர் அணிகலம்போல் எனக்குச் சிறந்து காணப்படுகின்றாள்.

விதூஷகன்: அப்படியாயின், மற்றை அழகிய பெண்களெல்லாரும் பின்புறந் தள்ளப்பட்டாராயினர்.

அரசன்: இன்னும் எனக்கு இவ்வாறு தோன்றுகின்றது.

---

* திருச்சிற்றம்பலக்கோவையார்: ௨௫.

மோவா மலரோ நகங்களை யாத முழுமுறியோ
ஆவா கருவி துருவாது பெற்ற அருமணியோ
நாவாற் சுவையாப் புதுநற வோசெய்த நற்றவங்கள்
தாவா தொருங்கு திரண்டுவந் தாலன்ன தையலரே.

இத்தகையதோர் அரிய பொருளை நுகருதற்கு, நல்வினையானது எவரை இங்கே அணுகுவிக்குமோ தெரியவில்லையே.

விதூஷகன்: அப்படியா? அப்படியாயின் நீர் அவளை உடனே மீட்கக் கடவீர்! இங்குதி நெய் தடவி நெய்ப்பான சென்னியை யுடைய ஒரு தவசிகையில் அவள் அகப்பட்டுக் கொள்ளும்படி விட்டுவிடாதீர்.

அரசன்: அப் பெண்மணி தன் கருத்தின்படி நடக்கக் கூடாதவளா யிருக்கின்றாள்; அவள் தந்தையும் இப்போது இங்கில்லை.

விதூஷகன்: நல்லது, உம்மைப்பற்றி அம் மாதின் உள்ளக் குறிப்பு அவள் கண்களில் எப்படித் தோன்றிற்று?

அரசன்: துறவோர் குடிக்குரிய பெண்கள் இயற்கையிலேயே நாணமுடையராய் இருக்கின்றனர். ஆயினும்,

*"யான்நோக்குங் காலை நிலன்நோக்கும் நோக்காக்கால்,
தான்நோக்கி மெல்ல நகும்."

இன்னுந், தான் முறுவலிக்கும்போது பிறிது ஏதோ பற்றி முறுவலித்தாள்போற் செய்வள்; இங்ஙனங் காதல் நாணத்தினால் தடைசெய்யப்படுதலின், அஃது அவளால் மறைக்கப் படவும் வெளிப்படவும் மாட்டா தாயிற்று.

விதூஷகன்: உம்மைக் கண்டவுடனே அவள் உம்முடைய மடிமீது வந்திருக்கவேண்டுமென்று கருதுகின்றீரோ?

---

* திருக்குறள்: ௧0௯௪.

அரசன் : திரும்பவும் அவள் தன் தோழிமாரோடு போம்பொழுது நாணத்தினல் மிகவுந் தடைப்படினும், என்மேற் சென்ற தன் காதற் குறிப்பை நன்கு வெளியிடுவித்தாள்; என்னை? அம் மெல்லியலாள் சில அடிகளை எடுத்துவைத்ததுந் தன் அடியில் தருப்பைப் புல்லின் முனை குத்திற்றென்று சடுதியிலே நின்றுவிட்டாள்; அங்ஙனம் நிற்கையில், முட்செடிகளின் கிளைகளாற் பற்றப்படாதிருக்கவுந் தன் மரவுரி யாடையை அதனினின்றும் விடுவிப்பாள் போல் என்னைத் திரும்பி நோக்கினள்.

விதூஷகன் : அப்படியாயின் வழிப்பயணம் போவதற்கு வேண்டும் பொருள்களுடன் முயற்சியா யிரும். தவவொழுக்கம் நிகழும் இக் கானகத்தை இன்பம் நுகர்தற்கேற்ற இளஞ்சோலை யாக்கிவிட்டீர்.

அரசன் : நண்பனே! என்னை இன்னனென்று தவசிகள் சிலர் அறிவர்; எந்த ஏதுவை முன்னிட்டு நாம் திரும்பவுந் துறவாசிரமத்திற் செல்லலா மென்பதைக் கண்டு சொல்.

விதூஷகன் : வேறென்ன சாக்கு வேண்டும்? நீர் தாம் அரசனயிற்றே.

அரசன் : அதனல் என்னை?

விதூஷகன் : காட்டுத் தானியத்தில் ஆறிலொரு கூறு துறவிகள் செலுத்த வேண்டுமெனப் போய்ச் சொல்லுமே.

அரசன் : ஓ மடவோய்! முழுமணிக் குவியல்களைக் காட்டினும் உயர்த்துப் பேசப்படும் மற்றொருவகைக் கடமை அவர்களைக் காப்பதனல் நமக்கு வருகின்றதே. பல வேறு வகுப்பினரிட மிருந்து பெறப்படுகின்ற அரசிறைப்பொருள் அழிந்துபோவதுந், துறவோர்கள் தாமியற்றுந் தவப்

பயனில் ஆறிலொரு கூறுய்க் கொடுக்கும் பொருள் என்றும் அழியாதிருப்பதும் ஆராய்ந்துபார்.

(திரைக்குப்பின்னே)

நன்று! நன்று! நங்கருத்து நிறைவேறியது.

அரசன்: (உற்றுக்கேட்டு) ஆழ்ந் தமைந்த இக்குரல் ஒலியினுல் வருகின்றவர்கள் துறவிகள் என்பது புலப்படுகின்றது.

(வாயில்காப்போன் புகுகின்ருன்.)

வாயில்காப்போன்: எம்பெருமானுக்கு வெற்றி சிறக்க! வாயிலில் துறவோர் புதல்வர் இருவர் வந்திருக்கின்றனர்.

அரசன்: அற்றேல், அவர்களைக் காலந் தாழாமற் கொண்டு வருக.

வாயில்காப்போன்: இதோ கொண்டு வருகிறேன். (வெளியே போய்த்திரும்ப அவ்விருவருடனும் புகுகின்ருன்.) அடிகாள்! இவ்வழியே வாருங்கள், இவ்வழியே வாருங்கள்.

(இருவரும் அரசனைப் பார்க்கின்றனர்.)

ஒருவர்: அச்சோ! இவர் மேனி சுடர் ஒளியால் துலங்குகின்றதாயினும், இவரிடத்தில் நமக்கு அச்சந் தோன்றவில்லை. ஒரு முனிவர்க்கும் இவர்க்கும் வேறுபாடு மிகுதியாய் இல்லாமையால் இஃது இவர்பால் இயற்கையேயாகும். (துறவிகள் தம்மிடத்து விருந்து வருவோரை ஓம்புதற் பொருட்டு எல்லாரும் அணுகி இன்புறுதற் கேதுவாயுள்ள ஆசிரம வாழ்க்கை யுடையரா யிருத்தல் போல) இவரும் எல்லார்க்கும் பற்றுக்கோடான இல்வாழ்க்கையினை மேற்கொண் டிருக்கின்ருர். (துறவிகள் தவ வொழுக்கத்தின் வலியால் உலகத்தைப் பாதுகாத்துப்

பெரும் புண்ணியத்தை ஈட்டிக்கொள்ளுதல்போல) இவரும் உலகத்தைப் பாதுகாத்தலாற் பெரும் புண்ணியத்தை நாளுந் தொகுத்துக் கொள்ளுகின்றார். (எப்படியானால் துறவோர்க்கு உரிய 'ருஷி' என்னுஞ் சிறப்புப் பெயர் எல்லா விடங்களிலும் எல்லாராலும் புகழ்ந்து பாடப்படு கின்றதோ) அப்படியே இவரும் அவா அறுத்தமையாற் பெற்ற 'ருஷி' என்னுந் தூயசிறப்புப் பெயரும் 'ராஜ' என்னும் அடைமொழியோடு கூடி உபய சாரணர்களாற் பாடப்பட்டு விண்ணுலகினை அடுத்து அடுத்து எய்து கின்றது.

இரண்டாமவர்: ஏ கௌதமா! இந்திரன் நேசரான அந்தத் துஷியந்தன் என்பார் இவர்தாமோ?

முதலவர்: ஆம்.

இரண்டாமவர்: தாம் ஒருவராகவே யிருந்துங் கணைய மரம்போற் பருத்து நீண்ட தம் தோள்களால் நாற்புறமுங் கரியகடலை எல்லையாக உடைய நில முழுவதையும் இவர் ஆண்டு வருதல் உண்மையிலேயே ஒரு வியப்பு அன்று. ஏனென்றால், அரக்கரோடு பகைகொண் டிருக்குந் தேவர் கூட்டங்களெல்லாம், இவரது நாண் ஏறிட்ட வில்லையும் இந்திரனது வச்சிரப் படையையும் நம்பியன்றோ வெற்றி யடைவோமென்று எண்ணி யிருக்கின்றன!

இருவரும்: (அருகே வந்து) ஓ அரசரே! நுமக்கு வெற்றி உண்டாகுக!

அரசன்: (தன் இருக்கையினின்றும் எழுந்து) நுங் களைப் போற்றுகின்றேன்.

இருவரும்: உமக்கு நலம் உண்டாகுக! (பழங்களைக் கையுறையாகக் கொடுக்கின்றனர்.)

அரசன்: (அவற்றை வணக்கமாய் ஏற்றுத்) தங்கள் கட்டளைக்கு எதிர்நோக்கி யிருக்கின்றேன்.

இருவரும்: ஆசிரமத்திலுள்ள முனிவர் நீர் இங்கிருப்பதை அறிவர்; ஆகையால் நும்மை இங்ஙனம் வேண்டுகின்றார்கள்—

அரசன்: அவர்கள் கட்டளை யாது?

இருவரும்: மாமுனிவரான கண்ணுவர் இங்கு இல்லாமையினாலே அரக்கர்கள் நாங்கள் செய்யும் வேள்விகட்கு இடையூறு இழைக்கின்றார்கள். ஆகையால் நீர் நுமது தேர்ப்பாகனோடும் இவ்வாசிரமத்தில் வந்து சில இரவு தங்கியிருந்து பாதுகாக்க வென்று அவர்கள் வேண்டிக்கொள்கின்றார்கள்.

அரசன்: அவர்கள் அருளியபடியே இருக்கின்றேன்.

விதூஷகன்: (மறைவாய் அரசனிடத்தில்) இப்போது இவ் வேண்டுகோள் நமக்கு நயமானதா யிருக்கின்றது.

அரசன்: இரைவதகா! நான் சொன்னேனென்று தேர்ப்பாகனிடஞ் சொல்லி வில்லுங் கணையும் எடுத்துக் கொண்டு தேரைச் செலுத்திவரச் செய்.

வாயில்காப்போன்: எம்பெருமான் கட்டளைப்படியே. (போகின்றான்.)

இருவரும்: (மகிழ்ச்சியோடு) நும்முடைய முன்னோரைப்போல் நுமது கடமையைச் செய்வது நுமக்கு மிகவுந் தகுதியே; இடர் உற்றவர்களுக்கு அதனை நீக்கி உதவி செய்தலிலேயே புருவின் குடியிற் பிறந்தோர் தம்மைத் தீக்கை செய்துகொண் டிருக்கின்றார்கள்.

அரசன்: அடிகாள்! நீங்கள் முன்னே செல்லலாம். நானும் இதோ உங்கள் பின்னே வருகின்றேன்.

இருவரும் : நமக்கு வெற்றி சிறக்க! (போய்விடுகின்ருர்கள்.)

அரசன் : மாதவிய! உனக்குச் சகுந்தலையைப் பார்க்க ஆவலுண்டா?

விதூஷகன் : முன்னே கேட்டபோது பார்க்கவேண்டுமென்னும் அவா கரைகடந்து ஒழுகியது; அரக்கர்களைப் பற்றிக் கேட்ட உடன் இப்போது அஃது ஒரு துளிகூட இல்லாமற் போயிற்று.

அரசன் : ஏடா! ஒன்றுக்கும் அஞ்சாதே; நீ என் அருகிலேயே இருப்பா யன்றோ?

விதூஷகன் : அப்படியானல் நான் இங்கே அரக்கர்களுக்குத் தப்பிப் பிழைத்தேனே?

(வாயில்காப்போன் வருகின்றான்.)

வாயில்காப்போன் : தாங்கள் எழுந்தருளுதலை எதிர்பார்த்துக்கொண்டு தேரானது காத்திருக்கிறது. இன்னும் இதோ பட்டினத்திலிருந்து தங்கள் அன்னைப் பெருமாட்டியாரால் விடுக்கப்பட்ட கரபகன் ஒரு செய்தி கொண்டு வந்திருக்கிறான்.

அரசன் : (வணக்கத்தோடு) என்ன? என் அன்னையிடமிருந்தா விடுக்கப்பட்டது?

வாயிலோன் : ஆம்.

அரசன் : அப்படியா, அவனை உள்ளே வரவிடுக.

வாயிலோன் : அப்படியே. (போய்க் கரபகனோடு திரும்பி வருகின்றான்.) மன்னர் பெருமான் இதோ இருக்கிறார். கிட்டப்போம்.

கரபகன் : (கிட்டப்போய்) வேந்தர் பெருமானுக்கு வெற்றி சிறக்க! "இன்றுமுதல் நாலாம் நாட் செய்யப்படுங்

கிரியையோடு என் நோன்பு முடிவு பெறும் நீடு வாழ்வா யான நீ அன்று தவறாமல் என்னுடன் வந்திருக்கவேண்டும்" என்பது தங்கள் அன்னைப் பெருமாட்டியார் விடுத்த செய்தி யாகும்.

அரசன் : இப்போது, ஒரு பக்கத்தில் துறவிகளின் அலுவலைப் பார்க்கவேண்டிய கடமையிருக்கின்றது ; மற் றொரு பக்கத்தில் அன்னையார் கட்டளைப்படி நடக்கவேண்டி யிருக்கின்றது ; இரண்டிலும் வழுவுதலாகாது ; இதற்கு யான் என் செய்வேன் ?

விதூஷகன் : திரிசங்குபோல் இடைவெளியிலே தொங்கிக்கொண்டிருமே.

அரசன் : நான் உண்மையாகவே திகைப்படைந்திருக் கின்றேன். அவ் விரண்டு கடமைகளும் இரண்டு வேறு இடங்களிற் செய்யவேண்டி யிருத்தலால், தான் செல்லும் வழியின் எதிரே கற்பாறையால் தகைக்கப்பட்ட யாற்றின் நீர் ஓட்டம்போல் என் மனம் இரண்டு பிளவாய்விட்டது. (எண்ணிப் பார்த்து) ஏ நண்பா ! என் அன்னையாரால் நீ ஒரு பிள்ளைபோற் கருதப்படுகின்றாய் ; ஆகையால், நீ இங்கிருந்து திரும்பிப்போய்த், துறவிகளின் அலுவலில் என் உள்ளம் ஈடுபட்டிருக்கின்றதென அவர்கட்கு அறி வித்து, நீயே அவர்கட்காகப் புதல்வன் கடமைகளைச் செய்து முடிக்கக்கடவாய்.

விதூஷகன் : நான் அரக்கர்களுக்கு அஞ்சுகிறேன் என்று எண்ணுகிறீரோ என்ன ?

அரசன் : (புன்னகை செய்து) ஓ பார்ப்பனப் பெரி யோய் ! இஃது உன்னிடத்தும் நினைக்கற்பாலதா ?

விதூஷகன் : அப்படியானால் நல்லது ; அரசன் தம்பி யைப்போல் நான் போவேன்.

அரசன்: இத் துறவாசிரமத்திற்கு எவ்வகையான தொல்லையும் நேராதபடி செய்யவேண்டுமாதலாற் படைஞர்க ளெல்லாரையும் உன்னுடனேயே போக்கிவிடுகின்றேன்.

விதூஷகன்: (செருக்கோடு) அப்படியானால் நான் இப்போது இளவரசாயினேன்!

அரசன்: (தனக்குள்) இந்தப் பயல் பேதைமதியுடை யனாயிருக்கின்றான். யான் சகுந்தலைமேல் விழைவுகொண் டிருத்தலை இவன் ஒருகால் உவளகத்தில் உள்ள மகளிர்க்குச் சொல்லினுஞ் சொல்லுவான். நல்லது இவனுக்கு இங்ஙனஞ் சொல்வேன். (விதூஷகன் கையைப் பிடித்து) நண்பனே! முனிவர்பால் வைத்த வணக்க அன்பின் பொருட்டாகவே யான் ஆசிரமத்திற்குச் செல்கின்றேன்; உண்மையில் எனக்கு அத் துறவிமகளிடத்தில் எவ்வகையான விருப்பமு மில்லை. பார்! நம்முடைய நிலைமை எங்கே! மான் கன்று களினிடையே வளர்க்கப்பட்டுக் காதல் இன்னதென்றே அறியாத அப் பெண்ணின் நிலைமை எங்கே! நேசனே! நான் பகடியாய்ச் சொன்ன சொற்களை உண்மையாக நினை யாதே.

விதூஷகன்: நல்லதப்படியே. (எல்லாரும் போய் விடுகின்றனர்.)

இரண்டாம் வகுப்பு முற்றியது.

மூன்றும் வகுப்பு

களம் : இளமரக்காவின்கண் உள்ள ஒரு துறவாசிரமம்.

(கண்ணுவ முனிவர்க்கு வேள்வி செய்யும் மாணக்கன் ஒருவன் வருகின்ருன்.)

மாணுக்கன் : (குசைப்புல் அறுத்துக் கொண்டு) ஆ! துஷியந்த மன்னன் எவ்வளவு வல்லவனுயிருக்கின்ருன்! மாட்சிமை தங்கிய அம்மன்னன் இவ் வாசிரமத்திற் புகுந்தவுடனே, நம்முடைய வேள்விச் சடங்குகள் இடையூறுகள் நீங்கப்பெற்றன. வில் தன் உங்கார ஓசையால் வெருட்டி விடுதலையொப்ப, நாணைத் தெறிக்கும் ஓசை யளவினுலேயே சேய்மைக்கண் வருந் தடைகளை எல்லாம் ஒட்டி விடுகின்ருனென்ருற், கணைதொடுத்தலைப்பற்றிப் பேசுதல் எற்றுக்கு? நல்லது, இக் குசைப்புல்லை எடுத்துக் கொண்டுபோய் வேள்வி மேடைமேற் பரப்பும் பொருட்டு வேட்கு மாசிரியரிடம் (இருத்துவிக்குகளிடம்) கொடுக்கின்றேன். (சுற்றிப் போய் நிமிர்ந்து பார்த்து) பிரியம்வதே! கிள்ளப்படாத தண்டோடு இத் தாமரை இலைகளையும் நரந்தம்புல்லின் நெய்யினையும் யாருக்காகக் கொண்டுபோகின்ருய்? (உற்றுக் கேட்டு) யாது சொல்லுகின்ருய்? வெயிலிற் சென்றதால் உண்டான வெப்பம் பொறுக்கமாட்டாமற் சகுந்தலை மிக வருந்துகின்றனளென்றும், அதனுல் அவள் உடம்பைக் குளிரச் செய்வதற்காக இவற்றை எடுத்துப் போகின்றேன் என்றுஞ் சொல்லுகின்ருயோ? அப்படியாஞற் கருத்தாய்ப் பார்; அவள் கண்ணுவமாமுனிவர்பிரானுக்கு உயிராய் இருக்கின்ருள். நானும் அதனைத் தணித்தற்கு வேள்விச் சாலையின் தூய தீம்புனலைக் கௌதமி அம்மையார் கையிற் கொடுத்து விடுக்கின்றேன். (போகின்ருன்.)

தனியுரை முடிந்தது.

(காமநோய்கொண்டோன்நிலையில் அரசன் வருகின்றான்.)

அரசன்: (நெட்டுயிர்ப்பெறிந்து) தவத்தின்பெருமை இன்னதென்பதும் நான் அறிவேன்; அப் பெண் தன் விருப்பப்படி நடக்கக்கூடாதவளென்பதும் நான் அறிவேன். அங்ஙனமிருந்தும், என் நினைவை அவளினின்று என்னால் திருப்பமுடியவில்லையே! (காமவருத்தந் தாங்காமல்)

களிவளர் கடவுளாங் காம தேவனே!
எளியன்மேற் சிறிதுநீ இரங்கல் இல்லையால்;
ஒளிவளர் மலர்க்கணை உறப் பொருந்துநீ
அளியிலை கொடியைஎன் றாய தென்கொலோ!

(நினைத்துப்பார்த்து) ஆ! நன்றாய் அறிந்தேன்.

விரிகட லடியிற் புதைந்தவெந் தழல்போல் வெகுண்டசிவன்
எரிவிழிகான்ற கொழுந்தீ நினது அகத்து எரிகின்றதால்;
பொரிபடவெந்து சாம்பர் ஆயினை யெனிற் பொறுதஇடர்
புரிவாய்! எமை வெதுப்பல் எவ்வாறுனக்குப் பொருந்தியதே?

பூங்கணை வாய்ந்த புத்தேள்! நீயும் புதுமதியும்
ஈங்குள மக்கட் கின்பந் தருவீர் எனஎண்ணி
ஏங்கிய காதலர் எல்லாம் ஏமாந் தனராணர்;
தாங்காக் காதல் என்போன் மாந்தர் தளர்வாரே.

மலரைக் கணையாய் உடையாய் எனநீ வருகுதலும்
அலர்தண் கதிரோன் அவனென் றறையும் அவ்வுரையும்
இலவாம் பொய்யே; எம்போல் வார்க்கவ் வெழின்மதியம்
உலர்வெந் தீயே பொழியும் உறுதண் ஒளியாலே.

நீயோ மலர்வெங் கணையை இடிபோல் நிறைக்கின்றாய்!
ஆவா மருட்டும் அலர்கண் மடவாள் பொருட்டாக
ஓவாது எனைநீ புடைக்கின் றமையால் உயர்மீனப்
பூவார் கொடியாய்! என்றாற் புகழப் படுவாயே.

(மனத்தளர்ச்சியோடு சுற்றி நடந்து போகின்ருன்.) இன்றைக்குரிய வேள்விச் சடங்குகள் நிறைவேறினமையால் வேட்கும் ஆசிரியர் போகும்படி எனக்கு விடையளித்திருக்கின்றனர்; பேர் உழைப்பினுல் இளைப்படைந்திருக்கின்ற யான் எங்கே சென்று பொழுதுபோக்குவேன்? (நெட்டுயிர்ப்பெறிந்து) என் காதலியைக் காண்பதைவிட எனக்கு வேறு என்ன ஆறுதல் இருக்கின்றது? நல்லது, அவள் இருக்குமிடத்தை நாடிப்போவேன். (கதிரவனைப் பார்த்து) வெம்மை மிகுந்த இந் நண்பகற் காலத்தைச் சகுந்தலை தன் தோழிமாரொடு, பச்சிளங்கொடிப் பந்தரால் மூடப்பெற்ற மாலினி யாற்றங் கரையிலேதான் கழிப்பள். உடனே நான் அங்குச் செல்வேன். (சுற்றிப்போகின்ருன்—தென்றற்காற்று மேலேபடுதலாற் பிறந்த இன்பத்தைத் தெரிவிக்கின்ருன்.) ஆ! புதுத் தென்றல் எப்போதும் உலாவப் பெறுகின்ற இவ்விடம் எவ்வளவு இனிதாயிருக்கின்றது!

முகைஅவிழ்க்குந் தாமரையின் முதிர்மணத்தின் அளைந்து
மிகைபடுநீர் மாலினியின் விரிதிரை நுண் டுளிவீசுந்
தகையினிய இளந்தென்றல் தனிக்காம எரிவெதுப்புந்
தொகையுடம்பிற் றழுவுதற்குத் தொலையாத வளமுடைத்தே.

(சுற்றிப்போய்ப் பார்க்கின்ருன்.) பிரப்பங்கொடியால் வளைக்கப்பட்ட இப் பச்சிளங்கொடிப் பந்தரிலேதான் சகுந்தலை பெரும்பாலும் இருக்கவேண்டும்; ஏனெனில், இதன்வாயில் முற்றத்தே பரப்பப்பட் டிருக்கும் வெண் மணலில் அவள் தன் இடுப்பின்கீழ்ப் பொறையாற் பின்புறம் ஆழ்ந்தும் முன்புறம் உயர்ந்தும் இப்போதுதான் பதிந்திருக்கின்ற அடிச் சுவடுகள் ஒரு வரிசையாய்க் காணப்படுகின்றன. நல்லது இக் கிளைகளின் பின்னே யிருந்து பார்க்கின்றேன். (சுற்றிப்போய் அவ்வாறே பார்த்துக் களிப்போடு)

விழிகளாற் பெறூஉம் அழிவில்பே ரின்பம்
ஆஅ! பெரி தெய்தினென் மாதோ, தூஉய
ஒண்மலர் தாஅய வெண்ணிறக் கன்மிசைத்
தோழியர் மருங்கிற் சாஅய என்
இன்னுயிர்ச் செல்வியைக் கண்ணுறலானே.

நல்லதிருக்கட்டும். அவர்கள் ஏதுந்தடையின்றிப் பேசுவன வற்றைக் கேட்கின்றேன். (பார்த்துக்கொண்டே நிற்கின்ருன்.)

(முன்சோன்னவாறே சகுந்தலையும் அவள் தோழிமாரும் இருந்துகோண்டு பேசுகின்றனர்.)

தோழிமார்: (மெல்ல அவளை விசிறிக்கோண்டே) தோழி சகுந்தலே! இந்தத் தாமரை இலைகளி லிருந்து வருங்காற்று உனக்கு நலந்தருகின்றதா?

சகுந்தலை: என் தோழிமார் எனக்கு ஏன் விசிறு கின்றனர்?

(தோழிமார் மனக் கலக்கத்தோடு ஒருவரை யோருவர் பார்க்கின்றனர்.)

அரசன்: உண்மையாகவே இந் நங்கை உடம்பு நல மின்றி இருப்பதாகவே காணப்படுகின்றனள். (உணர்ந்து பார்த்து) இது கதிரவன் வெப்பத்தால் உண்டாயதோ அல் லது என் உள்ளத்திலுள்ளதுபோற் காமவெப்பத்தால் வந் ததோ? (விழைவுடன் உற்றுநோக்கி) ஆ! ஐயம் ஒழிந்தது!

நறுமண நரந்தம் நகிலமேற் றிமிர்ந்துந்
தாமரை நாளங் காமரு கையிற்
பவளக் கடகமெனத் துவள வளைத்தும்
என், ஆருயிர்க் காதலி ஒரயர் வுறினும்
எழில்மிகு செவ்வியள் மாதோ, கழிபெருங்

காதல் பயந்த ஏதமுறு நோயுஞ்
சுடுகதிர்க் கனலி அடும்பெரு வருத்தமும்
ஒன்றென மொழிவ ராயினும் என்றாழ்
பொழிகதிர் வருத்த மிதுபோல்
மழவிள மகளிர்க்கு அழகுபயந் தின்றே.

பிரியம்வதை: (அப்புறமாய்) ஏடி அனசூயே! சகுந்தலை அந்த ராஜருஷியைக் கண்டநாள்முதல் மனக்கவலைகொண்டதுபோல் இருக்கின்றாளே. இவளுக்கு உண்டான இவ் வருத்தம் அவரை முன்னிட்டு வந்ததாய் இருக்கலாமோ?

அனசூயை: தோழி! என் உள்ளமும் அப்படித்தான் ஐயம் உறுகின்றது. நல்லது, நான் அவளைக் கேட்கின்றேன். (உரக்க) தோழி! நான் உன்னை ஒன்றுகேட்கவிரும்புகின்றேன். நீ படுகிற துன்பமோ உண்மையிற் பெரியதாயிருக்கின்றதே!

சகுந்தலை: (மலர்ப்பாயலினின்றுஞ் சிறிதே தலையைத் தூக்கி) தோழி! நீ யாது சொல்ல விரும்புகின்றாய்?

அனசூயை: அன்பிற்குரிய சகுந்தலா! காதலைப்பற்றிய தொன்றும் நமக்குப் பழக்கமாய்த் தெரியாது; ஆனால் இதிகாசங்களிலே காதல் வயப்பட்டவர்கள் அடையுந் துன்பத்தைப்பற்றி நாம் கேட்டறிந்ததெல்லாம் இப்போது உன் நிலைமையோடு ஒத்திருக்கின்றது. எனக்குச் சொல்; எதிலிருந்து உன் துன்பம் வந்தது? ஏனென்றால், நோய் வந்ததற்கு உண்மையான மூலந்தெரியாமல், அதற்கு மருந்து கொடுக்கமுடியாதே.

அரசன்: நான் கருதிய வண்ணமே அனசூயையுங் கருதுகின்றனள்.

சகுந்தலை: (தனக்குள்) எனக்குள்ள காதலோ மிகவும் வலிவுடையதாயிருக்கின்றது; அதைப்பற்றி என் தோழிமாருக்கும் நான் உடனே சொல்லக்கூடவில்லையே.

பிரியம்வதை: தோழி! அவள் சொல்லுகிறது நல்லது தானே. உன்னுடைய நோயை நீ ஏன் பாராமுகஞ் செய்கின்றனை? நாளுக்குநாள் உன்னுடைய உறுப்புகள் மெலிந்து போகின்றன; உனது அழகிய நிறம்மட்டும் உன்னைவிட்டு நீங்கவில்லை.

அரசன்: பிரியம்வதை உண்மையே சொல்லுகின்றாள்.

வண்மலர்க் கன்னமும் வறண்டு வற்றின
திண்ணிய கொங்கையுந் திறந் திரிந்தன
நுண்ணிய நடுவுமேல் நுணுகிப் போயின
வண்ணமும் வெளிறின தோளும் வாடின;

உருக்கிளர் இளந்தளிர் உலரத் தீய்த்திடு
பொருக்கெனுந் தீவளி பொருந்த வாடிய
மருக்கமழ் மல்லிகை போன்ற மாதர்பால்
இரக்கமும் இன்பமும் ஒருங் கெழுந்தவே.

சகுந்தலை: நல்லது, வேறு யாருக்குத்தான் யான் சொல்லப் போகின்றேன்! இப்போது உங்களுக்குத் தொல்லையை உண்டுபண்ணுகின்றவ ளாகின்றேன்.

இருவரும்: அதனாலேதான் எங்களது இவ்வளவு வலு கட்டாயமும். அன்புடையவர்களுக்குத் தெரிவித்தால்தான் துயரமானது தாங்கக்கூடியதாகின்றது.

அரசன்: இன்ப துன்பங்களில் தன்னோடு ஒன்றுபட்டு இருப்பவரால் உசாவப்படுதலின், இம் மாது தன் நெஞ்சத்தில் ஒளித்துவைத்த இந்த நோயின் மூலத்தைத் தெரிவியாது இராள். யான் இவளால் அடுத்தடுத்து விழைவுடன்

நோக்கப்பட்டமையால், இவள் தன் நெஞ்சத் துள்ளதைத் திறந்து காட்டினளாயினும், இந்த நேரத்தில் இவள் யாது சொல்வளோவெனக் கேட்கக் கலங்குகின்றேன்.

சகுந்தலை: தோழி! இத் தவ அடவியைப் பாதுகாப்பவரான அந்த அரசமுனிவர் என் கண்ணிற் பட்டதுமுதல்-- (நாணத்தால் மேற்சொல்லமாட்டாம லிருந்துவிடுகின்ருள்.)

இருவரும்: நம் அன்புமிக்க தோழி மேலுஞ் சொல்ல வேண்டுவதைச் சொல்லட்டும்.

சகுந்தலை: அந்நாள்முதல் அவர்மேற் சென்ற காதலால், யான் இங்ஙனம் மெலிவுறலானேன்.

அரசன்: (மகிழ்ச்சியோடு) யான் எதனைக் கேட்க வேண்டுமென விழைந்தேனோ அதனையே கேட்டேன்.

வேனில் கழிந்த வுடனே விரிகடல்நீர்
வானம் பருகி வருகார்நாள் மன்னுயிருக்
கானு மகிழ்வு தரல்போல் அடுங்காதல்
ஏனை எனக்கும் இன்பம் பயந்ததுவால்.

சகுந்தலை: நல்லது, நான் சொல்லியது உங்களுக்குப் பொருத்தமா யிருந்தால் அவ் அரசமுனிவரின் அருளுக்கு யான் தக்கவளாகும்படி எதுசெய்ய வேண்டுமோ அதனைச் செய்யுங்கள்; இல்லையேல், எனக்கு எள்ளுந் தண்ணீரும் இறைத்துவிடுங்கள்.

அரசன்: இச் சொற்கள் என் ஐயமெல்லாம் போக்கின.

பிரியம்வதை: (அப்புறமாய்) அனசூயே! இவளது காதல்நோய் அளவுகடந்து பெருகிவிட்டமையால் இவள் காலந்தாழ்ப்பதைப் பொறுக்கக்கூடாதவளா யிருக்கின்ருள். இவள் யார்மேல் தன் மனத்தைப் பதியவைத் திருக்கின்

ளோ அவர் புருவின் குடிக்கு ஓர் அணிகலம்போற் சிறந்து விளங்குகின்ருர்; ஆகையால், இவள்கொண்ட காதல் நம்மால் ஏற்றுக்கொள்ளப்படுவது முறையேயாம்.

அனசூயை: (அப்புறமாய்) ஏடி! நீ சொல்லுகிறபடி யேயாகட்டும். (உரக்க) தோழி! நல்வினைவயத்தால் நீ தகுந்த ஓர் இடத்திற் காதல்வைத்தாய். ஒரு பேரியாறு கடலில் அல்லாமல் வேறு எங்கே போய்விழும்?

பிரியம்வதை: குழைமலிந்த மாதவிக் கொடியைத் தேமாமரம் அன்றி வேறு எது தாங்கவல்லது?

அரசன்: விசாகமீன் மூன்ரும் பிறையைப் பின்பற்றிச் சென்ருல் அதுவும் ஒரு வியப்பாகுமா?

அனசூயை: நம் தோழியின் எண்ணத்தை விரைவாகவும் மறைவாகவும் நிறைவேற்றுதற்கு யாது வழி?

பிரியம்வதை: மறைவிடந்தான் ஆராயற்பாலது; விரைவாகச் செய்தல் எளிது.

அனசூயை: எப்படி? எப்படி?

பிரியம்வதை: அன்போடு கூடிய பார்வையினுல் இவள் மேல் தமக்குள்ள காதலை வெளிப்படுத்தும் அவ் அரசமுனிவர் சிலநாட்களாக உறக்கம் இன்றி மெலிந்திருப்பது உண்மையன்ருே?

அரசன்: உண்மையாகவே நான் அப்படித்தான் ஆய்விட்டேன்;

கைமேற் றலைவைத் திரவிற் கிடக்கக் கடைக்கணின்று
பெய்ந்நீர் அழற்ற நிறந்திரி வான பெருமணிகள்
மொய்பொற் கடகம்வில் நாண்டழும் புற்ற முனைநழுவிச்
செய்யில் உரிஞ்சப் பலகால் எடுத்துச் செறிக்கின்றெனே.

பிரியம்வதை : (நினைந்துபார்த்து) ஏடி! இவள் தன் காதலைத் தெரிவித்து ஒரு முடங்கல் எழுதட்டும்; அதனை மலர்களின் இடையே மறைத்துக் கொண்டுபோய்க் கடவுளுக்குப் படைத்தது என்று அவர் கையிற் கொடுத்து விடுகிறேன்.

அனசூயை : இந் நேர்த்தியான ஏற்பாட்டை நான் ஒத்துக் கொள்கின்றேன்; ஆனாற் சகுந்தலை யாது சொல்லுகின்றாளோ?

சகுந்தலை : நீங்கள் சொல்வதை நான் ஐயுற்று வினவுவதும் உண்டோ?

பிரியம்வதை : அப்படியானால் நல்லது, நீ உன் காதலைக் காட்டி அழகிய சொற்களால் ஒரு பாட்டு எழுதுவதற்குக் கருது.

சகுந்தலை : அப்படியே செய்கிறேன்; ஆனால் அவர் என்மேற் பற்றின்றித் தவிர்த்து விடுவரோ என எண்ணி என் நெஞ்சம் நடுங்குகின்றது.

அரசன் :

உன்மேற் பற்றின்றி உவர்ப்பான் எவனென உன்னினையோ
அன்னான்நின் கூட்டம் விழைந்திங்குளான் அஞ்சும் ஆரணங்கே
பொன்னாள் தனைநயப் போனை மறுப்பினும் போவதற்கம்
மின்னாள் விரும்பப் படுவோன் அவளை வெறுத்தலின்றே.

தோழிமார் : தன்னுடைய நலங்களைத் தானே இகழ்ந்து பேசுகிற ஓ தோழீ! உடம்பைக் குளிரச் செய்கின்ற வேனிற் கால முழுமதி நிலவை யார்தாம் தம் ஆடை முன்றானையால் மறைப்பர்?

சகுந்தலை : (புன்சிரிப்போடு) நல்லது; இப்போது நான் செய்யுள் இயற்றத் தொடங்குகின்றேன். (இருந்து எண்ணுகின்றாள்.)

அரசன் :
நொடிசிமிழா விழியால்என் காதலியை நோக்குங்கால்
வடிதீஞ்சொற் றொடர்தொடுக்கும் வண்மையில்அன்னாள்முகத் [துக்
கொடிபோல் ஒருபுருவம் மேல்நெறிந்து குலவியிடப்
பொடியுங் கதுப்பென்மேற் காதல் புலனாக்குமால்.

சகுந்தலை : தோழிகாள்! ஒரு செய்யுளை எண்ணி இயற்றிவிட்டேன்; ஆனால், எழுது கருவிகள் அருகே இல்லையே.

பிரியம்வதை : கிளிப்பிள்ளையின் மார்புபோல் மெது வாயிருக்கின்ற இத் தாமரை இலையின்மேல் உன் நகங்களால் அப் பாட்டுப் பொறிக்கப்படட்டுமே.

சகுந்தலை : (அப்படியே செய்து) தோழிகாள்! இப் போது இதன் பொருள் பொருத்தமா யிருக்கின்றதா? கேளுங்கள்.

இருவரும் : அப்படியே உன்னிப்பா யிருக்கின்றோம்.

சகுந்தலை : (படிக்கின்றாள்.)

இரக்கமிலா அரசே! நான் என்செய்வேன்! இரவுபகல்
எரிக்கின்றா னென்உடம்பை எழிற்காமன் நின்மேலே
பெருக்கின்ற தென்காதல் பேதையேன் நின்நெஞ்சம்
இருக்குமா றுணர்ந்திலேன் எனக்கதனை இயம்புதியோ.

அரசன் : (உடனே அவளிடம்போய்)

மெல்லியலாய்! நின்னையவன் மென்மேலும் எரிக்கின்றான்,
சொல்லவொணா வகையாக என்னையோ சுடுகின்றான்;
அல்லொழிந்த விடிநாளில் அழிமதியை வாட்டுதல்போல்
எல்லவன்மற் றதன்மனை அல்லியைவாட்ட லில்லையே.

தோழிமார் : (அரசனைப் பார்த்ததும் மகிழ்ச்சியோடு எழுந்து) காலந் தாழாது எம் விருப்பப்படி வந்த அரசர்க்கு நல்வரவாகுக!

(சகுந்தலேயும் தன் மலர்ப்பாயலினின்று எழ விரும்புகின்ருள்.)

அரசன் : வேண்டாம், வேண்டாம். வருத்தப்பட்டு எழுந்திருத்தல் வேண்டாம். நங்காய்! மிகுந்த வெப்பத்தால் வருந்துகின்ற நின் உறுப்புகள் பட்டு இம் மலர்ப் பாயல் தீய்ந்துபோயிருக்கின்றது ; மேலும் அவற்றின் கீழ்ச் சிதறிக்கிடந்துவிரைந்து வதங்குகின்ற தாமரை இதழ்களால் அவை மணம் ஊட்டப்பட்டிருக்கின்றன ; இத் தன்மை யாக இருக்கும் அவை என்னே வரவேற்றற் பொருட்டு மேலும் வருத்தப்படுவது தகாது.

அனசூயை : எங்கள் தோழர் எங்கள்மீது அருள் கூர்ந்து இந்தக் கற்பலகைமேல் ஒருபுறம் இருப்பாராக.

(அரசன்அவ்வாறே இருக்கச் சகுந்தலே நாணத்தோடும் எழுந்து நிற்கின்ருள்.)

பிரியம்வதை : உங்களிருவர்க்கும் உள்ள நேச உரிமை யானது தெற்றென விளங்குகின்றது ; ஆயினும் என் தோழிமேல் உள்ள அன்பானது என்னே அதனையே திரும்பவும் பேசும்படி செய்கின்றது.

அரசன் : நன் மாதராய்! அஃது அடக்கிவைக்கப் படுதலாகாது ; பேசவேண்டுவது பேசப்படாவிட்டாற் பின் அது நினையும்போது வருத்தத்தை விளேக்கும்.

பிரியம்வதை : தன் செங்கோல் நீழலின்கீழ் வாழ் வார்க்குத் துன்பம் நேர்ந்தால் அதனைத் துடைக்க வேண்டு வது அரசற்கு உரிய பெருங் கடமையாமே.

அரசன் : அதைவிட வேறென் இருக்கின்றது?

பிரியம்வதை : அப்படியாயின், இதோ எங்கள் அன் பிற் சிறந்த தோழி உங்கள் பொருட்டுத் தெய்வக் காமனுல்

இங்ஙனம் வேறுபட்ட நிலையடையலானாள் ; ஆகையால், அவள்மேல் தலையளி புரிந்து அவளுயிரைக் காப்பாற்றி யருளும்.

அரசன் : நல்லாய்! இவ் வேண்டுகோள் நம் இருவர்க்கும் பொதுவே யாகும் ; ஆயினும், பலவகையாலும் நான் உங்கட்குக் கடமைப்பட் டிருக்கின்றேன்.

சகுந்தலை : (பிரியம்வதையைப் பார்த்து) தமது உவளகத்திலுள்ள மகளிரைப் பிரிந்தமையால் வருந்தி இருக்கின்ற இவ் அரசரை வருத்தப்படுத்தவேண்டாம், விடு.

அரசன் :

ஒருபொழுதும் என்உளத்திற் பிரியாதாய்! உனைக்காண்பார்
மருளமனம் பேதுறுக்கும் மதர்விழியாய் ! நினையன்றிப்
பெரியபொருள் பிறிதறியா என்நெஞ்சைப் பிறிதறிந்தால்
எரிவேடன் கணைகொல்ல இனைகின்றேன் பிழைப்பெனோ !

அனசூயை : நண்பரே! அரசர்க்குக் காதற் கிழத்திமார் பலர் இருப்பரெனக் கேள்வியுற் றிருக்கின்றேம். எங்கள் அன்புள்ள தோழியைப்பற்றி அவள் உறவினர் துயரம் அடையாதவாறாய் நீர் நடந்துகொள்ளும்படி வேண்டுகின்றோம்.

அரசன் : நல்லாய்! மிகுதியாய்ச் சொல்லவேண்டுவதென் ? எனக்குக் காதற்கிழத்திமார் பலர் உளரேனும் என் குலத்திற்கு நிலைபெறச் சிறத்தற்கு உரியார் இருவரே யாவர் ; இக் கடலை அரைப்பட்டிகையாக உடைய நிலமகள் ஒருத்தி, உங்கள் தோழி ஒருத்தி.

இருவரும் : நாங்கள் நல்வினை யுடைய மானோம்.

பிரியம்வதை : (கண்ணாற் குறிசெய்து) ஏடி அனசூயே ! இதோ அந்த இளமான்கன்று தன்தாயைத் தேடி

இங்கும் அங்கும் மருள விழிக்கின்றது பார்! நாம் போய் அதனைத் தாயினிடம் சேர்ப்பிப்போம் வா!

(இருவரும் புறப்படுகின்றார்கள்.)

சகுந்தலை: ஏடி தோழிகாள்! நான் துணையின்றி யிருக்கின்றேனே; உங்களில் ஒருவர் என்கிட்ட வாருங்கள்.

இருவரும்: இந்த நிலவுலகத்திற்குத் துணையான காவலர் தாம் உன் அருகில் இருக்கின்றாரே! (போய்விட்டார்கள்.)

சகுந்தலை: எப்படி, அவர்கள் உண்மையாகவே போய் விட்டார்களே!

அரசன்:

கண்மணி யனையாய்! நின்மனங் கவலேல்; நீ
வேண்டுவன புரிய ஈண்டுநான் உளெனால்;
பெருகயர் வொழிக்கும் மரையிலை யாக்கிய
நளிவிசிறி கொண்டு குளிர்வளி தருகோ;
குமரி வாழையின் அமைவுறு குறங்கை, என்
மடிமிசைச் சேர்த்திச் செந்தா மரைபுரை
அடிக ளிரண்டும் மெல்லென வருடுகோ;
அழகிய தோகாய்! பழுதற உரையே!

சகுந்தலை: நானே ஏவல்செய்ய வேண்டியவர்கள் எனக்கு ஏவல்புரியுமாறு செய்து யான் குற்றவாளி ஆகேன் கண்டீர்! (எழுந்துபோக எண்ணுகின்றாள்.)

அரசன்: ஏடி கட்டழகி! பகல்வெப்பமோ இன்னுந் தணிந்திலது; மலர்ப்பாயலின்கண்ணே கொங்கைமேற் கட்டப்பெற்ற தாமரை இலைகளை யுடைய இந்த நிலையில், மிக எளிதிலே ஊறுபடுதற் கேதுவான மிகமெல்லிய இவ் வுறுப்புகளுடன் இந்த வெயிலில் எங்ஙனம் போவாய்!

(அவளைப்பிடித் திழுத்துத் திருப்புகின்றான்.)

சகுந்தலை : புருவின் குடியிற் பிறந்தவரே! ஒழுகு முறையினளவு கடந்து போகவேண்டாம். யான் காமவயப் பட்டு வருந்துகின்றே னாயினும், யானே எதுவும் என் விருப்பப்படி செய்யக்கூடிய நிலையில் இல்லை.

அரசன் : அஞ்சுகின்ற மாதே! நீ நின் பெரியோர் பொருட்டு அஞ்ச வேண்டுவதற்குச் சிறிதும் ஏதுவில்லை. முனிவர்க் கரசான கண்ணுவர் அறஒழுக்க முறைகள் முழு தும் உணர்ந்தவராகையால் அவர் இதனை அறிந்தாற் சிறிதுங் குற்றங் காண்பாரல்லர். பார்! அரச முனிவரின் புதல்விமார் பலர் யாழோர் மணஞ் செய்துகொண்டா ரென்பதும், அஃது அவர் பெற்றோரால் ஏற்றுக்கொள்ளப் பட்ட தென்பதும் எவரும் அறிந்தன அல்லவோ?

சகுந்தலை : சிறிதுநேரம் என்னை விட்டுவிடும். திரும் பவும் என் தோழிமாரிடம்போய் இதனை ஏற்றுக் கொள் ளும்படி கேட்டு வருகின்றேன்.

அரசன் : ஓம், அப்படியே உன்னை விடுகின்றேன்.

சகுந்தலை : எப்போது?

அரசன் :

கதுவப் படாம லிளைதா முளைத்துக் கயங்கெழுமிப்
புதிதே விரிந்த மலரிற் றளும்பிப் பொழிநறவைக்
கொதிகாதல் வண்டுணல்போலச் சுவையாக் குழையும் இதழ்
மெதுவே சுவைத்தமிழ் துண்டணங் கேபின் விடுக்குவெனே.

(அவளது முகத்தை உயர்த்த முயல அவனைச் சகுந் தலை தடுக்கின்றாள்.)

* * * *

(திரைக்குப் பின்னே)

ஓ பெடைச் சக்கிரவாகமே! இராப்பொழுது வந்துவிட்டமையால், நின்கொழுநனிடம் விடைபெற்றுக்கொள்.

சகுந்தலை: (உற்றுக்கேட்டு விரைவாய்) பௌரவரே! ஐயை யான கௌதமியார் எனதுடம்பின் நலத்தைத் தெரிந்து கொள்ளும் பொருட்டுத் தாமே இதோ வருகின்ருர்; ஆகையால், இந்த மரக்கிளைகளின் பின்னே மறைந்து கொள்ளும்.

அரசன்: நல்லது (அப்படியே தன்னை மறைத்து நிற்கின்ருன்.)

(பிறகு கௌதமி தன்கையிற் கலம்ஒன்று எடுத்துக் கொண்டு தோழிகளோடும் வருகின்ருள்.)

தோழிமார்: அம்மே கௌதமீ! இவ் வழியே வாருங்கள், இவ் வழியே வாருங்கள்.

கௌதமி: (சகுந்தலை கிட்டப்போய்) குழந்தாய்! நின் உடம்பின் உறுப்புகள் வருத்தந் தணிந்தனவா?

சகுந்தலை: சிறிது சிறிதாய் நலமுண்டாய் வருகின்றது.

கௌதமி: இத் தருப்பைப்புல்லிற் றெளிக்குந் தண்ணீரால் உன் உடம்பு முற்றிலும் நோய்தீர்ந்து நலப்படும். (சகுந்தலையின் உச்சிமேற் றண்ணீரைத் தெளித்து) குழந்தாய்! மாலைப்பொழுது வந்துவிட்டது, நாம் உடனே ஆசிரமத்திற்குப் போவோம் வா.

சகுந்தலை: (தனக்குள்) ஏ நெஞ்சமே! நின்னால் வேண்டப்பட்ட பொருள் நினக்கு எளிதிலே கிடைத்த பொழுது நின் நாணத்தை விடுத்தாயில்லை. இப்போது நீ

அதனைப் பிரிந்து துயர மெய்திப் பரிவடைதல் என்? (ஓர் அடி முன்போய் உரக்க) ஓ என் துன்பத்தைப் போக்கிய கொடிப்பந்தலே! மீண்டும் உன்னிடம் இன்பந் துய்த்தற்கு, இப்போது உன்னிடத்தில் விடைபெற்றுக் கொள்கின்றேன். (சகுந்தலை மிக்க துயரத்தோடு எல்லாருடனும் போய்விடுகின்றாள்.)

அரசன்: (தான் முன்னிருந்த இடத்திற்குப் போய்ப் பெருமூச் செறிந்து)

விழைபொருள் பெறுதற் கிடையூறு பலவே,
கருமயி ரிறைசேர் பெருவிழி யுகளும்
வியர்த்தவொண் முகத்தையான் உயர்த்துதொறும் பிணங்கி
வெறித்தேன் சுவைக்கும் மறுத்துரை மொழிந்து
தவளமுகிழ் விரலாற் பவளவிதழ் பொத்தித்
தோட்புறங் கோட்டின ளதனல் வாய்ப்புற
இதழ்த்தேன் பருகிலன் அந்தோ! அதற்பின்
யாண்டுச் செல்கேன்? காண்டகு காதலி

(சுற்றிலும் நோக்கி)

முந்தின் புற்றவிப் பந்தர்வயின் அமர்கோ;
மெல்லுருப் பட்டுப் பல்வயிற் சிதறிய
மென்மலர்ப் பாயலக் கன்மே லுளதால்;
கிளிநகம் பொறித்த அளிநகை முடங்கன்
மரையிலை வாடியிவ் வுழையே யுறுமால்:
நாளக் கடகமவள் தோளிற் கழன்றுவிழுந்து
ஆங்கே கிடந்தன; ஈங்கிவை நோக்க
வெறிதே யாயினுஞ் சிறிதொரு போதிற்
சூரற் பந்தரைப் பிரிந்து
வாரற் கென்மனம் வலியில தன்றே.

(திரைக்குப் பின்னே)

ஒ அரசனே! மாலைக்காலத்திற் செயற்பாலன வாகிய வேள்விக் கடன்கள் தொடங்கி விட்டன; சாய்ங்காலத்திற் செக்கர் வானம்போன்ற அரக்கர் நிழல் எங்குந்தோன்றிப் பலவகையாலும் அச்சத்தை விளைவித்துத் தீ மூட்டப் பெற்று எரிகின்ற வேள்வி மேடையைச் சுற்றிலுஞ் சிதறிச் சுழன்றுகொண்டிருக்கின்றன.

அரசன்: இதோ வருகின்றேன் (போய்விடுகின்றான்.)

மூன்றம் வதப்பு முற்றியது.

நான்காம் வகுப்பு

களம் - ஆசிரமத்திற்கு எதிரே ஒரு புல்நிலம்.

(தோழிமார் பூப்பறித்துக்கொண்டு வருகின்றனர்.)

அனசூயை: அன்புள்ள பிரியம்வதே! காந்தர்வ மண முறையால் சகுந்தலை தனக்கு இசைந்த காதலனை மணந்து கொண்டதுபற்றி என்மனம் இன்புற்றாலும், பின்னும் இது கவலைக்கு இடஞ்செய்கின்றது.

பிரியம்வதை: எப்படி, எப்படி?

அனசூயை: இங்குள்ள வேள்விக் கடன்களை முடித்துக் கொண்டமையால் துறவிகளால் போவதற்கு விடை தரப் பெற்றுத் தன் நகரஞ் சென்று தன் உவளகத்து மகளிரோடு கூடியிருக்கின்ற அவ் அரசமுனிவர் இங்கு நடந்ததனை இப்போது நினைவு கூர்வரோ!

பிரியம்வதை: நம்பிக்கையாயிரு. அவரைப்போல் உயர்வொழுக்க முடையோர் ஒருகாலும் அறத்தின்முறை தவறார். இப்போது அப்பா கண்ணுவர் இந்தச் செய்தியைக் கேள்விப் பட்டால் யாது செய்வரோ அறிகிலேன்.

அனசூயை: யான் ஆராய்ந்து காணக்கூடும் அளவில் அவர் அதனை ஏற்பரெனக் கருதுகின்றேன்.

பிரியம்வதை: எப்படி?

அனசூயை: தம் மகளைத் தக்க ஒரு மணமகனுக்குக் கொடுக்கவேண்டு மென்பதுதான் முதன்மையான விருப்பம்; நல்வினையானது அதனைத் தானாகவே கூட்டிவைக்குமாயின், பெரியவர்கள் தமக்கு ஏதும் உழைப்பின்றித் தமது கருத்து நிறைவேறப் பெறுவரன்றோ?

பிரியம்வதை : (பூங்கூடையைப் பார்த்து) தோழி! வழிபாட்டுக்கு வேண்டுமான பூக்கள் பறிக்கப்பட்டாயின வென்று நினைக்கின்றேன்.

அனசூயை : சகுந்தலையின் காவற்றெய்வத்தை வழி பட வேண்டுவதும் உனக்குத்தான் தெரியுமே.

பிரியம்வதை : உண்மைதான். (இருவருந் திரும்ப வும் பூப்பறிக்கின்றனர்.)

(திரைக்குப்பின்னே)

ஓ நான் இங்கு வந்திருக்கின்றேன்!

அனசூயை : (உற்றுக்கேட்டு) தோழி! விருந்தினர் யாரோ தமது வரவைத் தெரிவிப்பதுபோல் தோன்று கின்றது.

பிரியம்வதை : சகுந்தலை குடிலில் இருக்கின்றாளே; இருக்கின்றாளல்லவா?

அனசூயை : ஆனால், அவள் மனநிலையைப்பற்றி எண்ணினால், அவள் இன்று இங்கில்லை. அத்தனை பூக்கள் போதும். (இருவரும் புறப்படுகின்றனர்.)

ஆ! விருந்தினனை ஓம்பாது பராமுகஞ்செய்தோய்! தவச்செல்வத்தை யுடைய யான் இங்கு வந்திருப்பதும் அறியாமல் நின்மனம் எவன் வயப்பட்டு எவனையே நினைந்து கொண்டிருக்கின்றதோ அவன் கள்ளுண்டு மயங்கினோன் முன் பேசியதை நினையாமைபோல நினைவூட்டப்பட்டாலும் நின்னை நினையாதொழிக!

பிரியம்வதை : ஐயையோ! முன்பேசியபடியே நேர்ந்து விட்டதே! சகுந்தலை தன்மனம் இங்கில்லாமையால் வழி படத் தகுந்த யாரோ ஒருவர்க்குப் பிழைசெய்து விட்டனளே!

அனசூயை : (முன் நிமிர்ந்துபார்த்து) மெய்யாகவே அவர் பொதுமக்களுள் ஒருவரல்லர். மிக எளிதிலே சீற்றங் கொள்ளுந் துருவாசமாமுனிவ ரல்லரோ! அவ்வாறு வைதுவிட்டு எவராலுந் தடுக்கவொண்ணாத கடுநடையொடு திரும்பிப் போகின்றார்.

பிரியம்வதை : கொளுத்துந் தன்மை நெருப்பைத் தவிர வேறு எதற்குண்டு? நீ விரைந்துபோய் அவர் அடியில்விழுந்து அவரைத் திரும்பிவரும்படி செய்; இதற்குள்ளாக நானும் அவர் திருவடி கழுவுதற்குத் தண்ணீர் ஒழுங்கு செய்கின்றேன்.

அனசூயை : அப்படியே. (போய்விடுகின்றாள்.)

பிரியம்வதை : (ஓரடி யெடுத்துவைக்கையி லிடறி விழுந்து) ஐயோ! விரைந்து சென்றதனால் யான் தடுக்கி விழ, என்கையிலிருந்த பூங்கூடை வழுவி விழுந்துவிட்டதே. (பூக்களை ஒன்றுசேர்த் தெடுக்கின்றாள்.)

(அனசூயை வருகின்றாள்.)

அனசூயை : அவர் இயற்கையிலே கோணலான தன்மையுடையராதலால் யாருடைய வேண்டுகோளுக்குத்தான் செவி கொடுப்பார்? ஆயினும், சிறிது இரக்கங் காட்டும்படி செய்யப்பட் டிருக்கின்றார்.

பிரியம்வதை : அவர் மட்டில் இவ்வளவே மிகுதி! எப்படிச் செய்தாய் சொல்.

அனசூயை : அவர் திரும்பிவர மனமில்லாமை கண்டு இவ்வாறு அவரை மன்றாடிக்கொண்டேன். "தெய்வத் தன்மையுள்ள ஐயரே! தவத்தின் ஆற்றல் இன்னதென்றறியாத நும் புதல்விசெய்த இவ்வொரு பிழையை முதன் முதற் செய்ததென்று கருதி, பெருமானே! அதனைப் பொறுத்தருளல் வேண்டும்" என்பதே.

பிரியம்வதை: ஆம், அதன்பிறகு என்ன?

அனசூயை: அதன்பிறகு "என் சொல் பிழையாது; ஆயினும், நினைவுகூர்தற்கு அடையாளமான ஓர் அணிகலத்தைக் காண்டலும் அவ் வசவு நீங்கும்" என்று சொல்லிக் கொண்டே சடுதியில் மறைந்துபோயினர்.

பிரியம்வதை: அப்படியானல் நாம் சிறிது நம்பியிருக்க இடமுண்டு. நம் வேந்தர்பெருமான் புறப்படுங்காலத்து நினைவுகூர்தற்கு அடையாளமாகத் தம்பெயர் பொறிக்கப் பெற்ற கணையாழியைச் சகுந்தலையின் விரலில் தாமே பொருத்திவிட்டுப் போனர்; அதனுற் சகுந்தலை அவ் வசையை தீர்க்கு மருந்தைத் தன்னிடத்தே வைத்திருக்கின்ருள்.

அனசூயை: இதற்கிடையில் அவளுக்காகக் காவற் றெய்வத்தை வழிபடுதற்குப் போவம், வா.

(இருவருஞ் சுற்றிப் போகின்றனர்.)

பிரியம்வதை: (பார்த்து) ஏடி அனசூயே! இதோ பார்! தன் இடதுகையில் முகத்தை வைத்தவண்ணமா யிருக்கும் நம் அன்பிற்கினிய தோழி ஓவியத்தில் எழுதிய உருவம்போற் காணப்படுகின்ருள். தன் கணவனை நினைந் திருக்கும் ஆழ்ந்த நினைவில் தன்னையே மறந்திருக்குமிவள், ஒரு விருந்தினரை மறக்கக் கேட்பானேன்?

அனசூயை: பிரியம்வதே! இங்கே நிகழ்ந்த இது நம் இருவர்வாய்மட்டி லிருக்கட்டும்; நம் காதற்ருேழி இயற்கையிலே மிக மெல்லியளாதலால், இதனைக் கேட்டுத் திடுக்கிடாமற் பாதுகாத்தல் வேண்டும்.

பிரியம்வதை: புதுமல்லிகைக் கொடிமேல் யார்தாம் வெந்நீரைத் தெளிப்பர்? (இருவரும் போய்விடுகின்றனர்.)

இடையுரை முடிந்தது.

(உறக்கம்நீங்கி எழுந்த மாணாக்கன் ஒருவன் வருகின்றான்.)

மாணாக்கன் : ஊரிலிருந்து திரும்பிவந்திருக்கும் மாட்சிமை தங்கிய காசியபர் நாழிகை இவ்வளவென்று பார்த்து வரும்படி எனக்குக் கட்டளையிட்டிருக்கின்றனர். இப்போது நான் வெளியே சென்று இன்னும் இராப்பொழுது கழிய எத்தனை நேரஞ் செல்லுமென்று காண்பேன். (சுற்றிப்போய்ப் பார்க்கின்றான்.) ஓ! விடியற்காலமாயிற்றே! ஏனெனில்,

இலைகிளர் பூண்டுக்குத் தலைவ னாகிய
சுடரொளி மதியங் குடபால் வரையின்
ஒருபுறஞ் செல்லா நிற்ப, ஒருபுறம்
வைகறை யென்னுங் கைவல் பாகனை
முன்செல விடுத்துப் பொன்போன் ஞாயிறு
கீழ்பா லெல்லையிற் கிளரு மன்றே,
ஒருகா லீரிடத் தீரொளிப் பிண்டந்
தோன்றலும் மறைதலும் ஆன்றறி யுங்கால்
மண்ணோர் வாழ்க்கையி லின்னலு மின்பமும்
மாறி மாறி வீறுதல் பெறுமே,
செழுமதி யென்னுங் கொழுநனை யிழந்து
முதிரெழில் போன ஆம்பல் எதிர்விழிக்கு
இன்பம் பயவா இயல்புணர் விடத்து ஈங்கு
ஆருயிர்க் காதலர்ப் பிரிந்த வாரிருங்
கூந்தன் மடவார் எய்துஞ்
சாந்துயர் பொறுத்தற் கரிதெனப் படுமே.

(திரையைச் சடுதியில் விலக்கிக்கொண்டு அனசூயை வருகின்றாள்.)

அனசூயை : சிற்றின்ப நுகர்ச்சியில் நமக்குப் பழக்க மில்லாவிட்டாலும், அரசன் தன் தலைமைத்தன்மைக்கு

அடாதவாறுய்ச் சகுந்தலையினிடத்து நடந்துகொண்டா னென்பது முன்னமே நம்மால் அஞ்சப்படவில்லையா?

மாணுக்கன்: காலைவேள்வி செய்யவேண்டுங் காலம் வந்துவிட்டதென்று யான் இப்போது குருவினிடஞ் சென்று தெரிவிக்கின்றேன்.

அனசூயை: உறக்கம் நீங்கி எழுந்தும் நான் என் செய்வேன்? நான் எப்போதுஞ் செய்யவேண்டிய கடன் களைச் செய்தற்கும் என் கைகால்கள் முன்செல்ல வில்லை. இரண்டகஞ் செய்த கயவனை ஒருவனுக்குப் பேதையளான எங்கள் தோழி தன்னைக் கொடுத்துவிடும்படி செய்த காம வேள் இப்போதாவது மனநிறைந் திருக்கட்டும். அல்லது துருவாசருடைய சீற்றந்தான் இத் தன்மையதான தீங்கினை விளைவித்து வருகின்றதோ! அப்படியில்லாவிட்டால் அத் தகைய உறுதிமொழிகள் புகன்ற அவ் அரசமுனிவர் பின் இத்தனை காலமாக ஒரு திருமுகமாயினும் எழுதாமல் இருப் பரா? ஆகையால், நினைவுகூர்தற்கு அடையாளமான இக் கணையாழியையே அவர்க்கு நாம் அனுப்பலாம்; ஆனால், வருத்தமான தவவொழுக்கத்தில் வாழுந் துறவோரில் யாரை இது செய்யும்படி வேண்டிக்கொள்ளலாம்? நம் தோழியினிடத்திலேதான் குற்றமிருக்கின்றது: ஆனதனு லேதான் ஊரிலிருந்துவந்த தந்தை காசியபருக்குச் சகுந் தலை துஷியந்த அரசனை யாழோர்மணஞ் செய்துகொண்டா ளென்றும், இப்போது கருக்கொண்டிருக்கின்ருளென்றுஞ் சொல்வதற்கு என் மனம் ஒருப்பட்டாலும் என் நாவானது எழவில்லை. இவ்வாருயின், வேறு நாம் யாது செய்யலாம்?

(பிரியம்வதை வருகின்ருள்.)

பிரியம்வதை: (மகிழ்ச்சியோடு) தோழி! சுருக்க வா! சுருக்க வா! சகுந்தலையைக் கணவனிடம் அனுப்புதற்கு மங்களக் கடன்கள் செய்யவேண்டும்.

அனசூயை: தோழி! இஃதெப்படி நிகழ்ந்தது?

பிரியம்வதை: கேள். நன்ருய் உறங்கினளாவென்று கேட்கச் சகுந்தலையினிடம் இப்போதுதான் சென்றேன்.

அனசூயை: அப்புறம் யாது?

பிரியம்வதை: அப்போதுதான் சகுந்தலை நாணத்தினுற் றலைகவிழ்ந்துகொண்டிருப்ப, அவளை அப்பா காசியபர் தழுவிக் கொண்டு பின்வருமாறு வாழ்த்துரை கூறுவாராயினர்: "வேள்வி வேட்குமவன் கண்கள் புகையால் மறைக்கப்படினும், அவனிடும் பலியானது நல்வினை வயத்தால் நெருப்பில் நேரே விழுந்தது; என்னருமைக் குழந்தாய்! தகுதியுள்ள மாணுக்கனுக்குக் கற்றுக்கொடுத்த கல்வி போல நீயும் எனக்குக் கவலை தராதவளானுய்; இன்றைக்கே துறவிகளைத் துணையாகக் கூட்டி நின்னை நின் கணவனிடம் போக விடுகின்றேன்."

அனசூயை: அப்பா காசியபருக்கு இச் செய்தி யாரால் தெரிவிக்கப்பட்டது?

பிரியம்வதை: அவர் வேள்விச் சாலையிற் புகுந்த பொழுது செய்யுள் உருவாய் வானில் உண்டான ஓர் ஒலியால்.

அனசூயை: (வியப்படைந்து) அதனைச் சொல்.

பிரியம்வதை: (பிராகிருதத்திலன்றித் திருத்தமான சமஸ்கிருதத்தில்)

"முன்னுக தவமுதிர் முனிவ! நின்மகள்
வன்னிமா மரந்தனுள் வளர்தி வைத்தல்போல்
இந்நிலம் நலம்பெறத் துடியந்தன் னிட்ட
பொன்னுயிர் அகட்டினிற் பொலியக் கொண்டனள்."

அனசூயை : (பிரியம்வதையைத் தழுவிக்கொண்டு) தோழி! நான் மிக மகிழ்ந்தேன்! ஆனால், இன்றைக்கே சகுந்தலை போகின்றாள் என்பதை நினைக்கையில், அம் மகிழ்ச்சியொடு துயரமு முண்டாகின்றதே!

பிரியம்வதை : தோழி! நம்முடைய துயரத்தை எப்படியாவது நீக்கிக்கொள்வோம்; பேதையான அவள் எப்படியாவது இன்ப மெய்தட்டும்.

அனசூயை : நல்லது, இதனை எண்ணித்தான் சில நாளாயினும் வாடாமற் பச்சென் றிருக்கத்தக்க மகிழ மாலையை, அதோ மாமரக்கிளையில் தொங்கவிட் டிருக்குந் தென்னோலையால் முடைந்த கூடையில் வைத்திருக்கின் றேன். நீ அதனை எடுத்துவா; இதற்கிடையில் நானுங் கோரோசனை, தீர்த்தமண், மெல்லறுகம்புல் முதலிய மங்கள மணக்கூட்டுத் திரட்டுகின்றேன்.

பிரியம்வதை : நல்லது, அப்படியே செய்.

(அனசூயை போய்விடுகின்றாள், பிரியம்வதை பூங்கூடையை எடுத்து வருகின்றாள்.)

(திரைக்குப் பின்னே)

கௌதமீ! சார்ங்கரவன் முதலியோரைச் சகுந்தலையின் உடன்போகச் சொல்.

பிரியம்வதை: (உற்றுக்கேட்டு) அனசூயே! சுருக்குப் படுத்து, சுருக்குப்படுத்து. அத்தினபுரத்திற்குச் செல்ல வேண்டுந் துறவிகள் அதோ அழைக்கப்படுகின்றார்கள்.

(அனசூயை மங்களமான மணக்கூட்டைக் கையி லெடுத்துக்கொண்டு வருகின்றாள்.)

அனசூயை : தோழி! வா நாம்போவோம். (இருவருஞ் சுற்றிப் போகின்றார்கள்.)

பிரியம்வதை: (உற்றுப்பார்த்து) அதோ பார் சகுந்தலை விடியற்காலத்திலே தலைமுழுகி, முனிவரின் மனைவியர் கையில் காட்டுத்தானிய மஞ்சளரிசி யேந்தி வாழ்த்துரைப்ப அமர்ந்திருக்கின்றாள்! நாமும் அவளிடம் போவோம். (முன் போகின்றனர்.)

(மேற்சொல்லியபடி சகுந்தலை மனையிலிருந்த வண்ணமாய்த் தோன்றுகின்றாள்.)

முனிவர் மனைவியருள் ஒருவர்: (சகுந்தலையை நோக்கி) குழந்தாய்! நீ நின் கணவனால் நன்கு மதிக்கப்பட்டுப் 'பட்ட மனைவி' என்னுஞ் சிறப்புப் பெறுவாயாக!

மற்றொருவர்: குழந்தாய்! நீ ஆண்மையிற் சிறந்த மைந்தனைப் பெறுவாயாக!

மூன்றாம் ஒருவர்: குழந்தாய்! நின் கணவனிடத்து மிக்க நன்கு மதிப்பை அடைவையாக!

(இங்ஙனம் வாழ்த்துக்கூறிக் கௌதமியைத் தவிரத் துறவோர் மனைவிமார் எல்லாரும் போய்விடுகின்றனர்.)

தோழிமார்: (அருகேவந்து) தோழி! நீ நல்ல மங்கள முழுக்கு முழுகினாய் என்று நினைக்கின்றோம்.

சகுந்தலை: என் தோழிமார்க்கு நல்வரவாகுக! இங்கே இருங்கள்.

இருவரும்: (மங்களப்பண்டம் வைத்த கலத்தை எடுத்துக்கொண்டுவந்து இருந்து) அன்புள்ள சகுந்தலே! செவ்வையாயிரு, இம் மங்களமான மணக்கூட்டை நாங்கள் பூசுகின்றோம்.

சகுந்தலை: இஃது என்னாற் பெரிதும் பாராட்டற் பாலதாகும். என் றோழிமார் கைகளாற் செய்யப்படும்

இவ் வொப்பனை இனி எனக்குக் கிட்டுதல் அரிது. (கண்ணீர் உதிர்க்கின்ருள்.)

இருவரும்: தோழி! மங்களமான இந் நேரத்தில் நீ அழுவது தக்கதன்று (கண்ணீரைத் துடைத்து அவளை ஒப்பனை செய்கின்றனர்.)

பிரியம்வதை: மணிக் கலன்களால் அணியத் தகுந்த உன் அழகிய வடிவத்திற்கு ஆசிரமத்தில் உள்ளவைகளால் ஒப்பனைசெய்வது அவ் வழகைக் குறைக்கின்றது.

(கையில் வரிசையோடு முனிவர்புதல்வ ரிருவர் வருகின்றனர்.)

முனிவர் புதல்வர்: இதோ அணிகலன்க ளிருக்கின்றன; இவற்றைப் பெருமாட்டியார் அணிந்துகொள்ளட்டும்.

(அவற்றைப்பார்த்ததும் எல்லோரும் வியப்படைகின்றனர்.)

கௌதமி: குழந்தாய் நாரதா! இவை எங்கிருந்து கிடைத்தன?

ஒருவர்: தந்தை காசியபருடைய வல்லமையால்தான்.

கௌதமி: இவற்றைத் தம் மனத்தாற் படைத்தனரோ?

மற்றவர்: இல்லை, இல்லை, கேளுங்கள்; மாட்சிமை பொருந்திய முனிவர் எங்களை நோக்கிச் "சகுந்தலைக்காக மரங்களினின்று மலர் பறித்து வாருங்கள்," என்று கட்டளை யிட்டார். அப்போது அங்கே! மங்களக் கடன்களுக்கு ஏற்றனவாய் வெண்மதிபோன்ற பட்டாடைகளை ஏதோ ஒரு மரங் கான்றது; மற்ருென்று அடிகளுக்கு ஊட்டுஞ் செம்பஞ்சிக் குழம்பை ஒழுகவிட்டது; மற்றுஞ் சில வற்றிலிருந்து காட்டணங்குகள் அம் மரங்களில் துளிர்த்த இளந் தளிர்களைப்போல் மணிக்கட்டு வரையில் நீட்டிய கைகளால் இம் மணிக்கலன்கள் நல்கப்பட்டன.

பிரியம்வதை: (சகுந்தலையைப் பார்த்து) இத்தகைய அருட்பேற்றால் நீ நின் கணவன் மாளிகையில் அரசச் செல்வத்தை நுகரப் போகின்றாய் என்பது முன் தெரிவிக் கப்படுகின்றது.

(சகுந்தலை நாணம் எய்துகின்றாள்.)

முனிவர் புதல்வர் ஒருவர்: ஏ கௌதமா! வா, வா; மரங்கள் செய்த இவ் வுதவியை நீராடப் போயிருக்குங் காசிபருக்குத் தெரிவிப்போம்.

மற்றொருவர்: அப்படியே. (இருவரும் போய்விடு கின்றனர்.)

அனசூயை: நாங்கள் என்றும் அணிகலன்கள் அணிந்ததில்லை; ஆயினும், நாங்கள் ஓவியங்களிற் கண் டறிந்தபடி உனக்கு இவற்றை அணிந்திடுகின்றோம்.

சகுந்தலை: உங்கள் திறமையை யான் நன்கறிவேன். (இருவரும் அவளை ஒப்பனை செய்கின்றனர்.)

(நீராடித் திரும்பிய காசியபர் வருகின்றார்.)

காசியபர்:

இன்று சகுந்தலை போகின்றாளென் றெண்ணுதோறுங்
கன்றுவ தொன்றுங் கவலையினாலென் காழ்மனனே
துன்றிய கண்ணீர் சோராதம்மத் தொடர்புற்று
நின்றென் மிடறோ கம்முவ தென்னென் னிலைதானே.

காட்டில் துறவற வாழ்க்கை நடாத்தும் எனக்கே அன்பி னால் இத்தகைய மனத் துயரம் நிகழுமாயின், இல்லற வாழ்க்கை யுடையார் தம் புதல்விமாரை முதன்முதற் பிரியு மிடத்து எத்துணை மிகுதியான துன்பத்தை எய்துவாரா கல் வேண்டும்! (சுற்றி வருகின்றார்.)

தோழிமார் : அன்புள்ள சகுந்தலே! உனக்கு ஒப்பனை பண்ணியாயிற்று ; இப்போது இப் பட்டாடைகள் இரண்டனையும் உடுத்துக்கொள்.

(சகுந்தலை எழுந்து அவ் வாடைகளை உடுக்கின்றாள்.)

கௌதமி : குழந்தாய்! நின்றந்தை பேரின்பம் பெருகுங் கண்களால் நின்னைத் தழுவினாற்போற் பார்த்துக் கொண்டு இதோ வருகின்றார்! அவரைப் பணிவாயாக!

சகுந்தலை : (நாணத்தோடு) அப்பா! வணங்குகின்றேன்.

காசியபர்: குழந்தாய்! யயாதி வேந்தனாற் சர்மிஷ்டை எங்ஙனம் நன்குமதிக்கப்பட்டனளோ அங்ஙனமே நீயும் நின் கணவனால் மிகவும் நன்கு மதிக்கப் படுவாயாக! அவள் புருவினைப் பெற்றெடுத்தவாறு போல நீயும் இவ் வுலகெல்லாஞ் செங்கோலோச்சும் மைந்தனைப் பெறக்கடவாய்!

கௌதமி : அடிகேள்! இது வரமே யல்லது வாழ்த்துரை அன்றே.

காசியபர் : குழந்தாய்! இப்போதுதான் வேட்கப் பட்ட இவ் வேள்வித் தீயை வலம் வருக.

(எல்லாருஞ் சுற்றி வருகின்றனர்.)

காசியபர் : (இருக்கு வேதசந்தசில் ஒரு செய்யுளைக் கூறி அவளை வாழ்த்துகின்றார்.) தூய விறகுகள் இடப் பட்டுந், தருப்பைப்புல் பரப்பி வேள்வி மேடையைச் சுற்றிலும் அமைத்த குழிகளில் வளர்க்கப்பட்டும் வேள்விப் பண்டங்களின் மணத்தாற் றீவினையைப் போக்கும் இவ் வேள்வித் தீக்கள் நின்னைத் தூய்மை செய்வனவாக! இப்போது புறப்படுக. (சுற்றிப் பார்த்து) சார்ங்கரவனும் மற்றையோரும் எங்கே?

(ஒரு மாணாக்கன் வருகின்றான்.)

மாணாக்கன்: அடிகேள்! நாங்கள் இதோ இருக்கின்றோம்.

காசியபர்: சார்ங்கரவா! நின் தங்கைக்கு வழிகாட்டிச்செல்.

சார்ங்கரவன்: அம்மா! இவ் வழியே இவ் வழியே வா.

(எல்லாருஞ் சுற்றி நடக்கின்றார்கள்.)

காசியபர்: கானக அணங்குகட்கு உறைவிடமான துறவாசிரம மரங்காள்! முதலில் நுங்கட்குத் தண்ணீர் விடாவிட்டால் தானும் நீர் அருந்த விரும்பாதிருந்தவளும், அணிந்து கொள்வதில் அவா இருந்தபோதிலும் நுங்களிடத்துள்ள அன்பினால் நுங்கள் இளந் தளிரைக் கிள்ளாதிருந்தவளும், நீங்கள் முதன்முதற் பூக்கின்றபோது விழாக் கொண்டாடினவளுமான சகுந்தலை இதோ தன் கணவன் மனைக்குச் செல்கின்றாள்! நீங்களெல்லீரும் அவளுக்குப் போய்வருகவென விடைகொடுமின்கள்! (ஒரு குயில்கூவும் இசைகேட்டு) குயிலின் இன்னிசை கூவக் கேட்டமையால் சகுந்தலையின் காட்டு வாழ்க்கைக்குத் துணையாயிருந்த மரங்கள் விடைகொடுத்து விட்டன.

(வானத்தில்)

வழியி லிடையிடையே கொழுந்தாமரை பொதுளி
வளஞ்சால் தடங்கள் வயங்கிடுக,
அழிவெங் கதிர்வருத்தம் அடர்ந்த நிழன்மரங்கள்
அகற்றி மகிழ்ச்சி அளித்திடுக,
கழிய மலர்த்துகள்போற் கழுமு புழுதியடி
கலங்கா தினிதாய்க் கலந்திடுக,
செழிய மலயவளி திகழ வுலவிடுக
திருவே யனையாள் செலுநெறியே.

(எல்லாரும் வியப்போடு கேட்கின்றனர்.)

கௌதமி : துறவாசிரமத்திலிருக்கும் அணங்குகள் உறவினரைப்போல் அன்புடையனவாய் நீ போவதற்கு விடைதருகின்றன. நீ அத் தெய்வங்களை வணங்கிடுக.

சகுந்தலை : (அங்ஙனமே வணங்கி நடந்து மறைவாய்) அன்புள்ள பிரியம்வதே! என் கணவனைக் காணுதற்கு மிகுந்த ஆவலிருந்தாலும், இத் துறவாசிரமத்தை விட்டுப் பிரிகையில் என் அடிகள் மிக்க இடர்ப்பாட்டோடும் முன் செல்லுகின்றன.

பிரியம்வதை : இந்தத் துறவாசிரமத்தைவிட்டுப் பிரிதற்கு நீ மட்டுமே துன்புறவில்லை; உன்னைப் பிரியவேண்டுங் காலம் அடுத்ததுபற்றி இத் துறவாசிரமமும் அடையும் நிலைமையைப் பார்! மான்கள் தம் வாய் நிறையக் கௌவிய தருப்பைப்புல்லை வாயிலிருந்து நழுவ விடுகின்றன ; மயில்கள் ஆடுதல் ஒழிகின்றன ; பழுத்த இலைகளை உதிர்க்கின்ற கொடிகள் கண்ணீர் சிந்தி அழுதலைப்போ லிருக்கின்றன.

சகுந்தலை : (நினைவுற்று) அப்பா ! நான் என் உடன் பிறப்பைப்போற் கருதிய வனசோதினி என்னும் மல்லிகைக் கொடியினிடத்து முதலில் விடைபெற்று வருகின்றேன்.

காசியபர் : நீ அதனிடத்து உடன்பிறப்பன்பு பாராட்டிவருதலை நான் அறிவேன். இதோ அது தென் புறத்தே யிருக்கின்றது.

சகுந்தலை : (அக் கோடியின் கிட்டப்போய்) வனசோதினீ ! நீ தேமாமரத்தைத் தழுவிக்கொண்டிருப்பினும், இப் பக்கமாய்ப் பரவியிருக்கும் நின் கிளைகளாகிய கைகளால் என்னைத் தழுவிக்கொள் ; இன்று முதல் நான் உன்னைவிட்டுப் பிரிந்து நெடுந்தொலைவிற்போய் இருக்க வேண்டியவளாகின்றேன்.

காசியபர்: நீ நின் நல்வினை வயத்தால், நினக்கென்றே நான் முன்னமே குறித்துவைத்த நினக் கிசைந்த கணவனொடு நீ கூட்டப்பட் டிருக்கின்றாய்; இப் புது மல்லிகைக் கொடியுந் தானாகவே இத்தேமாவினைச் சேர்ந்தது: ஆகவே, இதனையும் நின்னையும் பற்றியிருந்த கவலை இப்போது ஒழிந்தேன். இங்கிருந்து இனி நின் வழியிற் செல்.

சகுந்தலை: (தன் தோழிமாரை நோக்கி) தோழிகாள்! இந் நவமல்லிகையை உங்களிருவர் கையிலும் ஒப்படைக்கின்றேன்.

தோழிமார்: எங்களை யார்கையில் ஒப்படைக்கின்றாய்? (கண்ணீர் சிந்துகின்றனர்.)

காசியபர்: அனசூயே! அழாதே, நீங்களல்லவோ சகுந்தலையை ஆற்றுதல் வேண்டும். (எல்லாரும் போகின்றனர்.)

சகுந்தலை: அப்பா! கருக்கொண் டிருத்தலால் மெதுவாக அக் குடிலுக்குப் பக்கத்தே மேய்ந்துகொண் டிருக்கும் பெட்டைமான் செம்மையாய்க் கன்று ஈன்றவுடனே அம் மகிழ்வான செய்தியைத் தெரிவித்தற்கு என்னிடத்தில் எவரையாயினும் வரச் செய்யுங்கள்.

காசியபர்: நல்லது, நாம் இதனை மறவோம்.

சகுந்தலை: (ஓரடி தடுக்கப்பட்டு நின்று) திரும்பத் திரும்ப என் ஆடையை யாது இழுக்கின்றதென யான் வியப்படைகின்றேன். (திரும்புகின்றாள்.)

காசியபர்: குழந்தாய்! இதோ, நீ நின் கை நிரம்பச் சியாமாக நெல்லை ஊட்டி நின் மகனைப்போல் வளர்த்து வந்ததும், தருப்பைப் புல்லின்முனை குத்திப் புண்ணான வாயில் இங்குதி நெய்யைத் தடவி அப் புண்ணை நீ ஆற்றி

வந்ததுமான இவ் விளமான் உன்னை வழி விடாமற் பின் பற்றுகின்றது.

சகுந்தலை: குழந்தாய்! நின்னைவிட்டுப் போகின்ற என்னை ஏன் பின்றொடர்கின்றாய்? நின்னையீன்ற சிறிது நேரத்திலெல்லாம் நின்தாய் இறந்தாலும், நீ செவ்வையாகவே வளர்க்கப்பட்டு வந்தாய்; இப்போது நானில்லாவிட்டாலும் அப்பா உன்னைப் பாதுகாப்பர்; ஆகையால் திரும்பிப்போ. (அழுதுகொண்டு நடக்கின்றாள்.)

காசியபர்: நீ கண்ணீர் விடுதலால் நீண்ட இறையினையுடைய நின்கண்கள் இமையாதபடி அது பார்வையைத் தடை செய்கின்றது; ஆகையால் மனத்தைத் தேற்றிக் கண்ணீரொழுகாதபடி செய்; ஏனெனில், இவ் வழியில் மேடுபள்ளங் கண்டு வையாமையால் நின் அடிகள் தவறுகின்றன.

சார்ங்கரவன்: பெருமானே! தமக்கு இனியாரைப் பயணப்படுத்தி வழி விடுக்கின்றவர்கள் தண்ணீர்க்கரை வரையில்தான் வரல்வேண்டுமென்பது வரையறுக்கப்பட்டிருக்கின்றது. இதோ இங்கு ஏரிக்கரை வந்துவிட்டது. இனிச் சொல்லவேண்டிய செய்தியைச் சொல்லிவிட்டுத் திரும்புங்கள்!

காசியபர்: அப்படியாயின், இவ்வாலமர நீழலிற் றங்குவோம்.

(எல்லாருஞ் சென்று நிற்கின்றார்கள்.)

காசியபர்: (தனக்குள்) மாட்சிமை தங்கிய துஷியந்த வேந்தனுக்குத் தக்கதாக யாதுசெய்தி சொல்லி விடுத்திடலாம்? (எண்ணுகின்றார்.)

சகுந்தலை: (மறைவாய்) தோழி பார்!

தாமரை யிலைப்பினை தங்கு சேவலைக்
காமரு மகன்றிருன் காண லாமையாற்
பூமரு வாயினுற் புலம்பிக் கூவிட
வேமென துளமிது விழிகள் காணவே.

அனசூயை: என் அன்பே! அங்ஙனஞ் சொல்லாதே. இவ்வன்றிற்பெடையுந் தன்றுணையைப் பிரிந்த துயரத்தால் மிக நெடிதாகத் தோன்றும் இரவையுங் கழித்துக் கொண்டுதானிருக்கின்றது; பிரிவால் நேர்ந்த துன்பம் பொறுத்தற் கரிதாயினுந், திரும்பவுந் தன் றுணையைச் சேரலாமென்னும் நம்பிக்கைக் கட்டானது பிரிவின் துயரத்தைப் பொறுக்கக் கூடியதாகவே செய்கின்றது.

காசியபர்: சார்ங்கரவா! சகுந்தலையை அரசனெதிரிற் கொண்டுபோய் விட்டு நான் சொன்னதாக அவற்கு இதனைச் சொல்லுதல் வேண்டும்.

சார்ங்கரவன்: பெருமானே! கட்டளையிடுங்கள்!

காசியபர்: நாங்கள் பொறிகளை யடக்குந் தவச்செல்வமுடையோ மென்பதையும், உமது குடி மிக்க மேம்பாடுள்ளதென்பதையும், உறவினர் வாயிலாகவன்றிச் சகுந்தலை உம்மிடத்து மிக்க அன்பு பூண்டொழுகினு ளென்பதையும் நீர் இனிது நினைவுகூர்ந்து நும் மனைவிமாருள் இவளை ஒத்த நன்கு மதிப்பொடு வைத்து நடத்திவரல் வேண்டும். இதற்குமேல் நடக்க வேண்டுவன அவளது நல்வினைப்படி நடக்கட்டும்; இதற்குமேற் பெண்ணைச் சேர்ந்தவர்கள் சொல்லுதலாகாது.

சார்ங்கரவன்: செய்தி இன்னதென்று தெரிந்து கொண்டோம்.

காசியபர்: என் மகளே! நீ இப்போது சிறிது அறிவு புகட்டப்படவேண்டியவளாய் இருக்கின்றனை; நாங்கள்

கானக வாழ்க்கையுடையோ மாயினும் உலக வியல்பும் அறிவோம்.

சார்ங்கரவன்: அறிவுடையோர்க்குத் தெரியாதன வில்லை.

காசியபர்: இங்கிருந்து நீ நின் கணவன் இல்லத்திற்குச் சென்றபின், நின் மூத்தோர்க்குப் பணிசெய்து ஒழுகு; நின் கணவற்குள்ள மற்றை மனைவிமாரொடு மிக்க அன்புள்ள நேசியைப்போல் நடந்துகொள்; நின்கணவன் நின்னொடு வெகுண்டகாலத்து நீயும் அவனொடு வெகுண்டு மாறுபடாதே; நின் ஏவலாளர்பால் மிகவும் நயமாக நடந்துகொள்; நின் செல்வ வளங்களைக் கண்டு செருக்கடையாதே; இவ்வாறு ஒழுகுகின்றவர்களே 'இல்லக்கிழத்தி' எனுஞ் சிறப்புப் பெயர் பெறுவர்; இதற்கு மாறாய் நடப்பவர்கள் 'குடிக் கொடியாள்' எனப் படுவர். கௌதமி எப்படி நினைக்கின்றனளோ?

கௌதமி: மணமகளுக்குச் சொல்லவேண்டும் அறிவுரைகள் இவ்வளவே; குழந்தாய்! இவற்றையெல்லாம் நன்கு நினைவிற் பதி.

காசியபர்: குழந்தாய்! என்னையும் நின் தோழிமாரையுந் தழுவிக்கொள்.

சகுந்தலை: அப்பா! என் தோழிமார் பிரியம்வதை அனசூயை இருவரும் இங்கிருந்து திரும்பிவிடல் வேண்டுமோ?

காசியபர்: குழந்தாய்! அவர்களும் மணஞ்செய்து கொடுக்கப்படல் வேண்டும். ஆகையால், அவர்கள் உன்னுடன் அங்கு வருதல் தக்கதன்று. கௌதமி உன்னுடன் வருவள்.

சகுந்தலை : (தந்தையைத் தழுவிக்கொண்டு) மலைய மாமலைப் பக்கத்தினின்றும் பிடுங்கப்பட்ட இளஞ் சந்தனச் செடியைப்போல் இப்போது என் அப்பா மடியை விட்டுப் பிரிந்துபோய் வேறிடத்தில் நான் எங்ஙனம் உயிர் வாழ்வேன்?

காசியபர் : குழந்தாய்! நீ ஏன் இங்ஙனம் அச்சப்படுகின்றாய்? உயர்குடிப் பிறந்த மணவாளனுக்கு மனையாட்டியாய் விரும்பத்தக்கநிலையை யடைந்து, அவனது பெருந்தன்மைக்கு இசையச் சிறந்தனவாகிய அவன்றன் அரசியற்றுறைகளில் ஒவ்வொரு நொடியும் நின் நினைவு இழுப்புண்டு, கீழ்த்திசை இளஞாயிற்றைத் தோற்றுவிக்குமாறுபோல் நீயுந் தூயனான ஒரு மகனைப்பெற்று இன்புறுங்கால், நீ என்னைப் பிரிந்ததனால் உண்டான துயரத்தை நினைக்கவே மாட்டாய்.

(சகுந்தலை தந்தையின் அடிகளில் விழுந்து பணிகின்றாள்.)

காசியபர் : நீ யடையவேண்டுமென யான் விரும்புவன வெல்லாம் எய்தக் கடவாய்!

சகுந்தலை: (தன் தோழிமார் கிட்டப்போய்) தோழிகாள்! இருவீரும் என்னை ஒன்றாய்த் தழுவிக் கொள்ளுங்கள்.

தோழிமார் : (அவ்வாறே செய்து) தோழி! ஒருகால் அரசன் உன்னைத் தெரிந்துகொள்ளக் காலந் தாழ்த்தால், அவரது பெயர் பொறிக்கப்பட்ட இக் கணையாழியை அவருக்குக் காட்டு. (கணையாழியைக் கொடுக்கின்றனர்.)

சகுந்தலை : இங்ஙனம் நீங்கள் ஐயுறுவதைக் கண்டு யான் நடுக்க முறுகின்றேன்.

தோழிமார் : அஞ்சாதே! அன்பின் மிகுதியினால் ஏதேனுந் தீங்குண்டாகுமோ என அஞ்சுதல் வழக்கம்.

சார்ங்கரவன்: பகலவன் வானத்தின் மேற்பாகத்தில் இவர்ந்துவிட்டான். அம்மையார் அவர்கள் விரைதல் வேண்டும்.

சகுந்தலை: (துறவாசிரமத்தைப் பார்த்த வண்ணமாய் நின்றுகொண்டு) அப்பா! இத் துறவாசிரமத்தை யான் மறுபடியும் எப்போது வந்து காண்பேன்?

காசியபர்: குழந்தாய் கேள்! நான்கு எல்லைகளிலும் விரிந்த நிலமகளுடன் நீயும் மனைவியாய் நெடுநாள் வாழ்ந்து, நிகரற்ற போர்மறவனை ஒரு மைந்தனையுந் துஷியந்தனுக்குப் பெற்றுக் கொடுத்து, அவன் அப் புதல்வன்மேல் அரசியலை இறக்கி வைத்தபின் நீ நின் கணவனொடு மறுபடியும் இத் துறவாசிரமத்திற்கு வருவாய்.

கௌதமி: குழந்தாய்! புறப்பட வேண்டிய வேளை கடந்து போகின்றது. உன் அப்பாவைத் திரும்பிப்போக விடு. (காசியபரை நோக்கி) இப்படியே இவள் பொழுதெல்லாந் திரும்பத் திரும்பப் பேசிக்கொண்டேயிருப்பாள்; ஆகையால், தாங்கள் தாம் திரும்பிப் போக அருள்கூர்தல் வேண்டும்.

காசியபர்: குழந்தாய்! என் தவமுயற்சிக்குத் தடை உண்டாகின்றது.

சகுந்தலை: (மறுபடியுந் தந்தையைத் தழுவிக்கொண்டு) தவ முயற்சியினால் அப்பாவின் உடம்பு இளைத்துப்போயிருக்கின்றது; ஆகையால் என் பொருட்டு மிகுந்த கவலை யடையாதேயுங்கள்.

காசியபர்: (பெருமூச்செறிந்து) என் குழந்தாய்! நீ முன்னே பலியாக வாரி இறைத்த செந்தினைகள் இப்போது குடில் வாயிலிலே முளைத்திருப்பதைப் பார்க்கையில் என்

மனத்துயரம் எவ்வாறு தணிவுபடும்? வழி நெடுக உனக்குச் சிவம் பெருகட்டும்! போய்வா. (சகுந்தலையுந் துணைவரும் போகின்றனர்.)

தோழிமார்: (சகுந்தலையை நெடுகப் பார்த்து) ஐயையோ! சகுந்தலை இக் கானக மரச் செறிவினுற் பார்வைக்கு மறைந்துபோய் விட்டனளே!

காசியபர்: (பெருமூச்செறிந்து) அனசூயே! உங்கள் தோழி போய்விட்டாள். உங்கள் மனத்துயரத்தை ஆற்றிக் கொண்டு என் பின்னே வாருங்கள்; யான் திரும்பிப் போகின்றேன்.

இருவரும்: அப்பா! சகுந்தலையைப் பிரிந்து வெறிதாயிருக்குந் துறவாசிரமத்தினுள் எங்ஙனம் புகுவேம்?

காசியபர்: அன்பின் மிகுதியினுல் இப்படித் தான் தோன்றும். (ஆழ்ந்தநினைவோடு நடந்துகொண்டு) சகுந்தலையைத் தன் கணவன் வீட்டுக்குச் செலுத்திவிட்டமையால் எனக்கு இப்போது ஆறுதல் உண்டாய் மகிழ்ச்சியடைகின்றேன்! ஏனெனில், உண்மையைச் சொல்லுமிடத்துப் பெண்கள் பிறர்க்குரிய பொருளே யாகின்றனர்; இன்றைக்கு அவளைத் தன் கணவனிடம் போக்கினமையால், தன்னிடத்து வைக்கப்பட்ட அடைக்கலப் பொருளைத் திரும்பவும் உடையானுக்குச் சேர்த்துவிட்டது போல என் உள்ளம் இப்போது மிகவும் ஆறுதல் அடைகின்றது. (எல்லாரும் போய்விடுகின்றனர்.)

நான்காம் வகுப்பு முற்றியது.

ஐந்தாம் வகுப்பு

களம்: அரண்மனை

(விதூஷகனும், இருக்கையில் இருந்த வண்ணமாய் அரசனுந் தோன்றுகின்றனர்.)

விதூஷகன்: (உற்றுக்கேட்டு) ஓ நண்பரே! இசைக் கழகத்துள் நடப்பதை உற்றுக் கேளும். தெளிவாகத் தெரியாவிட்டாலும் மிக இனிமையாயும் பொருத்தமாயும் உள்ள ஒலிகளோடு கூடிய இசை எனக்குக் கேட்கின்றது. நங்கை அமிசபதிகை பண்கள் பாடப் பழகுவதாக அறி கின்றேன்.

அரசன்: பேசாதிரு. நான் சிறிது கேட்கின்றேன்.

(இடைவெளியிற் பாட்டுக் கேட்கின்றது.)

விழுநறவு வேண்டிவிரி மாவிணரிற் பருகிச்
செழுமுளரி யிடைவறிது சேருமிள வண்டே!
செழுமுளரி யிடையிருந்து திகழ்மாவை நீயோர்
பொழுதுமறந் துறைகுவது பொருந்துமோ உரையாய்?

அரசன்: இன்னிசையொடு கலந்து ஒழுகும் இப் பாட்டு ஆ எவ்வளவு சுவையா யிருக்கின்றது!

விதூஷகன்: இப் பாட்டின் சொற்பொருளை நீர் அறிந்து கொண்டீரா?

அரசன்: (புன்முறுவல் செய்து) இவள் ஒருகால் என்னால் நேசிக்கப்பட்டாள்; ஆகையால், அரசி வசுமதி யைக் குறிப்பிட்டு எனக்கு இப் பழிப்புரை இவளிடமிருந்து வந்ததென்று அறிகின்றேன். நண்ப மாதவிய! அமிச பதிகையிடத்துச் சென்று யான் அவளால் ஒரு திறமை

யாகப் பழிக்கப் பட்டேனென்று நான் சொன்னதாகச் சொல்.

விதூஷகன்: தங்கள் கட்டளைப்படியே. (எழுந்து) ஓ நண்பரே! அரம்பைமாதரால் பற்றப்பட்ட முனிவரைப்போற், பிறர் கையைக்கொண்டே இவளால் என் குடுமி பிடிக்கப்பட்டிருத்தலால், எனக்கு அதனினின்றும் விடுதலை இல்லை.

அரசன்: நாகரிகம் உள்ளவனது முறையாய்ப்போய் இதனை அவளுக்குத் தெரிவி.

விதூஷகன்: வேறுவழி ஏது! (போய்விடுகின்றான்.)

அரசன்: (தனக்குள்) இத் தன்மையான பொருளைத் தரும் இப் பாட்டைக் கேட்டவுடனே, காதலொருவரைப் பிரியாதிருக்கையிலும், எனக்கு ஏன் இத்தகைய பெருங் கலக்கம் உண்டாகின்றது? ஒருகால் இப்படியிருக்கலாம்; அழகிய பொருள்களைப் பார்க்கும்போதும் இனிய இசைகளைக் கேட்கும்போதும் இன்பத்தை நுகர்பவனுங்கூடத் தான் அறியாமலே தன் மற்றை உணர்வுகளோடு உடனாய் நிலைபேறுற்று நிற்கும் முற்பிறவியின் சார்பு அந் நேரத்தில் நினைவிலே திண்ணமாய்த் தோன்றப்பெறுகின்றான்; ஆதலினாற்றான் அங்ஙனந் துயரம் எய்துகின்றான். (மனக்கலக்கத்தோடு நிற்கின்றான்.)

(பிறகு கஞ்சுகி என்னும் ஏவலாளன் வருகின்றான்.)

கஞ்சுகி: ஆ! யான் இவ்வளவு மெலிந்த நிலைமையனாய் விட்டது வியப்பாயிருக்கின்றது! அரசனது உவளகத்திற் காவற்றொழிலுக்கு அடையாளமாக நான் தாங்கி வந்த இந்த வெறுங் கோலே, இத்தனைகாலங் கழிந்தபின்பு, நடக்கத்தள்ளாத எனக்கு ஊன்றுகோலாய் வந்து வாய்த்தது. செய்யவேண்டும் அறத்தின் கடமையானது அரச

ஞல் தள்ளிவைக்கப்படுவ தன்றென்பது உண்மையே; என்ருலும், அவர் இப்போதுதான் அறங்கூறும் இருக்கையை விட்டுச் சென்றனராகலின், கண்ணுவ முனிவர்தம் மாணுக்கரின் வரவை அறிவித்து இன்னும் அவரை நிறுத்திவைப்பதற்கு மனமில்லாதேனு யிருக்கின்றேன். ஆயினும் என்! குடிகளை ஆளுந்தொழிலுக்கு ஓய்வுகிடையாது. ஏனென்ருற், பகலவன் ஒரேதடவையிற் பூட்டிய குதிரைகளோடுஞ் சென்றுகொண்டே யிருக்கின்ருன்; காற்று இரவும் பகலும் இயங்கிக்கொண்டே யிருக்கின்றது; சேடன் எப்போதும் நிலப்பொறையைச் சுமந்துகொண்டே யிருக்கின்ருன்; ஆறிலொரு கூறுபெறும் அரசன் கடமையும் அப்படியே யிருக்கின்றது. ஆகையால், யான் எனது கடமையைச் செய்வேன். (நடந்துபோய்ப் பார்த்து) தன்மக்களைப் போலக் குடிகளுடைய அலுவல்களை யெல்லாம் பார்த்து விட்டு, நண்பகல் வெப்பத்தால் வெதும்பிய அரசியானை யானது சுற்றிலுந் தன் யானைமந்தையைப் புல்மேயவிடுத்துத் தான் தனியே ஒரு குளிர்ந்தநீழலில் இளைப்பாறுதல்போல, அரசனும் இளைப்புற்ற மனத்தொடு தனியே இவ்விடத்தில் இளைப்பாறிக்கொண் டிருக்கின்ருர். (கிட்டப்போய்) வேந்தற்கு வெற்றி சிறக்க! இமயமலைச் சாரலிலுள்ள துறவாசிரமத்தில் இருக்கும் முனிவர்கள் மாதர் இருவரோடுங் காசியப முனிவரிடமிருந்து செய்தி கொண்டுவந் திங்கே இருக்கின்ருர்கள். இதன்மேல் தங்கள் கட்டளை.

அரசன்: (வணக்கத்தோடு) காசியப ரிடமிருந்து செய்தி கொண்டுவந்தவர்களா?

கஞ்சுகி: வேறென்ன?

அரசன்: சுருதியிற் சொல்லப்பட்டவண்ணந் துறவாசிரமத்தில் இருப்பாரை வரவேற்பதற்குரிய வரிசைகள்

செய்து அவர்களை உள்ளே அழைத்துவரும்படி புரோகிதர் சோமநாதருக்கு நான் சொன்னதாகத் தெரிவி. நானுந் துறவிகளைக் காண்பதற்குத் தகுதியான இடத்திற்போய் எதிர்பார்த்துக்கொண் டிருக்கின்றேன்.

கஞ்சுகி : தாங்கள் கட்டளையிடும் வண்ணமே. (போய் விடுகின்றான்.)

அரசன் : (எழுந்து) ஏடீ வேத்திரவதி! வேள்விக் களத்திற்குப் போகும் வழிகாட்டிச்செல்.

பிரதீகாரி : இவ்வழியே வாருங்கள், இவ்வழியே வாருங்கள் பெருமானே! (வழிகாட்டிச் செல்கின்றாள்.)

அரசன் : (அரசாளுதலில் உண்டாகுந் துன்பத்தைச் சொல்லிக்கொண்டே நடந்து) தன்னால் வேண்டப்பட்ட பொருளைப் பெற்றுக்கொண்டவுடன் ஒவ்வோர் உயிரும் இன்புறுகின்றது; ஆனால் அரசனோ, தான்வேண்டிய பொருளைப் பெற்றதும் அதனையடுத்துத் துன்பத்தையே எய்துகின்றான். ஏனென்றால், விழைந்ததைப் பெறுதல் அவாவைமட்டும் அடக்குகின்றது; பெற்றதனைக் காப்பாற்றுதற்கு உண்டாம் முயற்சியோ துன்பத்தையே தருகின்றது. ஒருவன் கையிற்பிடித்த காம்பினையுடைய குடையைப் போல் அரசாட்சியானது களைப்பினை யுண்டாக்குவதன்றி அதனை நீக்குதற்கு உதவுவதில்லை.

(திரைக்குப் பின்னே)

வைதாளிகர் : வேந்தற்கு வெற்றி சிறக்க!

முதல் வைதாளிகன் :

வெங்கதிரின் வெப்பம் விரிதலையிற் றாங்கித்
தங்குவோர்க் குக்கீழ் தண்ணிழல்செய் மரம்போல்
இங்குநின் னின்பங் குறியாது குடிகட்குப்
பொங்குதுயர் கொளுநின் பொலிவாழ்க்கை யிதுவே.

இரண்டாம் வைதாளிகன் :
ஒறுக்கும்வலி யுடைமையா லுண்மைநெறி திறம்புநரை
மறுக்கின்றாய் புரக்கின்றாய் மாறுபடு வோர்வழக்கை
அறுக்கின்றா யருஞ்செல்வ முறுவழிச்சேர் கேள்போலா
தறக்கிழமை குடிகண்மே லருள்கின்றா யண்ணலே.

அரசன் : உளந் தளர்ந்திருக்கும் யாம் இவற்றால் திரும்பவும் உளங் குளிரப்பெற்றோம். (நடந்துபோகின்றான்.)

வாயில்காவலன் : இதோ, இனிது விளக்கப்பட்டமையால் மிக அழகான தோற்றமுடைத்தாயும், வேள்விக்குரிய ஆவுடன் கூடியதாயும் உள்ள வேள்விக்களத்தின் உயரமான தாழ்வாரம் இருக்கின்றது; தாங்கள் இவ் வாயிற்படியின் மேல் ஏறுங்கள்.

அரசன் : (மேல் ஏறி மெய்காப்பாளன் தோள்மேற் சாய்ந்துகொண்டு நிற்கின்றான்.) ஏடி வேத்திரவதி! இம் முனிவர்கள் மாட்சிமைதங்கிய கண்ணுவரால் என்னிடத்தில் எதற்காக அனுப்பப்பட் டிருக்கலாம்? தவவொழுக்கங்களை மேற்கொண்டு நடத்துகின்ற முனிவரரின் தவ முயற்சியானது இடையூறுகளால் அலைக்கப்பட் டிருக்கலாமோ? அன்றித் தவவொழுக்கம் நிகழுங் கானகங்களில் உள்ள விலங்குகளுக்குத் தாம் எவரேனுந் தீங்கு செய்திருக்கலாமோ? அன்றி என்னுடைய தகாதசெயல்களாற் றாங் கொடிகள் மலராதிருக்கலாமோ என்று இவ்வாறு பலதிறமாகத் தோன்றும் ஐயங்களால் இதுதான் என்று துணியமாட்டாமல் என் நெஞ்சங் கலங்குகின்றது.

வாயில்காவலன் : தம்முடைய தவமுயற்சிகள் இடையூறின்றி நடைபெறுதலால் மனம் உவந்து, தங்களைக் கொண்டாடுதற் பொருட்டாகவே முனிவரர் வந்திருக்கின்றனரென நம்புகின்றேன்.

(கௌதமியுடன் சகுந்தலையை முன் நடத்திக்கொண்டு முனிவரருங் கஞ்சுகி புரோகிதரும் வருகின்றனர்.)

கஞ்சுகி: அடிகாள்! இவ் வழியே, இவ் வழியே வாருங்கள்.

சார்ங்கரவன்: ஏ சாரத்துவதா! மாட்சிமைதங்கிய இவ் வரசன் என்றும் நெறிபிறழாதவராகவே, மிக இழிந்த சாதியாரேனும் ஒருவராவது தீநெறிக்கட் செல்கின்றாரல்லர். இவ்வாறிருந்துந், தனிஇடத்திலேயே யிருந்து மனம் பழக் கப்பட்டிருத்தலால், மக்கள்நிறைந்த இவ்விடமானது தீயினாற்சூழப்பட்ட வீடுபோல் எனக்குத் தோன்றுகின்றது.

சாரத்துவதன்: இந் நகரத்தினுட் புகுந்தவுடனே உனக்கு இவ்வாறு தோன்றுவது முறையேயாம்; தலை முழுகினேன் ஒருவன் எண்ணெய் தேய்த்திருக்கும் ஏனை யொருவனைப் பார்த்தல்போலவும், தூயோன் ஒருவன் தூயனல்லாத ஒருவனைக் காண்டல்போலவும், விழித் தெழுந்த ஒருவன் உறங்குவோன் ஒருவனை நோக்குதல் போலவும், வேண்டியவாறு இயங்குவோன் ஒருவன் சிறைப் படுத்தப்பட் டிருக்கும் ஒருவனைக் கண்ணுறல் போலவுஞ் சிற்றின்பத்தில் அழுந்திக் கிடக்கும் இவர்களைக் கண்டு நானும் உவர்ப்படைகின்றேன்.

சகுந்தலை: (ஒரு கெட்ட குறியைக் கண்டு) ஐயோ! என் வலக்கண் ஏன் துடிக்கின்றது?

கௌதமி: குழந்தாய்! தீமை விலகக்கடவது! நின் கணவன் குடிக்குரிய தெய்வங்கள் நினக்கு நன்மை தருவன வாக! (நடக்கின்றாள்.)

புரோகிதர்: (அரசனைச் சுட்டிக்காட்டி) ஓ துறவி காள்! தன் அறங்கூறிருக்கையினை விட்டெழுந்தும், எக் குலத்தாரையும் எந்நிலையாரையுங் காப்பாற்றிவரும் மாட்

சிமைதங்கிய வேந்தன் தங்கள் வருகையினை எதிர்நோக்கிக் கொண்டு அதோ இருக்கின்றார்! பார்மின்!

சார்ங்கரவன்: ஓ அந்தணர் தலைவ! அஃதுண்மை யாகவே புகழற்பாலது. ஆயினும், நாங்கள் அதனை ஒரு பெரிதாக எண்ணவில்லை. பழங்கள் பெருக்கப்பெருக்க மரங்கள் தலைகுனிகின்றன; புதுப்புனல் நிறைவினால் முகிற் கூட்டங்கள் கீழே மிகத்தாழ்ந்து மிதக்கின்றன; நல்லோர் செல்வப்பெருக்காற் செருக்கடைவதில்லை; பிறர்க்குதவி புரிவோர் இங்ஙனம் இருப்பது இயற்கையேயாம்.

வாயில்காவலன்: பெருமானே! அவர்கள் முகத்தில் அமைதியான ஒரொளி காணப்படுகின்றது; ஆகையால் அவர்கள் தாம் மேற்கொண்டதொரு தொழிற்றுறையில் உறுதியுடையவர்களாயிருக்கின்றார்களென நம்புகின்றேன்.

அரசன்: (சகுந்தலையைப் பார்த்து) வதங்கின இலை களின் நடுவே ஓர் இளந்தளிர் தோன்றுதல்போல நன்கு கட் புலனாகாத அழகிய உடம்பினளாய் இம் முனிவர்களின் நடு வில் முக்காடிட்டு வரும் இப் பெண் யாராயிருக்கலாம்?

வாயில்காவலன்: ஐயனே! என் எண்ணமானது இப் புதுமையினை ஆராய்ந்து பார்த்துங் குறியின்னதென்று பிடிபடவில்லை. ஆனாலும் இவள் உருவமோ மிகவும் அழ காகத்தான் இருக்கின்றது.

அரசன்: அப்படித்தான் இருக்கட்டும்; பிறன் மனைவியை உற்று நோக்குதல் ஆகாது.

சகுந்தலை: (மார்பின்மேற் கையை வைத்துத் தனக்குள்) ஓ நெஞ்சமே! ஏன் இங்ஙனம் நடுங்குகின்றாய்? என் தலைவ னது காதல்மிகுதியை நினைவுகூர்ந்து பொறுமையாயிரு.

புரோகிதர்: (முன்னேபோய்) ஐயனே! முறைப்படி ஏற்று வணங்கப்பட்ட துறவிகள் இதோ வந்திருக்கின்றனர்.

இவர்கள் தங்கள் குருவினிடமிருந்து ஏதோ செய்தி கொண்டுவந்திருக்கின்றார்கள். தாங்கள் அன்புகூர்ந்து அதனைக்கேட்டல் வேண்டும்.

அரசன்: அப்படியே கேட்க உன்னிப்பாயிருக்கின்றேன்.

துறவிகள்: (கையை உயரத்தூக்கி) ஓ அரசனே! உமக்கு வெற்றியுண்டாவதாக!

அரசன்: உங்கள் எல்லார்க்கும் வணக்கஞ் செய்கின்றேன்.

துறவிகள்: நீர் கோரிய பொருளைப் பெறுவீராக!

அரசன்: முனிவருடைய தவவொழுக்கங்கள் இடையூறின்றி நடைபெறுகின்றனவா?

துறவிகள்: நல்லோரைப் பாதுகாப்பதற்கு நீர் இருக்கும் போது, தவவொழுக்கங்களுக்கு இடையூறு எவ்வாறுண்டாகும்? ஞாயிறு சுடர்விரிந்து விளங்குகையில் இருள் எவ்வாறு தோன்றும்?

அரசன்: இப்போதுதான், 'அரசன்' என்னும் என் பட்டப் பெயர் பொருளுடை மொழியாயிற்று. உலகினை நலப்படுத்துதற்கு மாட்சிமை தங்கிய காசியபர் நன்றாயிருக்கின்றனரா?

துறவிகள்: மந்திர ஆற்றலுடைய முனிவரர் நலத்தைத் தம் வயத்திலேயே வைத்திருக்கின்றார்கள். அவர் உமது நலத்தை முதலிற் கேட்கச்சொல்லி, அதன்பின் இதனைத் தெரிவிக்கும்படி சொன்னார்.

அரசன்: முனிவரர் கட்டளை யாது?

சார்ங்கரவன்: நீங்கள் இருவீரும் ஒருவரோடொருவர் இசைந்தமையின், என்மகளை நீர் மணம் புரிந்துகொண்டதனை நான் உங்கள்மேல் வைத்த அன்பினால் ஏற்றுக்

கொண்டிருக்கின்றேன். நீரோ நன்கு மதிக்கப் படுதற்குரி யார் எல்லாருள்ளும் மிகச் சிறந்தவராக எம்மால் அறியப் பட்டிருக்கின்றீர்; சகுந்தலையோ நல்லொழுக்கமே ஓர் உரு வெடுத்து வந்ததுபோல் விளங்குகின்றாள்; நான்முகக் கடவுளோ ஒத்தநலங்கள் வாய்ந்த மணமகனையும் மணமகளை யும் ஒன்று கூட்டி அவ்வாற்றால் நெடுங்காலந் தனக்கிருந்த பழிச்சொல்லையும் நீக்கிக்கொண்டான். ஆகையால், இல்லற வாழ்க்கையை ஒருங்குசேர்ந்து நடப்பித்தற்குரிய துணை யாகக் கருவுற்றிருக்கும் இவளை இப்போது ஏற்றுக்கொள் வீராக

கௌதமி: மேதகவுடையீர்! நான் சில சொல்ல விரும்புகின்றேன்; எனக்கு இதிற் பேச இடமில்லை; ஏனென்றால், நீரும் இவளும் முதியோரைக் கேட்டாவது உறவினரைக் கலந்தாவது இதனைச் செய்தீர்களில்லை. உங்க ளிருவர்க்குள்ளேயே நடந்துபோன இதன்றிறத்து நீங்கள் ஒருவர்க்கொருவர் நடந்து கொள்ளவேண்டிய முறையைப் பற்றி நான் யாது சொல்லக்கூடும்?

சகுந்தலை: (தனக்குள்) எம் பெருமான் இப்போது யாது சொல்வரோ தெரியவில்லையே?

அரசன்: என் முன் வந்த ஈது என்னை!

சகுந்தலை: (தனக்குள்) இச்சொற்கள் நெருப்பாயிருக் கின்றனவே!

சார்ங்கரவன்: ஈதென்ன இதுவா? நீர் தாம் உலகியல் முற்றும் அறிந்தவராயிற்றே! மணமான பெண் ஒருத்தி மிகுந்த நல்லொழுக்கமுடையளாயினும், தன் உறவினர் குடும்பத்திலேயே இருப்பளாயின் அவள்மேல் வேறுவகை யாய் உலகத்தார் ஐயுறுகின்றார்கள்; ஆதலாற்றான் பெண்ணைச் சேர்ந்தவர்கள் தம்முடைய பெண் தன் கணவ

ஞல் வெறுக்கப்படினும், அவனுடனேயே அவளிருக்க வேண்டுமென விரும்புகின்ருர்கள்.

அரசன் : என்ன, இம் மாதரார் என்ஞல் முன் மணம் புரியப் பட்டவரா ?

சகுந்தலே : (தனக்குள் பெருந்திகிலோடு) ஓ நெஞ்சமே! நீ அஞ்சியது அப்படியேயாயிற்று.

சார்ங்கரவன் : தான் செய்த ஒரு செய்கையிலுள்ள வெறுப்பால் தன் கடமையினின்றும் வழுவுதல் அரசனுக்குத் தகுதியாமா ?

அரசன் : பொய்யாகக் கற்பித்துக்கொண்ட இக் கேள்வி எதற்காக ?

சார்ங்கரவன் : செல்வத்தாற் செருக்குற்று மயங்கினவர்களுக்கு இவைபோன்ற தீய இயல்புகள் பொதுவாய் உண்டாகின்றன.

அரசன் : யான் மிகவும் இழித்துப் பேசப்பட்டேன்.

கௌதமி : குழந்தாய்! சிறிது நேரம் வெட்கப்படாமலிரு, உன் முக்காட்டை எடுத்துவிடுகின்றேன்; அதன்பின் உன் கணவன் உன்னைத் தெரிந்துகொள்வர். (சொல்லியபடியே செய்கிருர்.)

அரசன் : (சகுந்தலேயைப் பார்த்துத் தனக்குள்)

வடுவறு பேரெழில் வயங்கவிவ் வயின்வருங்
கொடிபுரை யுருவினுள் தன்னைக் கூடிநான்
கடிமணம் அயர்ந்ததாக் கருத லாமையால்
விடியலிற் பனியகத் துள்ளமென் மல்லிகை
படிதரா துழிதரும் பைஞ்சிறை வண்டெனத்
தொடுதலும் விடுதலுந் துணிய கில்லேனே.

(எண்ணிக்கொண்டிருக்கின்ருன்.)

வாயில்காவலன் : இம் மன்னன் அறநெறியில் வைத்திருக்குங் குறி எவ்வளவு உயர்ந்ததாயிருக்கின்றது! அழகிற் சிறந்த இவ்வுரு எளிதிலே கிட்ட வருவதைக் கண்டும் வேறுயார் இங்ஙனந் தாழ்ப்பர்கள்?

சார்ங்கரவன் : ஓ அரசனே! நீர் ஏன் இங்ஙனம் வாளா இருக்கின்றீர்?

அரசன் : ஓ துறவிகாள்! நான் எவ்வளவுதான் நினைத்துப் பார்த்தாலும் இந்த அம்மையை நான் மணம்புரிந்ததாக நினைவு வரவில்லையே; அவ்வாறிருக்கக், கருக்கொண்ட குறிகள் நன்ருய்த் தோன்றும் இம் மாதர்க்கு, நானே கணவன் என்று ஐயுற்று இவரை நான் எவ்வாறு ஏற்றுக் கொள்ளலாம்?

சகுந்தலை : (அப்புறமாய்) மணம்புரிந்து கொண்டதைப் பற்றியே இப்போது ஐயம்நிகழ்ந்துவிட்டது; இனி என் ஆவல் எங்ஙனம் நிறைவேறப்போகின்றது!

சார்ங்கரவன் : அன்புகூர்ந்து அங்ஙனஞ் சொல்லாதீர். உம்மாற் புணரப்பட்ட தம் மகளை ஏற்றுக்கொண்டதற்காக அம் முனிவரை நீர் இழிவுபடுத்தியது பொருத்தமேதான்! திருடப்பட்ட பொருளைத் திருடினவனுக்கே திருப்பிக் கொடுத்தலால் அம்முனிவர் உம்மைத் திருடனைப்போலவே செய்துவிட்டார்.

சாரத்துவதன் : சார்ங்கரவா! இனி நீ பேசுவதை நிறுத்து. சகுந்தலே! நாங்கள் சொல்லவேண்டுவதைச் சொல்லினேம். அரசனே இவ்வாறு சொல்லுகிருர். அவரை மெய்ப்பிக்கத் தகுந்ததான ஒரு விடைசொல்.

சகுந்தலை : (தனக்குள்) அத்தகைய காதற்கிழமையே இந்த மாறுதல் நிலைமைக்கு வந்துவிட்டபோது, இனி நினைப்பூட்டுதலாற் பயன் என்னை? நான் துன்பத்திற்கு

ஆளாகவேண்டு மென்பது இங்கே தீர்க்கப்பட்டிருக்கின்றது. (புறத்தே) எம்பெருமானே! (இதுபாதிசொல்லி) மணம் புரிந்ததே ஐயமா யிருக்கையில், இங்ஙனம் அழைத்தல் கூடாது ஓ பௌரவரே! துறவாசிரமத்தில் அவ்வாறெல்லாம் உடம்படுமொழிகள் சொல்லிக் கள்ளம் அறியாத என்னை ஏமாற்றிவிட்டு, இப்போது இச் சொற்களைச் சொல்லித் தள்ளிவிடுவது உமக்குத் தகுதியாமா?

அரசன்: (காதின்மேற் கைகளை வைத்து) தீவினை விலகக்கடவது! கரை புரண்டு செல்கின்ற யாறானது தனது தெளிவான நீரைக் கலங்கச்செய்து கரைமேலுள்ள மரங்களையும் வேரோடும் விழப்பண்ணுதல்போல, என்னையும் இழிவாக்கி என்குலத்திற்கும் வடுவுண்டுபண்ண ஏன் முயல்கின்றனை?

சகுந்தலை: நல்லது, என்னைப் பிறனொருவன் மனைவியாக ஐயுற்று நீர் இப்படிச் செய்தால், தெரிதற்குரிய இவ் வடையாளத்தால் உமது ஐயப்பாட்டை ஒழிக்கின்றேன்.

அரசன்: இது நல்ல ஏற்பாடே.

சகுந்தலை: (மோதிரமிருந்த இடத்தைத் தடவி) ஆ! ஐயோ! என் விரலில் மோதிரத்தைக் காணேமே! (கௌதமியை நடுக்கத்தோடு பார்க்கின்றாள்.)

கௌதமி: சக்காராவதாரத்திலுள்ள சசிதீர்த்தத்தை நீ குனிந்து வணங்குகையில் அம்மோதிரம் நழுவி விழுந்து விட்டதுபோலும்!

அரசன்: (புன்சிரிப்போடு) மகளிரது இயற்கையில் நேரத்திற்குத்தக்க சூழ்ச்சி தோன்றுமென்பது இதுதான்.

சகுந்தலை: இங்கு ஊழ்தன் வலிமையைப் புலப்படுத்திற்று. நான் இன்னுமொரு நிகழ்ச்சியைச் சொல்லுகின்றேன்.

அரசன் : இப்போது கேட்கவேண்டியதொன்று வந்து விட்டது!

சகுந்தலை : நீர் ஒருநாட் புதுமல்லிகைப் பந்தரின்கீழ் உமது கையில் தாமரை இலையாற் செய்த கலத்திலே தண்ணீர் முகந்துவைத்துக்கொண் டிருக்கவில்லையா ?

அரசன் : நல்லது ; உன்னிப்பாய்க் கேட்கின்றோம்.

சகுந்தலை : அந்நேரத்தில், என் எடுப்புப்பிள்ளையான தீர்க்காபாங்கன் என்னும் மான் கன்றானது வந்தது. நீர் 'அது முதலிற் குடிக்கட்டு'மென்று சொல்லித் தண்ணீரைக் காட்டி அதனை அருகிழுக்க முயன்றீர். அஃது உம்மிடத்திற் பழகாததனால் உமது கையருகில் வரவில்லை. அப்போது 'ஒவ்வொருவருந் தம் இனத்தாரிடத்திலேயே நம்பிக்கை யுடையராயிருக்கின்றனர்; இவ்வகையில் இருவீருங் காட்டுத் தன்மை யுடையிர்' என்று சொல்லி நீர் நகையாடினி ரல்லிரோ ?

அரசன்: பொய்ந்நிறைந்தனவான இவைபோன்ற தேன் மொழிகளால் தங்கருத்தை முடித்துக்கொள்ளும் பெண்களாற் காமிகளே மயக்குறுகின்றனர்.

கௌதமி: பெரியீர்! அங்ஙனஞ் சொல்லாதீர். துறவாசிரமத்தில் வளர்க்கப்பட்ட இப் பெண் கள்ளமே அறியாள்.

அரசன் : துறவொழுக்கத்தினின்று ஆண்டு முதிர்ந்த அம்மா! கற்றுக்கொடாமலே பெண்பாலுக்கு உரிய இத்தகைய திறமை, தாழ்ந்த விலங்குகளிற் பெண் இனத்திலுங் காணப்படுவதாயிற் பகுத்தறிவுடைய மக்களிடத்தில் அஃதெவ்வளவு இன்னும் மிகுதியாய்க் காணப்படுதல் வேண்டும்! தங் குஞ்சுகள் வானின்கட் பறக்கும்வரையிற் குயிற்பெடைகள் அவை தம்மை வேறு பறவைகளைக் கொண்டு வளர்த்துவரல் உண்மையன்றோ ?

சகுந்தலை: (கோபத்தோடு) கீழ்மகனே! உன்மன நிலைக்கு இணங்கப் பிறரையும் கருதுகின்றாய். அறக் கடமை என்னுஞ் சட்டையைப் போர்த்துக்கொண்டு, மேலே புற்களால் மூடப்பெற்றுக் கீழே மறைந்திருக்குங் கிணற்றையொத்த உன்னைப்போல் வேறுயார் தாம் நடப்பர்?

அரசன்: (தனக்குள்) இவளது சினம் கரவடம் இல்லாததாய்த் தோன்றுதலால், இஃது என் மனத்தில் ஐயத்தை உண்டுபண்ணுகின்றது.

மறைவிற் செறிந்த காதற் பெருங்கிழமை மனக்கொளாது
குறையும் நினைவாற் கொடுமனம் வல்லென்ற எனைக்குறித்துப்
பிறைபோற் புருவம் முரியப் பெருவிழிகள் சிவக்கச்சினம்
முறையே மிகுதல் மதன்வில் லிரண்டாய் முறித்திட்டதே.

(உரக்க) நன்மாதராய்! துஷ்யந்தனுடைய செய்கை யாண்டும் அறியப்பட்டுள்ளது; இன்னும் இதனை யான் நினைவுகூரக்கூடவில்லையே.

சகுந்தலை: புருவமிசத்திற் பிறந்தவரென்கின்ற நம் பிக்கையால் யான் நாவில் தேனும் அகத்தில் நஞ்சும் வைத் திருக்கின்ற இவர் கைக்கு எளிதாக அகப்பட்டதுபற்றி யான் வேசியாக்கப்பட்டது தக்கதேதான்! (முன்றானை ஓரத்தால் முகத்தை மூடிக்கொண்டு அழுகின்றாள்.)

சார்ங்கரவன்: தானகவே பதைத்துச் செய்த ஒரு செய்கையானது இப்படித்தான் துயரத்தைத்தரும்; ஆதலால், மறைந்த சேர்க்கையானது நன்கு ஆராய்ந்தறிந்த பின்னரேதான் செயற்பாலது. மனவியற்கை நன்கு தேறப் படாதாரொடு கொண்டநட்புப் பகையாய் முடிகின்றது.

அரசன்: ஐய! இம் மாதரிடத்தில் வைத்த நம்பிக்கையினாலேயே குற்றமுள்ள சொற்களைச் சொல்லி எம்மை நீர் ஏன் புண்படுத்துகின்றீர்?

சார்ங்கரவன் : (ஏளனமாய்) ஒன்றுக்கொன்று கீழது மேலதான செய்தியைக் கேட்டுவிட்டீர். பிறந்தது முதல் கள்ளமின்னதென்றே கற்பிக்கப்படாத ஒருவருடைய சொல் பொய்தான் : பகைவரை ஏமாற்றுதலையே ஒரு கல்வியாகக் கற்கின்றவர்கள் உண்மை பேசுதற்குத் தகுதியானவர்கள் தாம் !

அரசன் : உண்மை பேசுகின்ற ஐயா! அது நம்மால் ஒப்புக்கொண்டதாகவே யிருக்கட்டும். ஆனால், இந்த அம்மையை ஏமாற்றுதலால் நமக்கு வரும் ஊதியம் என்னை?

சார்ங்கரவன் : நிரயத்தில் விழுவதுதான்.

அரசன் : புருவமிசத்திற் பிறந்தோர் நிரயத்தில் விழ விரும்புகின்றன ரென்பது நம்பத்தகாததொன்றும்.

சாரத்துவதன் : சார்ங்கரவா ! மேன்மேற் பேசுவதிற் பயன் என்ன? குருவின் கட்டளைப்படி செய்துவிட்டோம். இனி நாம் திரும்பிப்போவோம். (அரசனை நோக்கி) இதோ நும்மனைவி யிருக்கின்றார்; நீர் அவரை ஏற்றுக்கொள்ளினுங் கொள்ளுக, தள்ளிவிடினும் விடுக. தன் மனைவியினிடத்து எவ்வகையான தலைமை செலுத்தினும் அது பொருந்துவதேயாம். அம்மே கௌதமீ ! புறப்படுங்கள். (அவர்கள் புறப்படுகின்றனர்.)

சகுந்தலை : எப்படி ? இக் கொடியவன்றான் என்னை ஏமாற்றிவிட்டான் ; நீங்களுமா என்னை விட்டுப் போகின்றீர்கள் ?

(அவர்களுக்குப் பின்னே புறப்படுகின்றாள்.)

கௌதமி : குழந்தாய் சார்ங்கரவா! இதோ சகுந்தலை பரிவுறும்படி அழுதுகொண்டு நமக்குப் பின்னே வருகின்

ருளே! தன் கணவனே தன்னைத் தள்ளிவிட்டுப் பெருங் கொடுமை செய்தால் என் மகள் என்ன செய்வாள்?

சார்ங்கரவன்: (சினத்துடன் திரும்பி) தூர்த்தே! தன் னெடுத்தழூப்பா யிருக்கப் பார்க்கின்றையோ?

(சகுந்தலை அஞ்சி நடுங்குகின்ருள்.)

சார்ங்கரவன்: சகுந்தலே! அரசன் சொல்லுகிற படியே நீ இருந்தாயாளுல், நின் தந்தையார் தமது குடியி னின்றும் வழுவிய உனக்கு யாதுதான் செய்யக்கூடும்? அவ்வாறின்றி நின் ஒழுக்கந் தூயதென்றே நீ அறிந்தா யாளுல், நின் கணவன் வீட்டில் அடிமையாகவாயினும் இருத்தலே உனக்குத் தக்கதாகும். நில், நாங்கள் போகி ரேம்.

அரசன்: ஓ முனிவரே! நீர் ஏன் இந்த அம்மையை ஏமாற்றுகின்றீர்? வெண்டிங்கள் அல்லிப் பூவினையே அலரச் செய்கின்றது; செஞ்ஞாயிறே தாமரைப் பூவினையே மலரச் செய்கின்றது; ஐம்பொறிகளையுந் தம் வயப்படுத்தி யிருப்ப வர்களின் மனமானது பிறன்மனையாளைத் தழுவுதற்கு ஒருப் படமாட்டாது.

சார்ங்கரவன்: மற்றை நிகழ்ச்சிகளில் அழுந்தியிருத்த லால முன் நடந்ததை மறந்து போயிருக்கும் நீர் எவ்வாறு பழிக்கு அஞ்சுவீர்?

அரசன்: இவ்விரண்டில் இங்கே எஃதுயர்ந்தது? எது தாழ்ந்தது? என்று தங்களைத்தான் கேட்டுக்கொள்ளு கிறேன். நான் மறந்திருந்தாலு மிருக்கலாம், அல்லது இம் மாதரே பொய்கூறி யிருந்தாலு மிருக்கலாம். இவ்வையப் பாட்டில், மனையாளாயின் அவளை நீக்குவது நன்ருே, அல்லது பிறன்மனையாளாயின் அவளைச் சேர்ந்து குற்றம் அடைதல் நன்ருே?

புரோகிதர்: (ஆழநினைந்து) அப்படியானால், தாங்கள் இவ்வாறு செய்யுங்கள்.

அரசன்: நல்லது; தெரிவியுங்கள்.

புரோகிதர்: பிள்ளைப்பேறு வரையில் இந்த அம்மையார் என் வீட்டில் இருக்கட்டும்; நான் இதனை ஏன் சொல்லுகிறேன் என்று கேட்பீர்களானால், மன்னர் மன்னனாயிருக்கும் ஒரு புதல்வனை முதன்முதல் தாங்கள் பெறுவீர்களென்று முன்னொருகால் முனிவர்களால் வாழ்த்தப்பட்டிருக்கின்றீர்கள். இம் முனிவர் மகளார் வயிற்றிற் பிறக்கும் அம் மகன் அத்தகைய அரசடையாளங்கள் உடையனாயிருந்தால், இம் மங்கையாரைத் தாங்கள் ஏற்றுக்கொண்டு உவளகத்தில் வைக்கலாம். அப்படி நேராவிட்டால், தம் தந்தை வீட்டுக்குப் போய்விடுதலே அவர் பின்பற்றற்பாலதொரு முறையாகும்.

அரசன்: குரவர் விரும்புகிறபடியே செய்க.

புரோகிதர்: மகளே! என் பின்னே வா.

சகுந்தலை: ஓ பெருமை தங்கிய பூதேவி! நீ வெடித்து என்னை ஏற்றுக்கொள். (அழுதுகொண்டு புரோகிதரோடு போகின்றாள்.)

(துறவிகளும் போய்விட்டார்கள்.)

(அரசனுந் தன் நினைவு சாபத்தால் மறைவுண்டு சகுந்தலையைப் பற்றி ஆழ்ந்தெண்ணிக்கொண் டிருக்கின்றான்.)

(திரைக்குப் பின்னே)

புதுமை! புதுமை!

அரசன்: (உற்றுக்கேட்டு) அங்கே என்ன நடந்திருக்கலாம்?

(புரோகிதர் வருகின்றார்.)

புரோகிதர்: (வியப்போடு) பெருமான்! மிகவும் வியக்கத் தக்கதான ஒரு நிகழ்ச்சி உண்டாயிற்று.

அரசன்: எப்படி என்ன?

புரோகிதர்: கண்ணுவ முனிவரின் மாணுக்கர்கள் திரும்பிச் செல்கையில் அப் பெண் தன் கைகளை உயர எறிந்து ஓலமிடப் புகுந்தாள்.

அரசன்: அப்புறம் என்னை?

புரோகிதர்: உடனே அப்ஸரஸ்தீர்த்தத்திற்கு அருகாமையில் பெண் வடிவுடைய ஓர் ஒளியுருத்தோன்றி அவளைத் தூக்கிக்கொண்டு சென்றது.

(எல்லாரும் இறும்பூதடைகின்றார்கள்.)

அரசன்: சுவாமி! அப் பொருளைத்தான் நாம் முன்னரே வெளிப்படையாய் விலக்கி விட்டோமே; இன்னும் அதனை வீணாய் எண்ணிப்பார்ப்பானேன்?

புரோகிதர்: (அரசனை நோக்கி) உமக்கு வெற்றி சிறக்க! (போய்விட்டார்.)

அரசன்: வேத்திரவதி! நான் மனக்கலக்க முற்றிருக்கின்றேன். படுக்கை யறைக்குப் போகும் வழியைக் காட்டு.

வாயில்காவலள்: பெருமானே! இவ்வழியே இவ்வழியே வாருங்கள். (வழிகாட்டிச் செல்கின்றாள்.)

அரசன்: என் மனைவியல்லள் என்று என்னால் நீக்கப்பட்ட அம் முனிவர்மகளை நான் நினைவுகூரக் கூடாதது உண்மையே; ஆயினும், என் நெஞ்சம் மிக வருந்துவதை உற்றுநோக்கினால், அஃது (அவளை நான் மணஞ்செய்ததுண்டென்று) ஒருசான்று காட்டுவதாகவே தோன்றுகின்றது. (எல்லாரும் போய்விடுகின்றனர்.)

ஐந்தாம் வகுப்பு முற்றியது

ஆறும் வகுப்பு

களம்: ஒரு தெரு

(அரசன் மைத்துனனுன கோத்தவாலும், பின்னே கை இறுகக் கட்டப்பட்ட ஓர் ஆடவனை நடத்திக் கொண்டு இரண்டு காவலாளரும் வருகின்றனர்.)

காவலாளர் : (ஓர் ஆளை அடித்துக்கொண்டு) அடே கள்வா! அரசன் பெயர் செதுக்கப்பட்ட மணி பதித்திருக் கும் இந்தக் கணையாழி உனக்கு எங்கே அகப்பட்டது? சொல்.

ஆடவன் : (நடுக்கத்தோடு) நான் அப்படிப்பட்ட செய்கை செய்யிறவனல்லங்க. தாங்க அருள் பண்ணுங்க!

முதற் காவலன் : என்ன! உன்னைத் தகுதியுள்ள பார்ப் பானென்று நினைச்சு அரசனே உனக்கு இதைப் பரிசாக் கொடுத்தாரோ !

ஆடவன் : இப்போ நான் சொல்றதைக் கேளுங்க. நான் சக்ராவதாரக் கரையிலிருக்கிற செம்படவன்.

இரண்டாங் காவலன் : அடே திருடா! உன்சாதியை யாங்கள் கேட்டோமா?

கோத்தவால் : ஏ சூசகா! அவன் சொல்லவேண்டுவ தெல்லாம் ஒழுங்காகச் சொல்லட்டும்; அவனை இடையிலே தடுக்கவேண்டாம்.

காவலாளர் இருவரும் : தாங்கள் இடுங் கட்டளைப் படியே, மேலே சொல், மேலே சொல்.

ஆடவன் : மீன்பிடிக்கிற தூண்டிமுள்ளு, வலை, இது களைக்கொண்டு நான் என் குடும்பத்தைக் காப்பாத்தி வரு றேன் சாமி.

கோத்தவால் : (நகைத்து) உன் தொழில் புனிதமா னதுதான்?

ஆடவன் : சாமீ, தலைமுறை தலைமுறையாவருற தொளிலு இளிவாயிருந்தாலும் அதை விட்டுடக் கூடா துங்க. ஒரு படிச்ச பாப்பான் தான் எரக்கமுள்ளவனு யிருந்தாலும், வேள்வி செய்யிறப்பக் கொடுமையான கொலெ செய்யிறுனல்லோ.

கொத்தவால் : நல்லது, பிறகு என்ன ?

ஆடவன் : ஒருநாள் ஒரு செவப்புமீனெப் பிடிச்சு அரிஞ்சேன். அப்போ அது வயித்துக்குள்ளே இந்த மணி யாளி மின்னிச்சு ; அதைக் கண்டு எடுத்துக்கிட்டுவந்து விக்கக் காட்டினேன் ; அப்போ நீங்க பிடிச்சுக்கிட்டிங்க; நீங்க என்னைக் கொண்ணுலுஞ்சரி, விட்டாலுஞ்சரி; இது தான் என் கைக்கிவந்த வகெ.

கொத்தவால் : ஏ சானுகா ! இவன்மேல் பச்சைமீன் நாற்றம் வீசுகிறபடியால், இவன் ஐயமில்லாமல் முதலை தின்கிற செம்படவன்றுன். ஆகையால், இவன் கையில் இக் கணையாழி வந்தது ஆராயத்தகுந்ததுதான். நாம் அரண்மனைக்கே போகலாம்.

காவலாளர் : நல்லது, அடே முடிச்சவிக்கிப்பயலே முன்னே நட.

(எல்லாரும் போகின்றுர்கள்.)

கொத்தவால் : ஏ சூசகா ! இக் கணையாழி அகப்பட்ட வகையைப்பற்றி அரசனுக்குத் தெரிவித்து, அவரது கட்டளைபெற்று நான் திரும்பி வரும்வரையில், இவனை இந்த வாயிலிலேயே கருத்தாய்ப் பார்த்துக்கொள்.

இருவரும் : அப்படியே. தாங்கள் அரசனுடைய அருளைப் பெறப்போங்க.

(கொத்தவால் போகிறுன்.)

முதற் காவலன் : அடே சானுகா ! எசமான் போய் ரொம்ப நாளியாயிட்டே.

MADURA TAMIL SANGAM

இரண்டாங் காவலன்: ஆமா, சமயம் பார்த்தல்லோ ராசாகிட்டப் போகணும்.

முதற் காவலன்: அடே சாணுகா! இந்தப்பயலெ கொலே பண்ணுறதுக்கு எப்போ இவன்மேலே பூமாலே கட்டுவே னென்னு என்கை துடிக்குது. (செம்படவனைக் குறித்துக் காட்டுகிறான்.)

ஆடவன்: காரணமில்லாமே கொலேபண்ணுறது உங்களுக்கு ஞாயமல்லங்களே சாமி.

இரண்டாங் காவலன்: (பார்த்து) நம்ம எசமான், ராசா கிட்டே கட்டளெ பெத்துக்கிட்டுக், கையிலே ஒரு எடு வைச்சுக்கிட்டு இந்த வளியா வருராங்க. அடே! நீ களுகுக்கு இரையாப்போவே, அல்லாட்டி நாய்வாயைப் பாப்பே.

(கோத்தவால் வருகிறான்.)

கோத்தவால்: ஏ சூசகா! இந்த வலேஞனை விட்டுவிடு; இந்தக் கணையாழி இவனாற் கைக்கொள்ளப்பட்ட வகை முற்றும் மெய்தான்.

சூசகன்: தாங்கள் சொல்லுறபடியே.

இரண்டாங் காவலன்: இவன் எமப்பட்டணம்போயித் திரும்பி வந்திருக்கிறான். (செம்படவனைக் கட்டவிழ்த்து விடுகின்றான்.)

வலேஞன்: (கோத்தவாலே வணங்கி) சாமீ! என்உயிரு உங்களுதுதான்.

கோத்தவால்: இதோ அரசன், கணையாழிக்குள்ள விலேயை உனக்குப் பரிசாகக் கொடுக்கும்படி கட்டளே செய்திருக்கின்றார். (அவனுக்கு விலேயுயர்ந்த பரிசில் கொடுக்கின்றான்.)

வலேஞன்: (பணிந்து ஏற்று) சாமீ! எனக்கு ரொம்ப உதவி பண்ணினிங்க.

சூசகன் : களுவிலே யிருந்து எறக்கி யானெமுதுகிலே வைச்சா உதவிதான்.

சானுகன் : எசமான்! இந்தப் பரிசெப் பாத்தா ராசாவுக்கு இந்தக் கணையாளியிலே பிடிப்பு இருக்கிறாப்போலே தோணுதே.

கொத்தவால் : அதிற் பதிக்கப்பட்டிருக்கும் விலையுயர்ந்த செழுமணியின் பொருட்டாக அஃதவரால் விரும்பப் பட்டதென்று யான் நினைக்கவில்லை. அதனைக் கண்டவுடனே அரசன் தனக்கு மிக இனிய யாரோ ஒருவரை நினைத்துக்கொண்டார்; இயற்கையிலே அவர் அமைதியுடையரா யிருந்தாலுஞ், சிறிதுநேரம் அவர் கண்களில் நீர் ததும்பப்பெற்றார்.

சூசகன் : தாங்க ராசாவுக்கு நல்ல உதவி செய்திங்க.

சானுகன் : ஏன், இந்த மீன்கொல்லிப் பயலுக்கு ஒத்தாசை பண்ணினிங்க என்று சொல்லேன். (வலைஞனைப் பொறாமையுற்றுப் பார்க்கின்றான்.)

வலைஞன் : சாமீ! இதிலே பாதி உங்க பூச்செலவுக்கு வைச்சுக்கிங்கோ.

சானுகன் : அவ்வளவு சரிதான்.

கொத்தவால் : ஏ வலையா! நீ இப்போது எனக்கு மிகச் சிறந்த நெருங்கிய நேசனாய் விட்டாய். முதலில் உண்டாகும் நேசமானது கள்ளுக்கு எதிரில் ஆகவேண்டுமென்பது நமது வழக்கம். ஆகையால், நாம் கள்ளுக்கடைக்கு நேரே போவோம் வா.

(எல்லோரும் போய்விட்டார்கள்.)

இடையுரை முற்றியது.

(சானுமதி என்னும் ஓர் அரம்பைமாது வான ஊர்தியொன்றில் வருகின்ருள்.)

சானுமதி: முனிவர்கள் நீராடும் இந்நேரம் வரும்வரையில், என் முறைப்படி செய்ய வேண்டுவதை அப்ஸரஸ் தீர்த்தக் கரையிற் போயிருந்து செய்துவிட்டேன். இனி நானே நேரிற்போய் இவ் அரசமுனிவரின் நிலைமையைக் காண்கிறேன். மேனகையின் தொடர்பினுற் சகுந்தலை எனக்கு என் உயிர்போல் இருக்கின்ருள். தன் புதல்வியின் பொருட்டாகவே என்னை அவள் தானே வரவிடுத்திருக்கின்ருள். (சுற்றிப்பார்த்து) விழாக் கொண்டாடுதற்கு உரிய இந்தப் பருவத்திலேயுங்கூட, இவ் வேந்தன் அரண்மனையில் ஏதொரு விழாக் கொண்டாட்டமும் காணப்படாமலிருப்பது ஏனே! எண்ணிய அளவில் எல்லாவற்றையும் அறியக்கூடிய ஆற்றல் யான் உடையேன். ஆனுலும், என்னைப் பெருமைப்படுத்தி என் தோழி சொல்லியதற்கு நான் மதிப்புக் கொடுத்தல்வேண்டும். நல்லது, திரஸ்கரிணி என்னும் மறைப்பு வித்தையால் இந்தத் தோட்டக்காரிகளுக்குப் பக்கத்திலேயே இவர்கள் காணக்கூடாமல் மறைந்து நின்று கொண்டு எல்லாவற்றையும் தெரிந்து கொள்ளுகின்றேன். (வானவூர்தியை விட்டிறங்கி நிற்கின்ருள்.)

(மாமரத்தின் மலர்முகையைப் பார்த்துக்கொண்டு ஒரு பாங்கியும் அவட்குப் பின்னே மற்ருெருத்தியும் வருகின்றனர்.)

முதற் பாங்கி:

விழுத்தக்க வேனிலுயிர் மிகுதரவே கொண்டு
முழுச்செம்மை பசுமையுடன் வெண்மையெனு மூன்றுங்
குழைத்திட்டா லெனவயங்கு கொழுமாவின் முகையே!
தழைப்பருவ நற்குறியாத் தயங்குனையென் றறிந்தேன்.

இரண்டாம் பாங்கி : ஏடி பரபிருதிகே! என்ன இங்கே தனியே பேசிக்கொண் டிருக்கின்றாயே?

முதற் பாங்கி : மதுகரிகே! மாமுகையைக் கண்ட அளவானே பரபிருதிகை (அஃதாவது குயில்) களிமயக்க மடைவதுண்டன்றே.

இரண்டாம் பாங்கி : (களிப்புடன் விரைந்து வந்து) எப்படி, வேனிற்காலம் வந்துவிட்டதா?

முதற் பாங்கி: ஓ மதுகரிகே! (அஃதாவது ஓ வண்டே!) களிமயக்கத்தோடு பாடிக்கொண்டு திரியுங்காலம் உனக்கு வந்துவிட்டது.

இரண்டாம் பாங்கி: தோழி! நான் கால் நுனிவிரலை ஊன்றிக்கொண்டு எக்கி மாமுகையைப் பறிக்கும்போது என்னைத் தாங்கிக்கொள்; பிறகு நான் காமதேவனை வழிபடுகிறேன்.

முதற் பாங்கி : அந்த வழிபாட்டினால் வருகிற பயனிற் பாதி எனக்குக் கொடுப்பாயானால்தான் அப்படிச்செய்வேன்.

இரண்டாம் பாங்கி : நம் உயிர் ஒன்றாயும் உடம்புமட்டும் இரண்டாயும் தோன்றுவதனால், நீ அது சொல்லாவிட்டாலும் அப்படியேதான் நடக்கும் (தன் தோழியால் தாங்கப்பட்டபடியே நின்றுகொண்டு மாமுகையைப் பறிக்கின்றாள்.) ஆ! இந்த மாமுகைகள் முழுதும் இதழ் விரியாதிருந்தாலும், காம்பிலிருந்து பறிக்கப்பட்டவுடனே என்ன மணம் வீசுகின்றன! (இரண்டு அகங்கைகளையுஞ் சேர்த்து) ஏ மாமுகையே!

புறஞ்சென்ற காதலரைப் பிரிந்திருக்கும் பூவையரை
மறஞ்செய்து மதனெடுத்து வளைவில்லில் தொடுத்தல்பெறுந்
திறஞ்செய்த ஐங்கணையுட் சிறப்பெய்தி மற்றவர்தம்
கிறஞ்சென்று பாய்வையென நின்னையவற் கிட்டனனால்.

(சடுதியில் திரையை விலக்கிக்கொண்டு கஞ்சுகி என்னுங் காவலாளன் சீற்றத்தோடு வருகின்ருன்.)

கஞ்சுகி : அடி அறிவிலாய்! நிறுத்து! வேனில்விழாக் கொண்டாடப்படாதென்று மன்னனல் தடைசெய்யப்பட்டிருக்கையில், நீ ஏன் இந்த மாமுகையைப் பறிக்கின்ருய்?

இரண்டு பாங்கிமாரும் : (அஞ்சி) தாங்கள் பொறுக்க வேண்டும்; அவ்வாறு கட்டளை பிறந்திருப்பதை யாங்கள் அறியேம்.

கஞ்சுகி : ஆ! தழைந்த மரங்களும் அவற்றிற் குடி கொண்டிருக்கின்ற பறவைகளும் அரசன் கட்டளைக்குக் கீழ்ப்படிந்து நடக்கையில், நீங்கள் இருவீரும் அதனைக் கேட்கவில்லையா? எப்படி?

செழுமா மரங்கள் கொழுமுகை அரும்பியும்
பொன்றுகள் பெருமை கண்டிலிர் கொல்லோ;
குரவமுகிழ் நிரம்பி நெடுநா ளாகியும்
விரியா திருத்தல் தெரியிலிர் கொல்லோ;
பனிநாட் கழிந்து நனிநா ளாகியுஞ்
சேவலங் குயில்கள் வாய்திற வாவே;
காம வேளும் புட்டிலி லெடுத்த
நாம வெங்கணை புகுத்தி
அச்சமிக் கனனென அறிகுவென் மாதே.

சானுமதி : இனி ஐயமேயில்லை; தவவொழுக்கத்தொடு கூடிய அரசனவர் மிகுந்த ஆற்றலுடையவர் தாம்.

முதற் பாங்கி : ஐய! மன்னன் மைத்துனரான மித்திரா வசு என்பவர், அரசனுக்கு அடித்தொழும்பு செய்து கொண்டிருந்த எங்களை அங்கிருந்து இங்கு வரவிடுத்து, இவ் இளமரக்காவினை ஒழுங்காகவைத்துப் பாதுகாக்குங்

கடமையை எங்கட்குத் தந்து சில நாட்கள் ஆயின. அப்படி வந்துவிட்டமையினலேதான் இச் செய்தி முன்னமே எங்களாற் கேட்கப்படாதாயிற்று.

கஞ்சுகி: ஆனல் நல்லது, திரும்பவும் நீங்கள் இவ்வாறு செய்யப்படாது.

பாங்கிமார் இருவரும்: ஐய! வேனில்விழா நடக்க வொட்டாமல் அரசன் நிறுத்திவிட்டது ஏதுகாரணத்தாலென்று தெரிந்துகொள்ள ஆவலுடையேமாயிருக்கின்றேம். அதனை நாங்கள் கேட்டறிவதிற் குற்றமில்லையென்ருல் தாங்கள் அதனை எங்கட்குச் சொல்ல வேண்டுகிறேம்.

சானுமதி: ஆடவர்கள் விழாக்கொண் டாடுவதில் உண்மையிலே விருப்பமுள்ளவர்கள்; ஆகையால், தக்க காரணம் இருக்கவேண்டுந்தான்.

கஞ்சுகி: இது பலருக்குந் தெரிந்ததுதான்; உங்களுக்கு ஏன் அது சொல்லப்படாது? சகுந்தலையை ஏற்றுக் கொள்ளாமல் தள்ளிவிட்ட பழிச்சொல் உங்கள் காதுக்கு எட்டவில்லையா?

இருவரும்: கணையாழி அகப்பட்டவரையில் அரசன் மைத்துனர் வாயினுற் சொல்லக்கேட்டேம்.

கஞ்சுகி: அப்படியானுற் சொல்லவேண்டியது இன்னுஞ் சிறிதுதான் உள்ளது. தனது கணையாழியைக் கண்டவுடனேதான் சகுந்தலையை முன் மெய்யாகவே மணம்புரிந்ததை நினைந்துகொண்டு, பின் மிக்க மறதியினுல் அவளை ஏற்றுக்கொள்ளாமல் தள்ளிவிட்டதைப் பற்றி மன்னன் நிரம்பவும் மனம் நைந்திருக்கின்ருர். அதனலே,

இன்பநுகர் பொருளெல்லாம் வெறுத்து விட்டார்
இனியநூல் அமைச்சரையுங் கலவார் முன்போற்

கண்ணுறக்கம் இரவெல்லாம் பெறமாட் டாராய்க்
கட்டில்மிசை யிங்குமங்கும் புரளு கின்ருர்
தன்பெரிய மனைநல்லார் பேசும் போது
தன்மையினுற் சிலசொல்லுஞ் சொல்லி னுள்ளும்
பெண்ணரசி சகுந்தலையைப் பிழைத்துச் சொல்லிப்
பெரிதுவரும் நாணத்தாற் கலங்கு கின்ருர்.

சானுமதி: எனக்கு இது நல்ல செய்தியே!

கஞ்சுகி: மன்னற்குள்ள இந்தத் துயரத்தினுலேதான் விழாக்கொண்டாட்டந் தடைசெய்யப்பட்டிருக்கின்றது.

இருவரும்: அது முறைதான்.

(திரைக்குப் பின்னே)

தாங்கள் முன்னே செல்லுங்கள்.

கஞ்சுகி: (உற்றுக்கேட்டு) ஓ! மன்னன் இவ்வழியே தான் வருகின்ருர். நீங்கள் உங்கள் கடமையைச் செய்து கொண்டிருங்கள்.

இருவரும்: அப்படியே. (போய்விட்டார்கள்.)

(கழிந்ததற்கு இரங்குங் கோலத்திற்கு இசைவான உடையோடு அரசனும், விதூஷகன் பிரதீகாரிகளும் வருகின்றனர்.)

கஞ்சுகி: ஆ! எந்த வகையான நிலைமையிலும் அழகிய வடிவமானது எவ்வளவு அழகாக விளங்குகின்றது! அவ்வளவு கவலையொடு கூடியிருந்தாலும் அரசன் கண்ணைக் கவரத் தக்க தோற்ற முடையராகவே யிருக்கின்ருர்! ஏனெனில்,

சிறப்பணி கலன்கள் வெறுப்புடன் நீக்கி
இடதுகை முன்பொற் கடகம் பிணைந்தும்
நெட்டுயிர்ப் பெறிதலிற் றுப்பிதழ் விளர்த்துந்
துயிலா திருத்தலிற் பயில்விழி யிடுகியும்

உடல்மிக மெலிவுற லாயினுஞ் சுடர்மணி
தேய்த்தொறுந் தேய்த்தொறும் வாய்த்துருக் குறைந்து
நிறமிக வுறுதல் போல
இறைவன் மேனியும் ஒளியா னதே.

சானுமதி: (அரசனைப் பார்த்து) சகுந்தலை இவரால் தள்ளப்பட்டு வருந்தினாலும், அவள் இவரை நினைந்து உருகுதல் தகுதிதான்.

அரசன்: (ஆழ்ந்தநினைவோடு மெல்லநடந்து) மான் பிணைபோன்ற விழிகளையுடைய என்காதலி எழுப்பிய அப்போதெல்லாம் எழுந்திராது உறங்கிக்கிடந்த இப் பாழும் நெஞ்சமானது, பரிவால் துன்பமுறுதற்கே இப்போது விழித்துக்கொண்டது!

சானுமதி: ஆ! அவ்வறியாத பெண்ணின் வினை அப்படியா இருக்கிறது?

விதூஷகன்: திரும்பவும் இவர் சகுந்தலை நோயாற் பிடிபட்டிருக்கின்றார். இவர்க்கு எப்படி மருந்தூட்டி இதனைத் தீர்க்கிறதென்பது எனக்குத் தெரியவில்லை.

கஞ்சுகி: (கிட்டவந்து) வேந்தற்கு வெற்றி சிறக்க! எம்பெருமான்! இளமரக்காவிற் பலவிடங்களும் ஆராய்ந்து பார்க்கப்பட்டன. இன்பம் நுகர்தற்குரிய எந்தவிடத்திலுந் தங்கள் விருப்பம்போல் இருக்கலாம்.

அரசன்: ஏடி வேத்திரவதி! பிசுனரென்னும் அமைச்சரிடத்தில் நான் சொன்னதாக இவ்வாறு சொல்: "இரவில் நெடுநேரங் கண்விழித்திருந்தமையால் இன்று அறங்கூறும் அவையத்திற்கு வருதல் நமக்குக் கூடாமையா யிருக்கின்றது. தங்களால் ஆராய்ந்து தெளியப்பட்ட குடிமக்களின் வழக்குகள் ஏட்டில் எழுதி நம்மிடம் விடுக்கப்படட்டும்."

பிரதீகாரி : பெருமான் கட்டளைப்படியே. (போய்விடு கிருள்.)

அரசன் : ஏடா வாதாயனு ! நீயும் உன் கடமையைப் பார்க்கப்போ.

கஞ்சுகி : மன்னன் கட்டளைப்படியே. (போய்விடு கிருன்.)

விதூஷகன் : ஓர் ஈயும் இல்லாமல் ஓட்டிவிட்டீரே. (பகற்கால) வெப்பத்தை நீக்குதலாற் குளிர்ச்சியாயும் இனி தாயும் இருக்கின்ற இவ்விளங்காவின் இந்த விடத்தில் இனி நீர் பொழுதுபோக்கலாம்.

அரசன் : தோழா ! "பட்டவிடத்தே படும், கெட்ட குடியே கெடும்" என்னும் பழமொழி முற்றும் உண்மையே யாகும்.

துறவிமகள் மேல்வைத்த தொல்காதல் மறைத்த
மறதியெனும் இருள்நெஞ்சை மற்றகன்ற பின்னே
உறவருந்து மெனக்குறியிட் டுலேப்பதற்கு மதனன்
நிறமாவின் முகையைவில்லில் நிறுத்துகின்ருன் என்னே!

விதூஷகன் : சிறிது பொறும்; இந்தத்தடியால் மதன னுடைய அம்பை அடித்து அழிக்கின்றேன் (தடியைத் தூக்கி மாம்பூவை அடிக்கப் போகின்ருன்.)

அரசன் : (புன்சிரிப்போடு) அஃதிருக்கட்டும், பார்ப் பானது வலிமை தெரிந்ததுதான். தோழனே! எந்த இடத்தி லிருந்துகொண்டு என் காதலியைச் சிறிது ஒத்திருக்கும் பூங்கொடிகளைப் பார்த்து இன்புறலாம் ?

விதூஷகன் : மல்லிகைப் பந்தரின்கீழ்ப் பொழுது போக்குவீர் என்றும், நும்மால் நுமது கையினுலேயே ஓவியப்பலகையில் எழுதப்பட்ட பெருமாட்டி சகுந்தலையின்

ஓவியத்தை அவள் அங்கே கொண்டுவர வேண்டுமென்றும் நீர் முன்னமேதான் சதுரிகை என்னும் நும் ஏவற்காரிக்குச் சொல்லியிருக்கின்றீரே.

அரசன் : நெஞ்சத்தை உவப்பிக்கிறதற்கு அது நேர்த்தியான இடந்தான். அதற்குப் போகும் வழியைக் காட்டு.

விதூஷகன் : வேந்தே! இவ்வழியே இவ்வழியே வருக.

(இருவரும் நடந்துபோகின்றார்கள் ; சானுமதியும் பின் போகின்றாள்.)

விதூஷகன் : இதோ! சலவைக்கல் இருக்கை உடையதாய், மலர்களால் ஒப்பனை செய்யப்பட்டு அழகாய்த் தோன்றும் இந்த மல்லிகைப் பந்தர் நம்மை உண்மையிலேயே மகிழ்ந்து வரவேற்பதுபோலத் தோன்றுகின்றது! இனி நீர் இதனுள்ளே புகுந்து அமரலாம்.

(இருவரும் புகுந்து இருக்கின்றனர்.)

சானுமதி : இந்தக் கொடியின் பக்கத்தே நின்றுகொண்டு என் தோழியின் ஓவிய உருவத்தைக் காண்பேன். அதன்பின், அவள்மேற் பலவேறு வகையில் வெளியிட்ட அவடன் கணவன் காதலை அவட்கு விரித்துரைப்பேன். (அவ்வாறே கொடியின் பக்கத்தே நிற்கின்றாள்.)

அரசன் : நண்பா! சகுந்தலையைப்பற்றிய முன் நிகழ்ச்சிகளையெல்லாம் இப்போது நினைந்துகொண்டேன்; உனக்கும் அவற்றைச் சொன்னேனே! யான் அவளை விலக்கிவிட்டபோதும் நீ என் பக்கத்திலில்லை; அல்லது அதற்கு முற்பட்டாயினும் நீ அவள் பெயரைச் சொன்னாயில்லை. என்னைப் போலவே நீயும் மறந்துவிட்டனையோ?

விதூஷகன் : நான் மறக்கவில்லை. ஆயினும், நீர் எல்லாஞ் சொல்லிய பின் முடிவிலே "இஃது உண்மையன்று,

வெறும் பகடிப்பேச்சு'' என்றீரே. நானே களிமண்மூளை யுள்ளவனாதலால், நீர் சொல்லியதை அப்படித்தான் என்று எடுத்துக்கொண்டேன். ஆனாலும், ஊழ் எல்லாம் வல்லது

சானுமதி: உண்மையிலே அஃது அப்படித்தான்!

அரசன்: (நினைத்துப் பார்த்து) ஓ நண்பா! என்னைக் காப்பாற்று!

விதூஷகன்: ஐய, இஃதென்னை? இது நுமக்குத் தக்க தன்று; அறிவுடையோர் தாம் கவலைப்பட்டுத் துயருறு தற்கு ஒருபோதும் இடங்கொடுப்பதில்லை. பெரும்புயற் காற்றிலும் மலைகள் அசையாமல் இருக்கவில்லையா?

அரசன்: நீக்குண்ட துன்பத்தால் என் காதலி அடைந்த நிலையை யான் நினைவுகூரும் பொழுது என்னால் அத் துயரம் தாங்கமுடியவில்லை.

கொடியேனால் நீக்குண்டு கூடுமுற வினரோடும்
படர்வதற்கென் காதலிதான் பரிவுறுங்காற் பெருந்தந்தைக்
கடியாராஞ் சீடரவர் போற்பெரியர் ஆர்த்திந்த
இடமேகில் லெனவொழுகும் நீர்விழியாள் ஏங்கினளே.

அங்ஙனம் ஏக்கமுற்ற நிலையோடு அவள் நீர்ஒழுகுதலால் மங்கிய பார்வையுடன் திரும்பவும் என்னை உறுத்துப் பார்த்த தானது, நான் கொடியனாயிருந்தும், நஞ்சு ஊட்டிய அம்பின் றுண்டைப்போல் என்னைத் துன்புறுத்து கின்றதே!

சானுமதி: ஓ தான் கருதிய தொன்றிற் பற்றுவைப் பது இப்படித்தான்! (ஏனெனில்) இவர் துன்புறுவது கண்டு எனக்குக் களிப்புண்டாகின்றது.

விதூஷகன்: ஓ நண்பரே! வானத்தில் இயங்கும் யாரோ ஒருவனால் அவ்வம்மை கொண்டுபோகப்பட்டா ரென்று கருதுகின்றேன்

அரசன் : தன் கொழுநனையே தெய்வமாகக்கொண் டொழுகுவாளை வேறு எவன் தொடுதற்குத் துணிவான்? நின்றோழியின் பிறப்பிற் கிடமாயுள்ளவள் மேனகை என்று கேள்விப்பட்டிருக்கின்றேன்; அவள் தோழிமாரால் நின் றோழி கொண்டுபோகப் பட்டாளென்று என் நெஞ்சம் ஐயுறுகின்றது.

சானுமதி : இவ்வுணர்ச்சியெல்லாம் மறந்துவிட்டது தான் வியக்கத் தகுவது! நினைவுகூர்வது வியக்கத் தகுவ தன்று.

விதூஷகன் : அப்படியானால், நாளடைவில் நீர் அவ் வம்மையைக் கூடுவீர்.

அரசன் : எங்ஙனம்?

விதூஷகன் : தன் கணவனைப் பிரிந்து தம் மகள் துன் புறுதலை நீளப் பார்க்கப் பெற்றோர் தாங்கமாட்டார்கள்.

அரசன் : தோழனே!

காரிகை தன்னையான் கலந்திருந்தமை
ஓரில்பொய்த் தோற்றமோ உளத்தின் மாற்றமோ
சேரிய பிறவியில் திரண்ட நல்வினை
சிரிய பயன்பயந் தொழிந்த செய்கையோ.

இனி அஃது என்றுந் திரும்பா வகையாய் மறைந்து விட்டதே! மனத்திற்கொண்ட ஆவல் தலைகீழாக விழுந் தொழிகின்றதே!

விதூஷகன் : அப்படிச் சொல்லாதீர். ஏன், முன்னினை யாத ஒரு சேர்க்கையானது, கட்டாயம் நடக்கவேண்டியிருந் தால் நடந்தே விடுகின்றதென்பதற்கு இந்தக் கணையாழியே ஒரு சான்றாக இருக்கின்றது.

அரசன் : (கணையாழியைப் பார்த்து) ஓ! எளிதிலே கிடைத்தற்கில்லாத இடத்தினின்றும் விழுந்துவிட்டமை

யால் துயருறத்தக்கதான அக் கடைகெட்ட பொருள் இதோ இருக்கின்றது. ஆ ஆழியே!

கெண்டையங் கண்ணினள் கிளிநக விரலிடங்
கொண்டுநீ சிறிதுநாள் கூடிப் பின்னதை
விண்டமை தெரிந்திடில் வினைவளஞ் சிறிதுறப்
பெண்டிரைப் பிரிந்தவென் பெற்றி ஒத்தியால்.

சானுமதி : வேறோர் அயலான் கையில் அகப்பட்டிருந்தால், இஃது உண்மையிலேயே மிகவும் இரங்கத்தக்கதாகத் தான் இருக்கும்.

விதூஷகன் : நண்பரே! உமது பெயர் பொறிக்கப் பட்ட இம்மோதிரம் அவ்வம்மை கையிலிடப்பட்டது எந்த நிகழ்ச்சியினுல்?

சானுமதி : தெரிந்து கொள்ளுதற்கு எனக்கு உண்டான ஆவலினுலேயே இவனுந் தூண்டப்படுகின்றுன்.

அரசன் : சொல்லுகின்றேன் கேள். யான் எனது நகரத்திற்குப் புறப்படும்பொழுது, என்காதலி கண்களில் நீர் ததும்ப நின்று "பெருமான்! எத்தனைநாட் சென்றபின் எனக்குச் செய்தி விடுப்பீர்?" என்று கேட்டாள்.

விதூஷகன் : அதன் பிறகு?

அரசன் : அப்போது, என் பெயர் செதுக்கப்பட்ட இக் கணையாழியை அவள் விரலிலிட்டு, "ஒவ்வொரு நாளுக்கு ஒவ்வோர் எழுத்தாக இக் கணையாழியிலுள்ள என் பெயரை எண்ணிக்கொண்டுவா; கடை எழுத்திற்கு நீ எண்ணவரும் நாளில் என் கண்மணி! நின்னை என் உவளகத்திற்கு அழைத்துவரும் பொருட்டு ஒரு தூதுவன் நின்பால் வந்து நிற்பன்" என்று அவளுக்கு விடைகூறினேன். பின், கல்நெஞ்சுடையனுன நான் மறதியினுல் அவ்வாறு செய்யத் தவறிவிட்டேன்.

சானுமதி: ஐயோ! இவ்வளவு இனிதாக ஏற்படுத்தப் பட்ட கால வரையும் ஊழ்வலியால் தவறிப்போயிற்றே!

விதூஷகன்: செம்படவனால் அறுத்துத் திறக்கப் பட்ட அச் சிவப்புமீனின் வயிற்றுள் அஃது எப்படி வந்தது?

அரசன்: சசிதீர்த்தத்தை நின் தோழி குனிந்து வணங்குகையில், அஃது அவள் கையினின்றுங் கழன்று கங்கை வெள்ளத்தில் விழுந்துபோயிற்று.

விதூஷகன்: அஃது உண்மைதான்.

சானுமதி: இதனாலன்றோ இவ்வரசமுனிவர் தாம் சகுந்தலையை மணஞ்செய்து கொண்டதனைத் தீவினைக்கு அஞ்சி ஐயமுறுவாராயினர். அஃதிருக்கட்டும், அவ்வளவு மிகுந்த காதலும் ஓர் அறிகுறியினை வேண்டியதென்னை?

அரசன்: நான் இந்தக் கணையாழியைத்தான் குற்றஞ் சொல்லவேண்டும்.

விதூஷகன்: (தனக்குள்) இவர் வெறிகொண்டவர்கள் வழியிற் செல்கின்றார்.

அரசன்:

மெல்லிதா யழகிதாய் விளங்குநீள் விரலுடை
அல்லிமென் கையைவிட் டாழ்ந்ததென் நீருளே
புல்லிய அறிவிலாப் பொருளவள் நலம்பெற
வல்லதன் றேழையேன் மயங்கிற் றென்னையோ.

நானே என் கண்மணியை நீக்கிவிட்டது ஏன்?

விதூஷகன்: (தனக்குள்) எப்படி! பசியானது என்னை விழுங்கிவிடுவதுபோ லிருக்கின்றதே!

அரசன்: என் அன்பே! ஏதொரு காரணமுமின்றி நின்னை நீக்கிவிட்டமை நினைந்து கழிவிரக்கத்தாற் றுன்

புறத்தப்படும் நெஞ்சினனை இவனுக்கு மீண்டும் நின் உருவைக்காட்டி அருள்புரியாயோ?

(சதுரிகை சடுதியில் திரையை விலக்கிக்கொண்டு கையில் ஓவியப்பலகை ஏந்தி வருகின்றாள்.)

சதுரிகை: ஓவியத்தில் எழுதப்பட்ட இளவரசி இதோ! (ஓவியத்தைக் காட்டுகின்றாள்.)

விதூஷகன்: நன்று! நன்று! ஓ நண்பரே! மயக்கத் தக்க வகையாய்ப் பொருள்களின் நிலையை வைத்து வரைந்த இவ்வழகிய ஓவியம் பார்க்கத் தகுந்ததே. எழுதப்பட்ட பொருள்களின் மேடு பள்ள அமைதிகளைக் காண்கையில் என் பார்வையானது அவற்றில் தடுக்கி விழுவதுபோ லிருக்கின்றது.

சானுமதி: துகிலிகை பிடிப்பதில் இவ் வரசமுனிவரின் திறமை எவ்வளவு சிறந்ததாக இருக்கின்றது! என் தோழி எனக்கு எதிரில் இருக்கிறதாகவே நம்புகின்றேன்.

அரசன்: எவ்வெவை நன்றாயில்லையோ அவ்வவற்றை ஓவியத்திற் சீர்திருத்திச் சிறப்பாய் எழுதுவதுண்டு; ஆனால் இவளது உருவ அழகோ மிகச் சிறிதாகவே இவ்வோவியத்தில் வரைந்து காட்டப்பட்டிருக்கின்றது.

சானுமதி: கழிவிரக்கத்தினாலே மிகுதிப் படுகின்ற அன்பும் செருக்கற்ற நடையும் உள்ளவிடத்து இங்ஙனஞ் சொல்வது இயற்கையே யாம்.

விதூஷகன்: நண்பரே! இங்கே பெருமையிற் சிறந்த மூன்று மகளிர் தோன்றுகின்றார்கள். இவர்கள் எல்லாரும் அழகாகவே இருக்கின்றனர்; இவருட் சகுந்தலை யார்?

சானுமதி: பயனில்லாப் பார்வை வாய்ந்த இவன் என் தோழியின் பேரெழிலைப் பகுத்தறியக் கூடாதது வாய்வதே யாம்.

அரசன்: நல்லது, நீ யாரைக் கருதுகின்றாய்?

விதூஷகன்: இதோ இம்மாதரார் தாம் என்று கருதுகின்றேன்; நீர் பாய்ச்சப்பட்டதனால் நிறையத் தழைத்துப் பசுத்துத் தோன்றுங் கொழுவிய மாமரத்தின் அருகே, கட்டவிழ்த்து விட்டமையால் மலர்கள் உதிரப் பெறுகின்ற கரிய கூந்தலோடும், வியர்வைத் துளிகள் அரும்பிய முகத்தோடும் மிகத் துவண்ட பச்சிளந் தோள்களோடுஞ் சிறிது களைப்படைந்த வகையாய் எழுதப்பட்டிருக்கும் இவ்வுருவே சகுந்தலையாகும்; ஏனையோர் அவர்தம் தோழிகள்.

அரசன்: நீ திறமையுள்ளவன்றான். இதோ என் காதல் மிகுதியைக் காட்டும் அடையாளம்! வியர்க்கும் என் விரல்களின் பதிவு இதன் விளிம்பில் அழுக்கடைந்து தோன்றுகின்றது! இதோ அவள் கன்னத்தின்மேல் விழுந்த என் கண்ணீரினை ஓவியத்தின் சாயஎழுச்சி புலனாக்குகின்றது! ஏ சதுரிகே! பொழுதுபோக்காக எழுதின இவ் ஓவியம் இன்னும் முற்றுப்பெறவில்லை. நீ போய்த் துகிலிகையை எடுத்துவா.

சதுரிகை: ஐயா மாதவியரே! யான் திரும்புமளவும் இவ் ஓவியப் பலகையைத் தாங்கிக்கொள்ளும்.

அரசன்: நானே அதனைப் பிடித்துக்கொள்கின்றேன்.
(அப்படியே செய்கின்றான்; சேடி போய்விட்டாள்.)

அரசன்: (பெருமூச்செறிந்து) ஆ நண்பா!

தானே வலிவிலென் பால்வந்த தையலைத் தள்ளிவிட்டு
நானே படத்தி லெழுதுமிந் நங்கைக்கு நன்றுசெயல்
மீனே பிறழப் பெருகுமொ ராற்றை விடுத்துவெய்ய
கானே படர்கின்ற பேய்த்தேரை வேட்டல் கடுக்குமன்றே.

விதூஷகன்: (தனக்குள்) இங்கே மன்னன் உண்மையாகவே யாற்றைக் கடந்து கானல்நீரைச் சேர்ந்தவராகவே

யிருக்கின்ருர். (உரக்க) நண்பரே! இன்னும் வேறு யாது இங்கே எழுதப்படல்வேண்டும்?

சானுமதி: என் ரேழியால் விரும்பப்பட்ட அவ் இடங்கள் பலவற்றையும் அவர் எழுத நினைந்திருக்கவேண்டும்.

அரசன்: உற்றுக்கேள்.

துணைபுண ரன்னம் மணற்பாங் கிருப்பத்
தண்ணென் றெழுகும் நீர்மா லினியும், அதன்
இருகரை மருங்குங் கௌரியை யீன்ற
இமயம் வைகும் எழிலுடை மான்கள்
அமைதரு தூய பனிதூங் கடுக்கலும்,
மரவுரி ஞான்ற விரிகிளை மரநிழல்
தடக்கலைக் கோட்டில் இடக்கண் டேய்க்கும்
விழைவுறு பேடை மானும்
வரைதல் வேண்டினேன் மற்றிது தெரிமோ.

விதூஷகன்: (தனக்குள்) நீண்ட தாடியுள்ள துறவிகளின் கூட்டத்தை இந்த ஓவியப் பலகையில் நிரப்பிவிடப் போகிருர் என்று தெரிகின்றேன்.

அரசன்: நண்பா! மேலுஞ், சகுந்தலைக்குச் செய்ய நினைத்த ஓர் ஒப்பனையை எழுத மறந்துவிட்டோமே!

விதூஷகன்: அதென்ன?

சானுமதி: அது, கானக வாழ்க்கைக்கும் அவளது மெல்லிய வடிவத்திற்கும் இசைந்ததாகத்தா னிருக்கலாம்.

அரசன்: தோழா!

காம்புகாது செருகிக் கன்னமேற் றெங்கும்
நரம்புடைச் சிரீடம் நான்வரைந் திலெனல்;
மழைநாள் மதியின் தழைகதிர் புரையுந்
தாமரை மென்னூல் காமரு கொங்கைகள்
நடுவே வயங்க வடிவெழு திலெனே.

விதூஷகன் : தோழரே! செவ்வல்லி மலரின் இதழ் போன்ற அழகிய கையினல் தமது முகத்தை மூடிக்கொண்டு இந்த அம்மையார் ஏதோ நடுக்கம் அடைந்தாற்போல் நிற்பது ஏன்? (உற்றுநோக்கி) ஆ! இதோ இந்த வேசிமகனும், பூக்களிலுள்ள தேனைக் கொள்ளையிடுவோனுமான இந்த வண்டல்லவோ அம்மையார்தம் முகத்தாமரையின்மேல் வந்து விழுகின்றான்.

அரசன் : மெய்யே! அக் குறும்பனை ஓட்டிவிடு.

விதூஷகன் : துடுக்கரை ஒறுக்கும் நீர்தாம் அதனை ஓட்டக்கூடும்.

அரசன் : நல்லதப்படியே, ஏ! பூங்கொடிகளுக்கு அன்பான விருந்தினனே! நீ ஏன் இங்கேவந்து பறக்கும் வருத்தத்தினை எய்துகின்றாய்?

மணமலரில் வேட்கையொடு மகிழ்பேடை வைகிநீ
அணவுவது கருதித்தேன் பருகாமை அறியாய்.

சானுமதி : அஃது இப்போது ஒருமுறை நயமாக வெருட்டப்பட்டிருக்கின்றது!

விதூஷகன் : வெருட்டப்பட்டபோதிலும் இந்தச் சாதி முரட்டுத்தனம் உடையதாகவே யிருக்கின்றது.

அரசன் : இங்ஙனஞ் சொல்லியும் நீ எனது கட்டளைக்குக் கீழ்ப்படிகின்றாயில்லை; ஓ வண்டே! இப்போது இதனைக் கேள் :

காம வின்பம் நுகருங்காற்
கனிந்து நான்மெல் லெனச்சுவைத்த
தோமில் மரத்திற் கிள்ளாத
தூமென் றளிரோ மிகப்பழுத்த

காமர் கொவ்வைப் பழமோஎன்
கண்ணே யனையாள் கனிந்தவிதழ்
நீமேற் றொட்டால் முண்டகமா
முகையுட் சிறையாய் நினையிடுவேன்.

விதூஷகன்: இவ்வளவு கடுமையாக ஒறுத்தபிறகும் அஃது உமக்கு அஞ்சாமலிருக்குமா? (நகைத்துக்கொண்டு தனக்குள்) இவர் உண்மையிலே வெறிபிடித்தவராய் விட்டார். இவருடைய கூட்டுறவால் நானும் அப்படித்தான் ஆய்விட்டேன். (உரக்க) தோழரே! இஃது ஓர் ஓவியமன்றோ?

அரசன்: என்ன, இஃது ஓவியமா?

சானுமதி: யானும் இப்போதுதான் இதனைத் தெரியலானேன். தன்னு லெழுதப்பட்ட உருவத்தையே நெஞ்சழுந்தி நினைந்துகொண்டிருக்கும் இவருக்கு வேறு எப்படித் தெரியும்?

அரசன்: நண்பா! நீ என்ன இதில் இப்படித் தலையிட்டுக் கெடுத்தனையே? முழுதும் அவள்வயப் பட்ட நெஞ்சத்தொடு, அவளை என் எதிரிற்கண்டாற்போல் நோக்கி அக்காட்சி இன்பத்தில் யான் ஈடுபட்டிருக்கும் நேரத்தில் நீ எனக்கு இதனை நினைவூட்டி, என் காதலியை ஓவியத்தினளவாய் ஆக்கிவிட்டனையே. (கண்ணீர் உதிர்க்கின்றான்.)

சானுமதி: முன்னுக்குப்பின் முரணாயிருக்கின்ற ஒழுக்கத்தொடு கூடின இத்தகைய பிரிவானது புதுமையுடையதாயிருக்கின்றது.

அரசன்: ஆ தோழா! ஈதென்னை, ஒழிவில்லாத துயரத்திற் படிந்திருக்கின்றேனே?

விழிதுயி லாமையால் விரைக னாவினும்
எழிலி னாள்தனை ஏயப் பெற்றிலேன்

ஒழுகுகண் ணீரினுல் ஒவி யத்தினும்
பழியறு பாவையைப் பார்க்க கில்லேனே.

சானுமதி: நீர் தள்ளிவிட்டதனுல் சகுந்தலை அம்மை யார்க்கு உண்டான துயரத்தை நீர் இப்போது முற்றும் நீக்கிவிட்டீர்.

(சதுரிகை வருகின்ருள்.)

சதுரிகை: வேந்தற்கு வெற்றிசிறக்க! துகிலிகை வைத்த பெட்டகத்தை எடுத்துக்கொண்டு இவ்வழியாய் வந்துகொண்டிருந்தேன்.

அரசன்: அப்புறம் என்னை?

சதுரிகை: அப்போது அவ்வழியே தரளிகையுடன் வந்த வசுமதி அரசியார் "நானே இதனை என்பெருமானிடத் திற் சேர்ப்பிக்கின்றேன்" என்று அதனை வலிந்து பிடுங்கிக் கொண்டார்.

விதூஷகன்: நல்ல காலமாய் நீ தப்பிவந்துவிட்டாயே!

சதுரிகை: அருகிருந்த கிளையில் அரசியாரது மேலாடை மாட்டிக்கொள்ள அதனைத் தரளிகை விடுவித் தெடுத்துக் கொண்டிருக்கையில் நான் மறைவாய் வந்து விட்டேன்.

அரசன்: தோழா! அரசி வருகின்ருள்; மனக்கொதிப் பினுல் அவள் செருக்கடைந்திருக்கின்ருள். இந்த ஓவியத் தைக் காவலாய் வைத்திரு.

விதூஷகன்: 'நீ காவலாயிரு' என்று சொல்லும். (ஓவியப் பலகையை எடுத்துக்கொண்டு எழுகின்ருன்.) உவளகத்து மகளிரின் பிணக்குகளினின்றும் நீர் தப்பிவந்த பின் மேகபிரதிச்சந்தம் என்னும் அரண்மனையிலிருக்கும் என்னைக் கூப்பிடும். (விரைவாய் நடந்துபோய்விட்டான்.)

சானுமதி: தம்நெஞ்சத்தை வேருெருவர்க்கு இடமாய்க் கொடுத்தும், தம் முதன்மனையாளிடம் இவர் நன்கு மதிப்புடையராய் ஒழுகுகின்ருர். எனினும், இவர் இவளிடத்து வேண்டாவிருப்புடையராகவே யிருக்கின்ருர்.

(பிரதீகாரி கையில் ஒருகடிதத்தோடு வருகின்ருள்.)

பிரதீகாரி: வேந்தற்கு வெற்றிசிறக்க!

அரசன்: வேத்திரவதி! நீ வழியில் அரசியைப் பார்க்கவில்லையா?

பிரதீகாரி: ஆம் பார்த்தேன். கையில் நான் கடிதத்தொடு வருதலைக் கண்டு அவர்கள் திரும்பிப் போய்விட்டார்கள்.

அரசன்: கடமை யின்னதென அறிந்திருத்தலால், அரசியன் முறைகளில் எனக்கு இடைஞ்சல் உண்டாகுதலை அவள் விலக்குகின்ருள்.

பிரதீகாரி: எம்பெருமான், அமைச்சர் பின் வருமாறு வேண்டுகின்ருர்: "பலதுறையாக வரும் வரிவருவாய்க் கணக்குகள் நிரம்பவும் மிகுதியாய் இருத்தல்பற்றி, ஒரே ஒரு வழக்குத்தான் என்னுல் ஆராய்ச்சி செய்யப்பட்டிருக்கின்றது; அஃது இக் கடிதத்திற் காட்டப்பட்டிருத்தலைக் கண்ணுறுவீர்கள்."

அரசன்: அக் கடிதத்தை இங்கே காட்டு.

(பிரதீகாரி அதனைக் கையிற் கொடுக்கின்ருள்.)

அரசன்: (அதனைப் படித்துப் பார்த்து) என்ன? கடலிற்சென்று வாணிகம் நடாத்துந் தனமித்திரன் என்னுஞ் சிறந்த வணிகர் கப்பல் உடைந்து இறந்துபோயினுரென்றும், இரக்கப்படத்தக்க அச் செட்டியார்க்குப் பிள்ளையில்லை யென்றும், அதனுல் அவரது களஞ்சியத்தில் உள்ள

பொருள் முழுதும் அரசனுக்குச் செல்லல் வேண்டுமென் றும் அமைச்சர் எழுதுகின்றார். பிள்ளை யில்லா திருத்தல் உண்மையிலே பரிவுறத்தக்கதொன்றேயாம்! ஏ வேத்திர வதி! பெருமையிற் சிறந்த அச் செட்டியார் பெருஞ் செல்வ ராதலால் அவர்க்கு மனைவிமார் பலர் இருத்தல் வேண்டும். அம் மனைவிமாருள் யாரேனுங் கருவுற்றிருக்கின்றனரா என்று உசாவுதல் வேண்டும் எனச்சொல்.

பிரதீகாரி: எம்பெருமான்! சாகேத நாட்டு வணிகர் ஒருவரின் மகளான அவர் மனைவி ஒருத்திக்கு இப்போது தான் சீமந்தச் சடங்கு நடத்தப்பட்டதாகக் கேள்வி.

அரசன்: நல்லது, கருப்பையிலுள்ள அப் பிள்ளை தான் தந்தை செல்வத்தைப் பெறுதற்கு உரிமையுடையது. நீ போய் இதனை அமைச்சர்க்கு அறிவி.

பிரதீகாரி: பெருமான் கட்டளையிடும் வண்ணமே. (போகின்றாள்.)

அரசன்: ஏடி! இங்கே வா.

பிரதீகாரி: இதோ வந்தேன்.

அரசன்: ஒருவருக்குப் பிள்ளையுண்டா இல்லையா என்றுதான் ஆய்வானேன்? குடிமக்கள் தம் அன்புள்ள உறவினரில் எவரை இழந்தாலும், பழியில்லாவழித், துஷி யந்தன் அவரவர்க்கு அவ்வவ் உறவினரா யிருப்பானென்று முரசறையச் சொல்.

பிரதீகாரி: அப்படியே முரசறையச் சொல்லுகிறேன்.

(போய்த் திரும்பிவந்து)

உரியகாலத்திற் பெய்த மழைபோல், தங்கள் அறி விப்பு மகிழ்ந்து ஏற்றுக்கொள்ளப்பட்டது.

அரசன் : (மிகவும் வெய்துயிர்ப்பெறிந்து) ஐயகோ! முதல்வன் இறந்ததும் பிள்ளை யின்மையினுலே சார்பு இல்லாததான குடும்பங்களின் பொருளானது ஏதிலான் ஒருவன்பாற் போய்ச் சேர்கின்றது. எனது முடிவு காலத்திலும் புருவமிசத்தின் செல்வநிலையும் இங்ஙனந்தான் ஆகப்போகின்றது!

பிரதீகாரி : தீமை விலகக் கடவது!

அரசன் : தானேவந்த சீரை இழித்துவிட்ட என் மேல் வசையுண்டாகுக!

சானுமதி : ஐயமின்றி இவர் என் தோழியை நினைந்தே தம்மை நொந்துகொள்ளுகின்றுர்.

அரசன் : ஏனெனில், தக்க காலத்தில் விதைக்கப் பட்டுப் பெருவிளைச்சலைத் தருவதா யிருக்கின்ற நிலத்தைக் கைவிடுதல் போல, அவளிடத்து எனது ஒளி நாட்டப்பட்டிருந்தும் என் குடும்பத்திற்கு என்றும் நிலைபேறுயுள்ள என் அறக்கிழத்தியை நான் விலக்கி விட்டேனே!

சானுமதி : இப்போது உமது கால்வழி இடையறுது தொடர்ச்சியாய் இருக்கப்போகின்றது.

சதுரிகை : (பிரதீகாரியை நோக்கி) வணிகச் செட்டியாரைப்பற்றிய இச் செய்தியால் வேந்தன் மிகுந்த துயரம் அடைந்திருக்கின்றுர். ஆகையால், இவருக்கு ஆறுதல் சொல்லும்பொருட்டு நீ போய் மேகப்பிரதிச்சந்த அரண்மனையிலிருக்கும் மாட்சிமைதங்கிய மாதவியரை அழைத்துவா.

பிரதீகாரி : நல்லது சொன்னுய். (அழைக்கப் போயினுள்.)

அரசன்: ஐயோ!

பிள்ளையில்லாக் கொடியேனாற் பெயப்பட்ட
எண்ணீரைப் பிதிரர்கண்டு
தள்ளாத முறைப்படியே யிவன்பின்னே
தருநீரு மெள்ளுங் கூட்டிக்
கொள்ளுமினோ பலியெனவே கொடுப்பாரா
ரெனக்கூறி யுகுங்கண் ணீரோ
டள்ளியே யுண்பாராற் பலிபெறுவோர்
ஐயமுற லாயிற் றந்தோ!

(மெய்ம்மறந்திருக்கின்றான்.)

சதுரிகை: (கதுமென அரசனைத் தாங்கி) பெருமானே! மனந்தளராதீர்கள்! மனந்தளராதீர்கள்!

சானுமதி: ஆ! ஆ! விளக்கிருந்துந் திரை மறைத்தலி னால் இருளிலே கிடந்து இவர் வருந்துகின்றார்! இப்போது இவரை நான் மகிழ்விக்கின்றேன். அல்லது அப்படித்தான் செய்வானேன்? பெரிய இந்திரன் அன்னையார், சகுந்தலையை ஆற்றுவிக்கும்பொழுது "வேள்விப்பலியைப் பெறவிரும்பித் தேவர்கள்தாமே, தான் முறைப்படியே மணந்துகொண்ட மனையாளைக் கணவன் மகிழ்வோடு ஏற்றுக்கொள்ளும்படி செய்விப்பார்கள்" என்று சொல்லியதைக் கேட்டிருக்கின் றேன். அதுகாறுங் காத்திருத்தலே தக்கது. இதற்கு இடை யில் நான்போய் இங்கு நடந்ததைச்சொல்லி என்தோழியை ஆற்றுகின்றேன். (வானில் உயர எழுந்து போய்விட்டாள்.)

(திரைக்குப் பின்னே)

ஒ பார்ப்பானைக் காப்பாற்று! ஒ பார்ப்பானைக் காப்பாற்று!

அரசன்: (உணர்வுற்றெழுந்து, உற்றுக்கேட்டு) ஒ! இந்த ஓலக்குரல் மாதவிய னுடையதுபோல் தோன்று கின்றதே! யார் அங்கே?

(பிரதீகாரி வந்து)

பிரதீகாரி : (விரைவாய்) அண்ணலே! இடரில் அகப் பட்டுக்கொண்ட தங்கள் நண்பரைக் காப்பாற்றுங்கள்!

அரசன் : அச் சிறுவனை வருத்துகின்றவன் யாரடா?

பிரதீகாரி : கண்ணுக்குத் தெரியாத ஏதோ ஒரு தீய பேயானது அவரைப் பிடித்து மேகப்பிரதிச்சந்த அரண்மனை யின் உச்சித்தளத்தின்மேற் கொண்டுபோய் வைக்கின்றது.

அரசன் : இவ்வாறு நடக்கவிடப்படாது. என் இருப் பிடத்திலுந் தீயபேய்கள் இயங்குகின்றனவா! இங்ஙனந் தான் சொல்வானேன்? ஒருவன் நாடோறுங் கருத்தின்மை யால் தான் செய்கின்ற குற்றங்களைத் தானே தெரிந்து கொள்ளுதல் கூடாதபோது, என் குடிமக்களில் யார் எவ் வழியிற் செல்கின்றார்கள் என்று முற்றுந் தெரிந்துகொள் ளுதல் கூடுமோ?

(திரைக்குப் பின்னே)

ஓ நண்பரே! உதவிசெய்யும்! உதவிசெய்யும்!

அரசன் : (விரைந்துசென்று) நண்பா! அஞ்சாதே! அஞ்சாதே!

(திரைக்குப் பின்னே)

(முன்சொன்னதையே திரும்பச் சொல்லி) நான் எப்படி அஞ்சாதிருப்பேன்? இங்கே யாரோ ஒருவன் என் கழுத்தைப் பின்னே வளைத்துக் கருப்பங் கழியைப்போல் என்னை மூன்று துண்டாய் முறிக்கின்றானே.

அரசன் : (சுற்றிப் பார்த்து) வில்லை எடுத்துவா!

(ஒரு யவனப்பெண் கையில் வில்லெடுத்துக்கொண்டு வருகின்றாள்.)

யவனப்பெண் : இதோ, எம்பெருமான்! கையுறை யொடு வில்.

(அரசன் அம்புடன் வில்லை வாங்குகின்றான்.)
(திரைக்குப் பின்னே)

இதோ, உன்கழுத்திலுள்ள புது இரத்தத்தைப் பருக விடாய்கொண்டு ஒருபுலி ஒருவிலங்கைக் கொல்லுமாறு போல், நான் உன்னைப் பதைக்கக் கொல்லுகின்றேன். துன்புறுவோர்தம் அச்சத்தைப் போக்கும்பொருட்டு வில்லைக் கையிலேந்துகின்ற துஷ்யந்தன் இப்போது நின்னைக் காக்கட்டும்!

அரசன்: (சினத்தோடு) என்ன, இவன் என்னைச் சுட்டிப்பேசுகின்றான்! அடே பிணந்தின்கின்றவனே! நில், நில். இனி நீ உயிர்பிழைத்திராய்! (வில்லை நாண் ஏற்றி) வேத்திரவதி! மேல்மாளிகைக்கு வழிகாட்டு.

பிரதீகாரி: எம்பெருமான்! இவ்வழியே, இவ்வழியே வாருங்கள்.

(எல்லாரும் விரைந்து போகின்றனர்.)

அரசன்: (சுற்றிப்பார்த்து) இங்கே யாரையுங் காணோமே!

(திரைக்குப் பின்னே)

ஐயோ! ஐயோ! நான் உம்மைப் பார்க்கின்றேனே! நானிருப்பதை நீர் பார்க்கவில்லையே! பூனையாற் பிடியுண்ட சுண்டெலிபோல் என் உயிரில் யான் நம்பிக்கையற்றவன் ஆகின்றேனே!

அரசன்: ஏ திரஸ்கரணி வித்தையாற் றன்னை மறைத்து இறுமாந்திருப்பவனே! எனது கணை நின்னைக் கண்டுபிடிக்கப் போகின்றது. கொல்லப்படுதற்கு உரிய நின்னைக் கொல்லும் பொருட்டுங், காக்கப் படுதற்குரிய பார்ப்பனனைக் காக்கும் பொருட்டும் இதோ யான் அந்தக் கணையினைத் தொடுக்கின்றேன். ஏனெனில் அன்னப்

பறவை யானது பாலையுண்டு அதனோடுகலந்த நீரை ஒழிக் கின்றது கண்டையா! (அம்பைக் குறியிடுகின்றான்.)

(பிறகு விதூஷகனை விட்டுவிட்டு மாதலி யும் பின்னே விதூஷகனும் வருகின்றார்கள்.)

மாதலி: அசுரர்கள் உம்முடைய அம்புகளுக்கு இலக் காகும்படி இந்திரனாற் செய்யப்பட்டிருக்கின்றார்கள். ஆகையால், அவர்களை நோக்கி இவ் வில் வளைக்கப் படுவதாக! நண்பர்கள் மீதோ சான்றோருடைய அருள் நோக்கம் படுதல் வேண்டுமே யல்லது, அச்சந் தரும் அம்புகள் சென்று படலாகாதே.

அரசன்: (அம்பை வில்லினின்றும் எடுத்து) ஓ! அவர் மாதலி யல்லரோ! இந்திரன் தேர்ப்பாகரின் வருகை நன்றாகுக.

விதூஷகன்: வேள்விக்களத்து மாட்டைக் கொல்லு தல் போல் என்னைக் கொல்லவந்த அவனை இவர் நல்வரவாக ஏற்கின்றாரே!

மாதலி: (புன்சிரிப்போடு) நெடுநாள் வாழக்கடவீர்! தேவேந்திரனால் யான் உம்மிடத்தில் ஏன் விடுக்கப் பட்டுள்ளே னென்பதைக் கேளும்.

அரசன்: அவ்வாறே காத்திருக்கின்றேன்.

மாதலி: காலநேமி என்பவன் வழியில்வந்த துர்ச் சயர் என்னும் ஓர் அரக்கர் குலம் இருக்கின்றது.

அரசன்: முன் ஒருகால் நாரதர்பால் இதைப்பற்றிக் கேட்டிருக்கின்றேன்.

மாதலி: நல்லது, அவ்வரக்கர் கூட்டம் உமக்கு நண்ப ரான தேவேந்திரனாலும் வெல்லப்படாததா யிருத்தலின், நீர் தாம் போரில் தலைமையாகச் சென்று அவர்களை அழிக்க வல்லீரென்று முடிவுசெய்யப்பட்டிருக்கின்றீர்.

பகலவனும் அழிக்கக்கூடாத இராக்காலத் திருளைத் தண் கதிரவனல்லனோ துரத்துகின்றான். ஆதலால், நீர் முன்னமே படைக்கலனேந்தி நிற்றலால், இவ்விந்திரன் தேரில் ஏறிக்கொண்டு வெற்றி கொள்ள இப்போதே புறப்படும்.

அரசன்: மகவான் இவ்வளவு என்னைப் பெருமைப் படுத்தியதற்காக நான் கடமைப்பட் டிருக்கின்றேன். இனி மா்தவியனை நீங்கள் அங்ஙனம் நடத்திய தென்னை?

மாதலி: அதனையுஞ் சொல்லுகின்றேன. நீடுவாழ்வீரான நீர் ஏதோ ஓர் ஏதுவால் மனக்குழப்பங்கொண்டு கவலையா யிருப்பது கண்டேன். உமக்குச் சினம் மூட்டுவதற்கே நான் அங்ஙனஞ் செய்தேன். ஏனெனில் விறகை நெரித்தாலன்றோ அனல் கொழுந்துவிட் டெரிகின்றது; துன்புறுத்தினாலன்றோ பாம்பு படத்தை விரிக்கின்றது. பொதுவாய் எந்த உயிருந் தூண்டப்பட்டபோதுதான் தன் ஆற்றலை வெளிப்படுத்துகின்றது.

அரசன்: (அப்புறமாய்) நண்பா! வானுலகத்திற் கிறைவனான தேவேந்திரன் இட்ட கட்டளை மீறப்படாதது. ஆகையால், இச்செய்தியைத் தெரிவித்துப் பிசுனரென்னும் அமைச்சருக்கு இதனைச் சொல்: "சிலநாள், தங்கள் அறிவினாற்றல் ஒன்றுமே குடிகளைப் பாதுகாத்துவரல் வேண்டும்; நாணேற்றிய இவ்வில்லானது வேறு கடமையைச் செய்யப் புகுந்திருக்கின்றது."

விதூஷகன்: தாங்கள் கட்டளையிடும் வண்ணமே.

(போய்விடுகின்றான்.)

மாதலி: நீடு வாழ்வீர்! இவ்வழியே வருக.

(அரசன் தேரின்மே லேறுகின்றான்.)

(எல்லாரும் போய்விட்டார்கள்.)

ஆறம் வதுப்பு முற்றியது.

ஏழாம் வகுப்பு

களம்: *விண்வழி*

(தேரிலமர்ந்த வண்ணமாய்த் துஷியந்தனும் மாதலியும் வான்வழியில் வருகின்றனர்.)

அரசன்: ஐய மாதலி! தேவேந்திரன் இட்ட கட்டளையை யான் நிறைவேற்றினேனாயினும், அவர் எனக்கென்றே செய்த அரும் பெருமைக்கு நான் அவர்க்கு ஏதும் உதவிசெய்ததாக நினைக்கின்றிலேன்.

மாதலி: (புன்சிரிப்போடு) நீடுவாழ்வீர்! நீங்கள் இருவீரும் மனநிறைவு அடைந்தீர்களில்லை. ஏனெனில், அவர் உமக்குச் செய்த பெருமையை நினைந்து நீர் அவர்க்குச் செய்த உதவியை ஒரு பொருட்டாக எண்ணவில்லை. அவரும் உமது போராண்மையினை வியந்து உமக்கென்றே செய்த விருந்தினைப் போதுமென்று கருதவில்லை.

அரசன்: அப்படிச் சொல்லாதீர்கள். எனக்கு அவர் விடைதரும்போது செய்த பெருமைப்பாடுகள் யான் எதிர்பாராதனவாகும். ஏனென்றால் தேவர்கட்கு எதிரில், அவர் தாமிருந்த அரியணையிற் பாதியில் என்னை அமரச்செய்ததும் அல்லாமல், தம்அருகு நின்ற தம்மகன் சயந்தன் தனக்கு இத்தகைய சிறப்பு எய்துமா என்று தனக்குள் ஆவல் கொண்டிருத்தலைப் பார்த்து நகைத்துக் கொண்டே, தம் மார்பில் உரிஞ்சிய பரிமளசந்தனந் தோய்ந்த மந்தார மாலையை என் கழுத்திலணிந்தனரே!

மாதலி: தேவர்கட்கு இறைவனாகிய தேவேந்திரன் கையிலிருந்து நீர் பெறத்தகாதது உண்மையில் யாது உளது? இந்திரன் இன்பம் நுகர்ந்தாங்கிருக்க, முன்பு

சா.—9

நரசிங்கத்தினுடைய வளைந்த நகங்களும், இப்போது கணுக்கள் இழைப்புண்ட உம்முடைய அம்புகளும் அல்லவோ வானுலகத்தில் அரக்கரென்னும் முட்களைக் களைந்தெறிந்தன.

அரசன்: இதில் இந்திரனது பெருமையே உண்மையிற் புகழற்பாலது; ஏவலாளர் அங்ஙனம் பெரிய முயற்சிகளிற் புகுந்து வெற்றிபெறுவதெல்லாந் தம் தலைவனது நன்கு மதிப்பின் விளைவென்றே அறிமின்! ஆயிரங்கதிர்களொடு கூடிவிளங்கும் பகலவன் தனது தேர் நுகத்தின் முன்னே வையானுயின் அருணன் தானே இருளை அழிக்க வல்லனுவனு?

மாதலி: இது நுமக்குத் தக்கதேதான்! (சிறிதுவழி கடந்து சென்று) நீடுவாழ்வீர்! இதோ இத் துறக்க நாட்டின்கண் உமது புகழ் விளங்குதலைப் பார்மின்! இங்கே தேவர்கள் உம்முடைய வெற்றித் திறங்களைப், பாடுதற்கு இசைவான பொருள் நிறைந்த பாட்டாகப் பாடித், தேவமாதர் அணிந்து மிஞ்சிய குங்குமம் முதலியவற்றைக்கொண்டு கற்பகமரத்தால் தரப்பட்ட படாத்திலே எழுதிக்கொண்டிருக்கின்றனர்.

அரசன்: ஐய மாதலி! நேற்றுநான் அரக்கரொடுபோர் புரியச் சென்ற கிளர்ச்சியில் வானின்கண் எழும்போது இத் துறக்க நாட்டின் இடங்களை வழியில் நோக்கிற்றிலேன். இப்போது வளிமண்டிலத்தின் எவ்விடத்தேவந்திருக்கின்றோம்?

மாதலி: மூன்று பிரிவாய்ச் செல்லும் வான்கங்கையையுடையதும், கதிர்களைப் பிரித்துவிட்டு வான்மீன்களை இயக்குவதும், திருமாலின் இரண்டாமடி பட்டமையால் எல்லாக் குற்றங்களும் நீங்கப்பெற்றதுமான இது பரிவகம் என்னும் வளிமண்டிலமென்று சொல்லப்படும்.

அரசன்: ஐய மாதலி! ஆதலினாற்றான் அகக்கருவி புறக்கருவிகளொடு கூடிய என் உயிரானது அமைதி உறுகின்றது. (தேர் உருள்களைப் பார்த்து) நாம் இப்போது புயல் மண்டிலத்தில் இறங்கிவிட்டோம் என்று நம்புகின்றேன்.

மாதலி: அஃதெப்படித் தெரிகின்றது?

அரசன்: இவ்வுமது தேர், தன்னுடைய உருள்களின் விளிம்புகள் மழைத்துளிகளால் நனைந்திருத்தலானுஞ், சாதகப்புட்கள் ஆர்க்கால்களினிடையே நுழைந்து செல்கின்றமையானுங், குதிரைகள் மின்னற்கொடியினொளியில் மினுமினுவென்று விளங்குதலானுஞ், சூல்கொண்ட புயல்மண்டில வழியாய்ச் செல்கின்ற தென்பது புலனாகின்றது.

மாதலி: இன்னும் ஒருநொடியில் நீர் நுமது ஆளுகையின் கீழுள்ள நிலவுலகத்திற்குச் செல்வீர்.

அரசன்: (கீழேபார்த்து) தேர் விரைவாய் இறங்குதலால் மக்களுலகமானது வியக்கத்தக்க தோற்றமுடைத்தாய்த் தோன்றுகின்றது.

ஒங்குவரை மேலிருந் தாங்கிழி வதுபோல்
ஆன்றநில வுலகந் தோன்றுவது காண்மோ!
உயர்பெரு மரங்கள் வியன்கிளை தோற்றிச்
செழுந்தழை மறைப்பினின் றெழிவதூஉங் காண்மோ!
நன்குபுல னாகா இன்புன லியாறுகள்
அகன்றுநனி கிடத்தலிற் றுலங்குதல் காண்மோ!
இவ்வியல் பதனால் எழில்கெழூஉ மிவ்வுல
கியாரோ வொருவன் எழச்செய்
தீங்கென் பக்கல் இயைப்பது போன்மே.

மாதலி: நன்கு மொழிந்தீர்! (வியப்போடு பார்த்து) ஆ! நிலவுலகம் எவ்வளவு சிறந்த அழகினதாய்த் தோன்றுகின்றது!

அரசன்: ஐய மாதலி !
மாலைக் காலத்து மங்கொளி மருங்கிற்
புயலரண் போலப் பொருந்தித் தெளிபொன்
உருகவிட் டாலென மருவித் தோன்றிக்
குணகடல் குடகடல் கழூஉவக் கிடக்கும்
வளஞ்சா லிம்மலை யாதோ வுரைமோ.

மாதலி: நீடு வாழ்வீர் ! தவம் இயற்றுவோர் தவப் பயன் பெறுதற்கு இடமா யுள்ளதும், கிம்புருடர் தம் உறையுளாய் இருப்பதுமான இம்மலை ஏமகூடம் என்னும் பெயருடையது. நான்முகக் கடவுளின் புதல்வரான மரீசிக்குப் பிறந்து தேவரையும் அசுரரையுந் தோற்றுவித்தவரான காசியபர் தம் மனைவியாரோடும் இதோ தவம் இயற்றுதலைப் பார்மின் !

அரசன்: அவ்வாறாயின், தூயோர் பரவப்படாமற் செல்லலாகாது. அத் துறவோரை வலம்வந்து போக விரும்புகின்றேன்.

மாதலி: நல்ல எண்ணந்தான், (கீழ் இறங்குதல் காட்டி) இதோ கீழ் இறங்கிவிட்டோம்.

அரசன்: (வியப்போடு) உருள் விளிம்புகள் ஓசை யுண்டாக்கவில்லை; புழுதியும் மேல்எழும்புவதாகத் தோன்றவில்லை; குலுங்குதலில்லாத உமது தேர் கீழ்இறங்கினபோதிலும், நிலத்தைத் தொடாது நிற்றலால் அவ்வாறு இறக்கினதாகவே தோன்றவில்லை.

மாதலி: நீடு வாழ்வீர் ! உமக்குந் தேவேந்திரனுக்கும் உள்ள வேறுபாடு இவ்வளவுதான்.

அரசன்: ஐய மாதலி! மாரீசரது தவப்பள்ளி யாங்கு உளது?

மாதலி: (கையாற் சுட்டிக்காட்டி) கரையான் புற்றிற் பாதி மறைந்த வடிவத்தோடும், பாம்புரிகள் ஒட்டிக்கொண் டுள்ள மார்போடும், பழங்கொடிகளின் இளவிழுதுகள் வளையமாய் இறுகச் சுற்றிக்கொண் டிருக்குங் கழுத்தோடுந், தோள் வரையில் தொங்கிக்கொண்டிருப்பதும் பறவைக்கூடு கள் நிரம்பப் பெற்றதுமான சடைமுடியோடுங் கதிரவன் ஒளிவட்டத்தின் எதிர்முகமாய் நின்றபடியே அடிமரம் போல் அசைவின்றி அதோ தவம்புரியும் அம் முனிவருள்ள இடம் அதுதான்!

அரசன்: கடுந்தவம் புரியும் அவர்க்கு வணக்கம்!

மாதலி: (குதிரைக் கலினங்களை இழுத்துப் பிடித்து) வேந்தர் பெருமானே! அதிதியால் வளர்க்கப்பட்ட மந்தார மரங்கள் நிறைந்த காசியபரின் தவப்பள்ளியினுள்ளே இப் போது புகுந்துவிட்டோம்.

அரசன்: துறக்க நாட்டினும் இஃது இனியதாயிருக் கின்றதே! இப்போது நான் தேவாமிழ்தம் நிரம்பிய வாவியில் முழுகினவன்போ லாயினேன்.

மாதலி: (தேரை நிறுத்தி) நீடுவாழ்வீர்! இறங்கலாம்.

அரசன்: (கீழ்இறங்கி) நீர் யாது செய்யப்போகின்றீர்?

மாதலி: தேரை நிலையாய் நிற்கும்படி செய்துவிட் டேன். நானுங் கீழ் இறங்குகின்றேன். (அவ்வாறே செய்து) நீடுவாழ்வீர்! இவ்வழியே இவ்வழியே வருக. (நடந்து சென்று) மாட்சி நிறைந்த முனிவ ரிருக்குந் தவப்பள்ளி களை நீர் காணலாம்.

அரசன்: உண்மையிலே நான் வியப்பொடுதான் பார்த்து வருகின்றேன்.

வேட்பன தருஉங் கற்பகம் பொதுளிய
அடவியி லிருந்தும் மற்றிவர் ஆர்வது
நடைபெறுந் தூய வளியே; முடவிதழ்ப்
பொற்ரு மரையின் நற்ரு துகுதலிற்
பழுப்புருத் தோற்றும் விழுத்தட நீரே
பொழுதுமா ருதிவர் முழுகுதீம் புனலே;
வீழ்ந்தொரு குறியில் ஆழ்ந்திவ ரிருப்பதும்
விளக்கம் வாய்ந்த மணிக்கன் மிசையே;
அரம்பை மாதரார் மருங்குறப் பெற்றும்
ஐம்பொறி யடக்குமிவர் மொய்ம்புமிகப் பெரிதே;
இந்நற் றவர்பால் மன்னுமிப் பொருள்கள்
ஏனை முனிவரும் விழைவுற்
ருனது நோற்கும் அருமைசான் றனவே.

மாதலி: பெரியோரின் அவாவானது மேன்மேல் உயர்ந்த பொருளை நாடிச் செல்கின்றது. (நடந்துபோய் வாளை நோக்கி) ஓ முதுமை மிக்க சாகலியரே! மாட்சிமை நிறைந்த மாரீசர் யாது செய்துகொண்டிருக்கின்ருர்? யாது சொல்கின்றீர்? இல்லறக் கிழத்தியின் கடமைகளைப்பற்றித் தாட்சாயணி கேட்ட விளுக்களுக்கு, அவ்வம்மையார்க்கும் மற்றை மாமுனிவரின் மனைவிமார்க்கும் விளக்கி விடை சொல்லிக்கொண்டிருக்கின்ருர் என்று சொல்கின்றீர்?

அரசன்: (உற்றுக்கேட்டு) ஓ! இப்பொருளைப்பற்றி விளக்கிச்சொல்லும் இந்நேரத்தின் இடை செல்லலாகாது.

மாதலி: (அரசனைப் பார்த்து) நான் தேவேந்திரன் தந்தையாரிடத்து நேரம்பார்த்து நும் வரவை அறிவிக்கும் வரையில் நீர் சிறிது நேரம் இவ்வசோக மரத்தடியின்கீழ் இருக்கலாம்.

அரசன்: தங்கள் விருப்பப்படியே. (இருக்கின்ருன்.)

(மாதலி போய்விட்டார்.)

அரசன் : (ஒரு நற்குறியைக் கண்டு) ஏ தோளே! நீ ஏன் துடிக்கின்றாய்? என் விருப்பம் நிறைவேறுமென்று நான் எதிர்பார்க்கவில்லையே! ஏனெனில், ஒருமுறை விலக்கப் பட்ட ஓர் இன்பமானது பின்பு திரும்பிவருதல் மிகஅரிது.

(திரைக்குப் பின்னே)

அப்படித் துடுக்குத்தனம் செய்யாதே, செய்யாதே. என்ன, தன் இயற்கையின்படி இப்போதே நடக்கத் தொடங்கிவிட்டானே!

அரசன் : (உற்றுக்கேட்டு) இது துடுக்குத்தனஞ் செய்தற்குரிய இடம் அன்றே. இங்கே யார் இவ்வகையாகக் கடிந்து கொள்ளப் படுகின்றனர்? (குரல்ஒலி வரும்வழியே வியப்போடு பார்த்து) ஆ! தாயின் முலைக்காம்பைப் பற்றிப் பாதி குடித்த அரிமான்குட்டியை விரிந்து கிடக்கும் அதன் பிடரிமயிர் கலையும்படி முருட்டுத்தனமாய்ப் பிடித்து, விளையாடுவதற்காக அதன் தாயினின்றும் அதனை வலிந்து இழுக்கின்றவனும், பிள்ளைகட்கில்லாத வலிமையுடையவனும், முனிவர் மகளிரால் பின்றொடரப்பட்டு வருபவனுமான இச்சிறுவன் யார்?

(மேற்சொன்ன வண்ணமாய் முனிவர் மகளிரோடும் ஒரு குட்டியை இழுத்துக்கொண்டு ஒரு சிறுன் வருகின்றனன்.)

சிறுவன் : ஏ அரிமான்குட்டியே! வாயைத் திற, நான் உன் பற்களை எண்ணுகிறேன்.

முதல் மாதர் : அடே பட்டிப்பையா! எங்கள் பிள்ளையின் வேறாகக் கருதாமல் நாங்கள் வளர்த்துவரும் இந்த விலங்கை நீ ஏன் வருத்துகின்றாய்? வரவர உனது பட்டித்

தனம் மிகுதிப் படுகின்றதே! உனக்குச் சர்வதமனன் (எல்லாவற்றையும் அடக்கி யாள்பவன்) என்று துறவிகள் பெயர் கொடுத்தது பொருத்தமாகத்தா னிருக்கின்றது.

அரசன் : என் மகனைப்போல் இச்சிறுவனை ஏன் என் மனம் விழைவுறுகின்றது? உண்மையாகவே எனக்குப் பிள்ளைப்பேறு இல்லாமையே இவ்வாறு அன்பினை விளைக்கின்றது!

இரண்டாம் மாதர் : அதன்குட்டியை நீ விடாவிட்டால் இதன் தாய் திண்ணமாய் உன்மேற் பாயும்.

சிறுவன் : ஓ! அம்மா! நான் நிரம்பத்தான் அஞ்சுகின்றேன்! (கீழ் உதட்டைப் பிதுக்குகின்றான்.)

அரசன் : (கொழுந்துவிட் டெரிகிறதற்கு) விறகை நாடும் நெருப்பானது ஒருசிறு தீப்பொறியின்நிலையி லிருத்தல் போல், இப் பையனும் ஏதோ ஓர் உரமான சுடரின் வித்துப்போற் காணப்படுகின்றான்.

முதல் மாதர் : குழந்தாய்! இந்த அரிமான் குட்டியை விட்டுவிடு. உனக்கு வேறொரு விளையாட்டுக்கருவி கொண்டுவந்து தருகின்றேன்.

சிறுவன் : அஃதெங்கே யிருக்கின்றது? அதைக் கொடு. (கையை நீட்டுகின்றான்.)

அரசன் : என்ன! இவனும் மன்னர்மன்னற் குரிய அடையாளந் தாங்கப்பெற் றிருக்கின்றான். ஏனெனில், இவன் தான் வேண்டிய பொருளைக் கேட்டுக் கையை நீட்டு கையிற், சிவந்து விளங்கும் விடியற்காலத்தில் அலர்ந்த ஒரு தனித்தாமரை மலரின் செவ்விதழ்களின் நடுவே இடைவெளி தோன்றாமைபோல இவன் கைவிரல்கள் நெருங்கி வலைபோற் பின்னலுற்றுப் பொலிகின்றன.

இரண்டாம் மாதர்: சுவரதே! வெறுஞ் சொல்லால் இவனைத் தடுக்கமுடியாது. நீ போய், முனிவர் மகனுன மார்க்கண்டேயனுடையதும் பலநிறந் தீட்டப்பட்டதுமான களிமண் மயில் என்குடிலில் இருக்கின்றது; அதனை இவனுக்காக எடுத்துவா.

முதல் மாதர்: அப்படியே (போய்விட்டாள்.)

சிறுவன்: அதுவரையில் இதனெடுதானே யான் விளையாடிக்கொண் டிருக்கின்றேன். (துறவிமகளைப் பார்த்து நகைக்கின்றான்.)

அரசன்: துடுக்குத்தனமுள்ள இந்தச் சிறுவனிடத்தில் மெய்யாகவே எனக்கு மிக்க அவா உண்டாகின்றது. (பெருமூச்சேறிந்து) காரணமின்றி நகைக்கும்பொழுது சிறிதே தோன்றும் அரும்புபோலும் பற்களோடும், பேச முயல்கின்ற இனிய மழலைச் சொற்களோடும் மடிமீதிருக்க வருகின்ற தம் புதல்வர் மேலுள்ள புழுதி தம்மேற் படிந்து அழுக்காக்கப் பெறுகின்றவர்களே நல்வினையாளர்கள்!

இரண்டாம் மாதர்: இவன் நான் சொல்லுகின்றதைக் கேட்கின்றானில்லையே. (தன்பக்கமாய்ப் பார்த்து) அங்கே முனிவர்மகாரில் யார் இருக்கிறது? (அரசனைப் பார்த்து) ஐயா! அன்புகூர்ந்து இங்கே வந்து, பிடுங்கக் கூடாதபடி பிடித்து இந்த அரிமான் குட்டியைக் கசக்கி விளையாடும் இவன் கையினின்றும் இதனை விடுவியுங்கள்.

அரசன்: (புன்சிரிப்போடு அருகிற்சென்று) ஓ மாமுனிவர் மகனே! பிறவியின் துவக்கத்திலிருந்தே இத் துறவாசிரமத்திற்குப் பொருந்தாதவண்ணம் நடந்து, விலங்குகளுக்கு நிழலைத் தருதற்கு இனிதான சந்தன மரத்தைக் கரும்பாம்புக் குட்டியானது பயன்பட வொட்டாமல்

கெடுத்தல்போல் நற்குணப் பழக்கத்திற்கு இசைந்ததான பொறுமை ஒழுக்கத்தை ஏன் கெடுத்து விடுகின்றனை?

இரண்டாம் மாதர்: ஐய! இவன் உண்மையில் முனிவர் மகன் அல்லன்.

அரசன்: இவன்றன் உருவத்திற்குத்தக்க இவனது செய்கையே அதனைப் புலப்படுத்துகின்றது. ஆனாலும் இவனிருக்குமிடத்தினால் நாம் அவ்வாறு நினைக்கும்படியாயிற்று. (அம் மாதர் வேண்டியபடியே அரிமான் குட்டியை விடுவிக்கும்போது அச் சிறுவனுடம்பு தன்மேற்பட இன்புற்றுத் தனக்குள்) இன்னனென்று தெரியாத எவனோ ஒருவன்றன் குடும்பத்திற் பிறந்த இப் பிள்ளையின் உறுப்புகள் என்மேற் படுதன் மட்டால் எனக்கு இவ்வளவு இன்பம் விளைவதாயின், எவனுடம்பினின்று இவன் தோன்றினனோ அந்த நல்வினையாளன் உள்ளத்திற்கு இவன் எவ்வளவு இன்பத்தைத் தருவானாகல்வேண்டும்!

இரண்டாம் மாதர்: (இருவரையும் பார்த்து) புதுமை! புதுமை!

அரசன்: அஃதென்னம்மா?

இரண்டாம் மாதர்: உமதுருவம் இச் சிறுவனுருவத்தோடு ஒத்திருப்பதையும், நீர் இவனை முன் அறியாதிருந்தும் உம்மிடம் பழகினவன்போல் இவன் இருத்தலையுங் கண்டு எனக்கு வியப்புண்டாயிற்று.

அரசன்: (அச் சிறுவனைத் தடவிக்கொடுத்து) அம்மா! இவன் முனிவர் மகன் அல்லனாயின், பின் இவன் குலத்தின் பெயர் யாது?

இரண்டாம் மாதர்: புரு குலமே.

அரசன்: (தனக்குள்) என்ன! என்னைப்போல இவனும் அதே குடிக்கு உரியவனா? இதனாலேதான் இவ்வம்மையார் இவன் என்னை ஒத்திருக்கின்றானென்று நினைத்தார். (உரக்க) புருகுலத்திற் பிறந்தவர்கள் இதனைத் தமது குடும்ப நோன்பாகக் கைக்கொண்டு வருகின்றார்கள். இந் நிலவுலகத்தைப் பாதுகாத்தற் பொருட்டுச் சுண்ணந் தீற்றி வெள்ளியவாய் விளங்கும் அரண்மனைகளை முதலில் உறைவிடமாய்த் தெரிந்துகொண்டோர்க்குப், பின் தம் அன்பிற்சிறந்த மனைவிமார்மட்டும் பின்றொடர்ந்து வந்து பணிஆற்ற மரத்தின்கீழ் நிலங்கள் உறைவிடமாக உதவுகின்றன. ஆயினும் இது மக்கள் தமது ஆற்றலினாலேயே வரக்கூடிய இடம் அன்றே.

இரண்டாம் மாதர்: தாங்கள் சொல்லுகிறபடியே தான். இந்தச் சிறுவனுக்குத் தாயார் ஓர் அரம்பை மாதரின் உறவால் தேவர்க்குத் தந்தையான காசியபரின் தவஉறையுளான இதன்கண் இவனை ஈன்றனள்.

அரசன்: (தனக்குள்) ஆ! நான் மறுபடியும் நம்பிக்கை கொள்வதற்கு மற்றும் ஒருவழி ஏற்படுகின்றது! (உரக்க) எந்தப் பெயர் கொண்ட அரச முனிவரின் மனைவியார் அந்த அம்மை?

இரண்டாம் மாதர்: தன் அறக்கிழத்தியான மனையாளை நீக்கிவிட்ட அக் கொடியவன் பெயரை யார்தாம் சொல்ல நினைப்பார்?

அரசன்: (தனக்குள்) உண்மையில் இக் கதை என்னையே சுட்டுவதாயிருக்கின்றதே! இப் பிள்ளையின் தாய் பெயர் யாதென்று கேட்கட்டுமா? அன்றி அங்ஙனந்தான் பிறன் மனையாளைப் பற்றி உசாவுவது நேர்மையன்றே.

(களிமண்மயிலைக் கையிலெடுத்துக்கொண்டு முதல் துறவி மகள் வருகின்றாள்.)

முதல் மாதர் : சர்வதமனா ! இச் சகுந்தலா வண்யத்தைப் பார் (இப்பறவையின் அழகைப்பார்.)

சிறுவன் : (சுற்றிப்பார்த்து) என் அம்மா எங்கே ?

இருவரும் : தன் அன்னைமேல் உள்ள ஆவலாற், சொல் ஒற்றுமையுள்ள இப் பெயரைக் கேட்டு ஏமாந்து போனான்.

இரண்டாம் மாதர் : குழந்தாய் ! இந்தக் களிமண்மயிலின் அழகைப் பார் என்றல்லவோ உனக்குச் சொன்னேம்.

அரசன் : (அப்புறமாய்) இவன் அன்னையின் பெயர் 'சகுந்தலை' யா ? ஆனால் ஒன்றையொன்று ஒத்த பலபெயர்களும் வழங்குகின்றன. வெறும் பெயரைக் குறித்தது கானல்நீரைப் போற் கடைசியில் எனக்கு ஏமாற்றத்தைத் தருமோ ?

சிறுவன் : அம்மா ! இந்த அழகான மயில் எனக்குப் பிடித்திருக்கிறது. (அவ்விளையாட்டுக் கருவியை எடுத்துக் கொள்ளுகின்றான்.)

முதல் மாதர் : (மனக்குழப்பத்தோடு பார்த்து) ஓ! இவனது மணிக்கட்டிற் காப்பாகக் கட்டியிருந்த கரண்டகத்தைக் காணேமே !

அரசன் : அஞ்சவேண்டாம். இதோ அவன் அரிமான் குட்டியைப் பிடித்து அதனோடு மல்லாடுகையில் அது நழுவி விழுந்துவிட்டது. (அதனையெடுக்க முயல்கின்றான்.)

இருவரும் : அதனை எடுக்கவேண்டாம், எடுக்கவேண்டாம். என்ன ! இவர் அதனை எடுத்து விட்டாரே ! (தங் கையைத் தம் மார்பின்மேல் வைத்துக்கொண்டு ஒருவரை ஒருவர் வியப்போடு பார்க்கின்றனர்.)

அரசன் : யாம் ஏன் தடுக்கப்பட்டோம் ?

முதல் மாதர் : வேந்தனே! கேளுங்கள்! இஃது அபராஜிதை எனப் பெயர்பெற்ற ஒரு பூண்டு. இவனுக்குப் பிறவிச் சடங்கு நிகழ்ந்தபோது தேவனான மாரீச முனிவரால் இஃது இவனுக்கு நல்கப்பட்டது. இது கீழே விழுந்து விட்டால் இவனும் இவன் பெற்றோர்களுமன்றிப் பிறர் இதனை எடுக்கப் பெறார்.

அரசன் : அன்றி ஒருவர் எடுத்தால்?

முதல் மாதர் : உடனே அது பாம்புருவாகிக் கடிக்கும்.

அரசன் : அஃது உருமாறியதைத் தாங்கள் எப்போதாயினும் பார்த்திருக்கின்றீர்களா?

இருவரும் : பலமுறை.

அரசன் : (தனக்குள் களிப்போடு) என் பேராவல் இப்போது நிறைவேறி யிருக்கையில் அதனை நான் ஏன் களிப்புடன் வரவேற்ற லாகாது? (குழந்தையைத் தழுவிக் கொள்கின்றான்.)

இரண்டாம் மாதர் : சுவரதே! நோன்பு நோற்றுக் கொண்டிருக்கின்ற சகுந்தலைக்கு இச் செய்தியைப் போய் அறிவிப்போம், வா. (இருவரும் போகின்றனர்.)

சிறுவன் : என்னை விடும்; நான் அம்மாவிடம் போக வேண்டும்.

அரசன் : என் அருமைக் குழந்தாய்! என்னொடு கூட இருந்து உன் அன்னையைக் களிப்போடு எதிர் கொள்வாய்!

சிறுவன் : என் தந்தை துஷ்யந்தன்! நீ அல்லன்.

அரசன் : (புன்சிரிப்போடு) இந்த எதிர்மறுப்பே என்னைத் தெளிவிக்கின்றது.

(ஒரேமுறை பின்னப்பட்ட சடையோடு
சகுந்தலை வருகின்றாள்.)

சகுந்தலை: சர்வதமனனது பூண்டானது தான் மாற வேண்டிய காலத்திலும் மாறாமல் தன்னியற்கையின் படியே யிருந்ததென்பதைக் கேட்டும் என் நல்வினையில் எனக்கு நம்பிக்கை யில்லை. அல்லது இனி சானுமதியாற் சொல்லப் பட்ட வண்ணமும் இருக்கலாம்.

அரசன்: (சகுந்தலையைப் பார்த்து) ஆ! இதோ என் அருமைச் சகுந்தலை அழுக்கேறிய ஆடை உடுத்துங், கடுக நோற்கும் நோன்பினால் முகம் வற்றியும், ஒரேமுறை பின்னிய சடையுடன் இருப்பதனால், மிகவும் இரக்கமில்லாதேனாகிய என்னைப் பிரிந்தது முதல் தூய வொழுக்கத்தோடும் நெடுநாள் இந் நோன்பினை மேற்கொண்டு செய்திருக்கின்றனளென்பது புலனாகின்றது.

சகுந்தலை: (கழிவிரக்கத்தினால் வெளுத்துத் தோன்றும் அரசனைப் பார்த்து) இவர் உண்மையில் என் கணவனாகத் தோன்றவில்லை. அங்ஙனமாயின், மங்கலமான ஒரு காவற் பூண்டை அணிந்திருக்கும் என் மகனைத் தன் உடம்பு தீண்டித் தீட்டுப்படுத்தும் இவர் யார்?

சிறுவன்: (தன் அன்னையிடம் போய்) அம்மா! இதோ யாரோ ஒருவர் என்னை 'ஓ மகனே' என்றழைத்து அணைக்கின்றார்.

அரசன்: என் அன்பே! நீ என் நிலைமையைத் தெரிந்து கொண்டதனை நான் இப்போது காண்கின்றமையால், நான் உன்னிடத்துக் காட்டிய பெருங்கொடுமையும் நன்மையாகவே முடிந்தது.

சகுந்தலை: (தனக்குள்) ஓ நெஞ்சமே! ஆறுதலெய்து ஆறுதலெய்து! உன்மேற்கொண்ட பகைமையை ஒழித்த

தெய்வத்தால் நான் இரக்கத்துடன் நடத்தப்படுகின்றேன். இவர் தாம் என் காதலர்.

அரசன்: ஏந்தெழில் முகத்தாய்! கிரகணம்விட்ட வுடன் உரோகிணி என்னும் மீன் முழுமதியைச் சேர்ந்த வாறுபோல என் மறதி என்னும் இருள்நினைவினால் துரத்தப் பட்ட பின்பு நீ என் எதிரே வந்து நிற்பது என் நல்வினையே!

சகுந்தலை: எம் பெருமானுக்கு வெற்றி சிறக்க! (இது பாதிசொல்லி நிறுத்தி மிடறு அடைப்பட்டுக் கண்ணீர் சொரிகின்றாள்.)

அரசன்: அழகியாய்! வெற்றி என்னுஞ் சொல் கண்ணீரினால் தடைப்பட்டு நின்றாலும், இங்குலிகம் ஊட்டப் படாமையால் வெண்மைகலந்து சிவப்பாய் விளங்கும் இதழ்களோடு கூடிய உன் முகத்தை நான் பார்க்கின்றமை யால் வெற்றி அடைந்தவனாயினேன்.

சிறுவன்: அம்மா! இவர் யார்?

சகுந்தலை: குழந்தாய்! உன் நல்வினையைக் கேள்.

அரசன்: (சகுந்தலையின் அடிகளில் வீழ்ந்து) உருவழகி! நான் உன்னை நீக்கினமையினால் உண்டான துயர நினைவு நின் நெஞ்சினின்றும் ஒழிவதாக! அந்நேரத்தில் என் மனம் ஏதோ அறியப்படாத காரணத்தால் வலியதொரு மாயத்தில் மயங்கி நின்றது; இருள்வடிவான மலகுணவலி மிகுந்துள்ளவர்களின்நிலை மங்கலப் பொருள்களிடத்திலும் பெரும்பான்மையும் இத்தன்மையதாகவே இருக்கின்றது; குருடன் தன் தலையிற் சூட்டப்பட்ட மலர்மாலையையும் பாம்பென்றஞ்சி எறிந்து விடுகின்றான்!

சகுந்தலை: எம்பெருமான் எழுந்திருக்க! திண்ணமாகவே முற்பிறவியில் தூய அறவினைகளைத் தடைசெய்த என்

தீவினையானது அந் நாட்களில் தன் பயனை விளைவித்தது; அதனாலேதான், இயற்கையில் இரக்கமுடையராயிருந்தும் என் காதலர் அவ்வாறு என்னிடம் நடந்தனர்.

(அரசன் எழுந்திருக்கின்றான்.)

சகுந்தலை: தீவினையாட்டியான இவளை எம் பெருமான் எவ்வாறு நினைவு கூரலாயினர்?

அரசன்: (என்னெஞ்சத்திற் றைத்த) துயர மென்னும் கணையைப் பிடுங்கிவிட்டபின், அதனைச் சொல்லுகின்றேன்.

பேதைமை தன்னான் மாதைநான் நீக்கக்
கண்ணின் நுண்டுளி கீழிதழ் வீழ்ந்து
பெருந்துய ருறுத்திய தன்றே, இன்றே
மற்றது சிறிதே வளைமயி ரிறையில்
உற்ற தாகலிற் பொற்கொடி அதனை
அளியேன் பெருந்துயர் நீங்க
எளியேன் முந்துறத் துடைக்குவென் மயிலே.

(சொல்லியவாறே துடைக்கின்றான்.)

சகுந்தலை: (கணையாழியைப் பார்த்து) எம் பெருமானே! இஃதன்றோ அந்த மோதிரம்?

அரசன்: அதுவே தான்; இம்மோதிரந் திரும்பக் கிடைத்தமையினாலேதான், நான் உண்மையாக நினைவு வரப் பெற்றேன்.

சகுந்தலை: எம்பெருமானை அடையாளங் கொண்டு மெய்ப்பிக்கப் புகுந்த காலத்திற்றான் இது காணாதுபோய் இத்தனை துன்பமும் விளைவித்தது.

அரசன்: ஆகவே இக் கொடியானது தான் இவ் வேனிற் பருவத்தொடு கூடியதற்கு அடையாளமாக இம் மலரை அணிந்து கொள்ளட்டும்!

சகுந்தலை: நான் அதனை நம்பவில்லை, எம்பெருமானே இதனை அணிந்து கொள்ளட்டும்!

(பிறகு மாதலி வருகின்றார்.)

மாதலி: நீடுவாழ்வீர்! நல்வினைவயத்தால் நீர் நும் உரிமை மனையாளொடு கூட்டப் பட்டதனாலும் நும் புதல்வன் திருமுகத்தைக் கண்டதனாலும் இனிது வாழ்க!

அரசன்: என் விருப்பம் இனிய பழத்தைப் பெறுவதாயிற்று; ஐய மாதலி! இச்செய்திகள் இந்திரனுக்குத் தெரியாதிருக்கலாமே!

மாதலி: (புன்சிரிப்போடு) தேவர்கள் பார்வைக்கு எட்டாதது யாதுளது? நீடு வாழ்வீர், வாரும்! தெய்வத் தன்மையுள்ள மாரீசர் தம்மைப் பார்க்கும்படி உமக்கு விடை தந்தருளினார்.

அரசன்: சகுந்தலே! புதல்வனை எடுத்துக்கொள். உன்னை முன்னிட்டுக் கொண்டுபோய் அவரைக் காண விரும்புகின்றேன்.

சகுந்தலை: எம்பெருமானொடு கூடச் சென்று குரவரை அணுக நாணுகின்றேன்.

அரசன்: என் காதலி! மங்கலமான நேரங்களில் அப்படிச் செய்யலாம். வா, வா.

(எல்லாரும் போகின்றார்கள்.)

(மாரீசர் அதிதியோடு இருக்கையிலிருந்த வண்ணமாய்த் தோன்றுகின்றார்.)

மாரீசர்: (அரசனைப் பார்த்து) தாட்சாயணீ! உன் மகன் இந்திரனது போரில் முதன்மை பெற்றுச் செல்வரும், உலகத்தைப் பாதுகாக்கின்றவருமான இவர்தாந் துஷ்யந்த மன்னன். இவர்தம் வில்லினால், கூரிய விளிம்புக

ளுள்ள வச்சிரப்படையின் ருெழில் செய்து முடிக்கப்படுத லால், அப் படை இந்திரனுக்கு ஓர் அணிகலமாய் விட்டது.

அதிதி : இவருடம்பின் ருேற்றத்தி லிருந்தே இவரது பேராற்றலை அறியக்கூடும்.

மாதலி : நீடுவாழ்வீர்! இதோ தேவர்களைப் பெற்ருே ரான இவர்கள் பிள்ளைமேலுள்ள காதற் குறிப்புத் தோன்ற நும்மைப் பார்க்கின்ருர்கள். அவர்கள் கிட்டப் போம்.

அரசன் : ஓ ஐய மாதலி! தக்கன் மரீசி என்னும் இரு வர்க்கும் பிறந்தமையால் நான்முகனுக்கு ஒருதலைமுறை பிற் பட்டவரும் பன்னிருவடிவான துவாதசாதித்தியருக்குப் பிறப்பிடமானவரென்று முனிவர்களாற் சொல்லப்பட்ட வரும், மூன்றுலகத்திற்கும் இறைமகனும் வேள்விப் பலியை முதலிற்பெற்று நுகர்ந்து இன்புறுகின்றவனுமான இந்திரனை ஈன்றவரும், தானே யுண்டாவதான பரம்பொருளுக்கும் மேலான புருடனுந் தான் ருேன்றுதற்குப் பிறப்பிடமாகக் கொள்ளப்பட்டவருமான அவ்விருவரும் இவர்கள் தாமோ!

மாதலி : வேறு யார்?

அரசன் : (அருகிற் சென்று) இந்திரனுக்கு ஊழியக் காரனை துஷ்யந்தன் உங்களிருவரையும் வணங்குகின்ருன்.

மாரீசர் : குழந்தாய்! நீ இந்நில வுலகத்தை நெடுங் காலங் காவல் புரிவாயாக!

அதிதி : குழந்தாய்! நீ நிகரற்ற போர்வீரனு யிருப்பா யாக!

சகுந்தலை : என் புதல்வனேடும் உங்கள் திருவடிகளை வணங்குகின்றேன்.

மாரீசர் : குழந்தாய்! உன்கணவன் இந்திரனைப்போன் றும், உன்மகன் சயந்தனைப்போன்றும் இருக்கின்றனர்;

ஆதலால், வேறுவகையான வாழ்த்துரை தக்கதன்று. நீ இந்திராணியைப்போல் இருப்பாயாக!

அதிதி: குழந்தாய்! நீ நின் கணவனால் மிகவும் நன்கு மதிக்கப்படுவாயாக! நீடு வாழ்வானான நின்புதல்வன் இரு குடிக்கும் மகிழ்ச்சி தருவானாக! எல்லாரும் இருங்கள்.

(எல்லாரும் பிரஜாபதியின் இருமருங்கும் இருக்கின்றனர்.)

மாரீசர்: (ஒவ்வோருவரையுங் குறித்துக் காட்டி) நல்வினைப் பயனாற் கற்பிற் சிறந்த சகுந்தலையும் உயர்குணத்திற் சிறந்த இப் புதல்வனும், நீயும், மனத்திட்பமும் நல்வினையும் விதிமுறையும் என்னும் மூன்றும் ஒருங்கு சேர்ந்ததுபோற் கூடியிருக்கின்றீர்கள்.

அரசன்: தெய்வப் பெருமானே! முதற்கண் விழைந்தது கைகூடியது; பிறகு தங்களைக் காணக்கிடைத்தது; அதனால் தங்கள் அருள் உண்மையில் ஒப்பில்லாததா யிருக்கின்றது. என்னை? முதலில் மலர் தோன்றுகின்றது, அதன்பிற் கனி உண்டாகின்றது; முதலிற் கார் எழுகின்றது, அதன் பின் மழை பொழிகின்றது. இதுதான் காரண காரியமுறை. மற்று இங்கோ தங்கள் அருளைப் பெறுதற்கு முன்னரே நல்வாழ்வு வரலாயிற்று.

மாதலி: ஊழ்கூட்டுவோர் இவ்வாறுதான் தமது அருளைக் காட்டுகின்றனர்.

அரசன்: தெய்வப் பெருமானே! தங்கள் ஊழியக் காரியான இம் மடந்தையை யான் காந்தருவமண முறைப்படி மணந்து கொண்டும், அதன்பிற் சிலநாட் கழித்து இவள் தன் உறவினரால் என்னிடங் கொண்டுவரப்பட்டபொழுது யான் என் நினைவிழப்பால் இவளை விலக்குதல் செய்து, தங்கள் உறவினரான மாட்சிமை தங்கிய கண்ணு

வருக்குத் தவறிழைத்தே னாயினேன். பிறகு, கணையாழி யைப் பார்த்ததும் அவர் மகளை நான் முன் மணந்த துண்மை யென அறிந்தேன். இஃதெனக்குப் பெரிதும் புதுமையா யிருக்கின்றது. கண்ணெதிரே கடந்துபோம் உருவத்தைக் கண்டும் 'அஃது யானை யன்றுபோலும்' என ஐயமுற்றுப், பின் அதன் அடிச் சுவடுகளைப் பார்த்துத் துணிபு எழுந்த வாறுபோல், எனது மனமயக்கமும் அப் பெற்றித்தா யிருந்ததே.

மாரீசர்: குழந்தாய்! நீ தவறி நடந்ததாகக் கொண்ட ஐயத்தை ஒழித்துவிடு. அந்த நினைவிழப்பும் உன்னிடத்து நிகழ்ந்தது முறையேதான். சொல்வதைக் கேள்!

அரசன்: கருத்தா யிருக்கின்றேன்.

மாரீசர்: அப்ஸரஸ்தீர்த்தத் துறையிலிருந்து மிகத் துயருற்ற சகுந்தலையோடும் மேனகை தாட்சாயணியிடம் வந்த அப்பொழுதே, துருவாச முனிவரின் தீமொழியால் நின் இல்லறக் கிழத்தியான இந்தப் பேதை நின்னால் விலக் கப்பட்டாளல்லது வேறு காரணத்தா லன்றென எனது தவக்காட்சியால் தெரிந்துகொண்டேன். இதோ அத் தீ மொழி கணையாழியைக் காண்டலும் ஒழிந்து போயிற்று.

அரசன்: **(ஆறுதலோடு)** இப்போது அப் பழியினின் றும் விடுதலை பெற்றேன்!

சகுந்தலை: **(தனக்குள்)** நல்வினை வயத்தால் என் ஆருயிர்க்கணவர் காரணமில்லாமல் என்னைத் தள்ளிவிட வில்லை. உண்மையில் திட்டப்பட்டதாக யான் நினைவுகூர வில்லையே! அல்லது வருவிக்கப்பட்ட அத் தீமொழி, (எம் பெருமானைப்) பிரிந்தமையால் நினைவு வறிதாய்ப்போன என் நெஞ்சத்தால் அறியப்படாததாயிற்றுப் போலும்! அதனாலன்றோ, என் கணவனுக்கு அந்த மோதிரங் காட்டப்

படுதல் வேண்டுமென என் றோழிமார்களால் அத்தனை ஆவலொடு கற்பிக்கப்பட்டேன்.

மாரீசர்: குழந்தாய்! இப்போது நீ உண்மை அறிந் தனை. நின் காதலன் மேல் நீ வெறுப்புக்கொள்ளலாகாது. பார்! அத் தீமொழியாலன்றோ நீ நீக்கப்பட்டாய். நினைவு மறைப்பினால் நின்பாற் கொடுமை செய்த நின் கணவன் பால் மறதி யென்னும் இருள் இப்போது ஒழிந்தமையால், நீ மட்டுமே இப்போது அவற்குக் காதன்மனைவியாயினை. மேலே அழுக்குப்படிந்ததனால் ஒளிமங்கிய கண்ணாடியில் உருநிழல் தெளிவாகத் தோன்றாவிடினும் அது துடைக்கப் பட்ட வழி அந் நிழல் நன்கு விளங்கித் தோன்றுகின்ற தன்றோ?

அரசன்: பெருமான் சொல்லுமாறேதான்.

மாரீசர்: குழந்தாய்! நம்மாற் பிறப்புச் சடங்குக ளெல்லாம் முறையே செய்யப்பெற்ற சகுந்தலையின் மகனை இதோ களிப்பொடு ஏற்றுக்கொண்டாயென்று நம்பு கின்றேன்.

அரசன்: பெருமானே! என் குடி நிலைபெறுவது இவ னிடத்திலே தான் அமைந்திருக்கின்றது.

மாரீசர்: அங்ஙனமே, இனி இவனே மன்னர் மன்ன னாவானென்று அறிவாயாக! பார்! இவன் இடையே தெற் றுப்பட்டுக் குலுங்காமற் செல்வதாகிய தேர்மேலமர்ந்து மாகடலைக் கடந்து, தனக்கு நிகரில்லாமல், ஏழு தீவகங்க ளோடுங் கூடிய இந் நிலவுலகத்தை வெற்றி கொள்வான். இங்கே விலங்குகளை யெல்லாம் வலிந்து அடக்கியது பற்றிச் சர்வதமன னென்று பெயர்பெற்ற இவன், மறுபடியும் உலகைத் தாங்கப்போவது பற்றிப் பரதன் என்றும் பெயர் பெறுவான்.

அரசன் : அடிகளால் எல்லாப் புனிதச் சடங்குகளுஞ் செய்யப்பெற்ற இவனிடமிருந்து நாங்கள் எல்லாம் எய்த எதிர்பார்க்கின்றோம்.

அதிதி : பெருமானே! தம் புதல்வியின் விருப்பமெல்லாம் நிறைவேறப்பெற்ற வகைகள் கண்ணுவமா முனிவர்க்கும் அறிவிக்கப்படல் வேண்டும். தன் மகளிடத்து மிக்க காதலுடைய மேனகையோ எனக்கு இவ்விடத்தில்தானே ஏவற்றொழில் செய்து கொண்டிருக்கின்றாள்.

சகுந்தலை : (தனக்குள்) அம்மா அவர்களே நான் விரும்பியதைச் சொல்லிவிட்டார்கள்.

மாரீசர் : தவ வலிமையால் இவையெல்லாங் கண்ணுவ மாமுனிவர் கண்ணெதிரே தோன்றிவிட்டன.

அரசன் : இதனாலன்றோ மாமுனிவர் என்னைச் சினவாதிருந்தனர்.

மாரீசர் : அப்படியானாலும், நம்முடைய வாழ்த்துரைகளை அவருக்கு விடுத்தல்வேண்டும்; யார் அப்பா அங்கே?

(ஒரு மாணவன் வந்து)

மாணவன் : பெருமானே! இதோ அடியேன் இருக்கின்றேன்.

மாரீசர் : ஏ காலவா! வான்வழியாய் உடனே சென்று தீமொழிப்பயன் ஒழிந்தமையால் நினைவுகூர்ந்த துஷியந்தனாற் சகுந்தலை தன் மகனொடு திரும்ப ஏற்றுக்கொள்ளப் பட்டன ளென்னும் நற்செய்தியை எனது கட்டளைப்படி கண்ணுவமா முனிவர்க்குத் தெரிவிக்கக் கடவாய்.

மாணவன் : அடிகள் கட்டளைப்படியே. (போய்விட்டான்.)

மாரீசர் : மகனே! நீயும் நின் புதல்வனும் மனையாளும் உடன்வர நின் நண்பன் தேவேந்திரனது தேரில் ஏறிக் கொண்டு நின் நகரத்திற்குப் புறப்படு.

அரசன் : பெருமான் கட்டளைப்படியே.

மாரீசர் : இன்னும், இந்திரன் நின்குடிகட்கு ஏராள மான மழையைப் பெய்விக்கட்டும்! நீயும், வேள்விகள் வேட்டுத் துறக்க நாட்டினரை முற்றும் உவப்பிப்பாயாக! இங்ஙனம் இவ்விருவகை உலகங்களுக்கும் விளையும் பயன் கள் பற்றிப் புகழற்பாலனவாம் நற்செயல்களை ஒருவருக் கொருவர் செய்துகொண்டு சுழன்றுவரும் பன்னூறாழி காலம் நீங்களிருவீரும் வாழ்வீர்களாக!

அரசன் : என்னால் இயன்றமட்டும் அத்தகைய நற் செயல்களைச் செய்யமுயல்வேன்.

மாரீசர் : குழந்தாய்! இன்னும் நினக்கு நான் வேறு என்ன உதவி செய்தல்வேண்டும்?

அரசன் : இதைப் பார்க்கிலும் வேண்டத்தக்கது பிறி துண்டோ? பெருமான் இன்னும் இதன்திறத்து அருள் புரியவிரும்பினால் பரதன்றன் இம்மொழி நிறைவேறச் செய்திடுக!

சிறந்த மன்னவன் தன்குடிச் செல்வமே தெரிக!
விறந்த கல்விசால் புலவர்சொல் வியந்திடப் படுக!
நிறந்து வாழுமை கூறராம் நீலலோ கிதர்யான்
பிறந்தி டாவகை யருளிமேற் பேறுநல் குகவே.

ஏழாம் வகுப்பு முற்றியது

வடமொழியிற்

காளிதாசர்

இயற்றிய

சாகுந்தல நாடகத்

தமிழ் மொழிபெயர்ப்பு

முற்றியது.

ஓம்

சாகுந்தல நாடக விளக்க உரைக்குறிப்புகள்

(**பக்கம், க**) எந்நூல் உரைப்பினும் அந்நூன் முகத்தில் 'வாழ்த்து' 'வணக்கம்', 'வருபொருளுரைத்தல்' என்னும் மூன்றும் உரைத்து அதனைத் தொடங்குதல் வேண்டுமென்பதே ஆன்றோர் கொள்கையாதலின், **சாகுந்தலம்** என்னும் நாடகக் காப்பியத்தை இயற்றப்புகுந்த **காளிதாசர்** என்னும் வடமொழி நல்லிசைப் புலவர், முதற்கண் வாழ்த்தும் வணக்கமுங் கூறுவான்றொடங்கி அவைதம்மைச் சூத்திரதாரன் வாயிலாகக் கூறினர்.

'அட்டமூர்த்தம்' என்னும் எட்டு வடிவாய் விளங்குஞ் சிவபெருமானை ஆசிரியர் வணங்கும் முகத்தால் வாழ்த்துரை கிளக்கின்றார்.

முதன்முதல் நீரே படைக்கப்பட்டதென்பது ஆரிய வேதநூல் வழக்கு. "அந்த முதற்பொருள் நீரேயாம்; அது மூச்சு இலதாய்த் தன்னியற்கையினாலேயே மூச்சுவிடுவதாயிற்று." என இருக்கு வேதப் பத்தாம் மண்டிலத்தின் கண்ணதான கஉக-ஆம் பதிகம் பகருதல் காண்க. அந் நீரிலிருந்தே தீயும், அத் தீயிலிருந்தே ஞாயிறும் உண்டாதலும் ஆண்டே நுவலப்படுகின்றது. இவ்வாற்றாற் காளிதாசர் தழுவிய உலகப் படைப்புமுறை பண்டை இருக்குவேத வழித்தாதல் காண்க. வேதகாலத்திற்குப் பிற்பட்டதான தைத்திரீய உபநிடதத்தில், "விசும்பிலிருந்து காற்றுங், காற்றிலிருந்து தீயுந், தீயிலிருந்து நீரும், நீரிலிருந்து நிலனும் உண்டாயின" என நுவலப்படுங் கொள்கை அவர்க்கு உடம்பாடன்று. நான்முகன் - படைப்புக் கடவுள்.

அவி - தேவருணவு. அதனைத் தீக்கடவுள் ஏற்றுத் தேவர்கட்குச் சேர்ப்பிப்பனென்பது பண்டையோர் கொள்கை. இயமானன் - யஜமானன் என்னும் வடசொற்றிரிபு; வேள்வி வேட்கும் ஆசிரியன். இறைவன் எல்லா உயிர்கட்கும் உயிராய் இருப்பானாயினும், அவ்வுயிர்களுட் சிறந்த வேள்வியாசிரியன்பால் முனைந்து நிற்றல்பற்றி இயமானனை ஈண்டு விதந்து கூறினர்.

கட்புலனாகாத 'காலம்' இன்னதென்பது கட்புலனாய் இயங்குகின்ற பகலவனும் வெண்மதியமும் என்னும் இரண்டின் இயக்கத்தாலன்றி அறியப்படாமையிற் 'காலத்தை வரையறுக்கின்ற ஞாயிறு திங்கள்' என்றார். பகலிரவுகளையும், பன்னிரண்டு திங்களையும், அறுபது ஆண்டுகளையும் பகுத்துணர்தற்கு இவ்விரண்டின் இயக்கம் இன்றியமையாததாதலை வான் நூலிற் காண்க.

விசும்பு - வான்: இடைவெளி; ஓசை உலவுதற்கு இடங் கொடுத்து நிற்பது. உயிருள் பொருள் உயிரில் பொருள்களாகிய எல்லாம் நிலனும் நீருந் தீயுங் காற்றும் வானும் ஞாயிறுந் திங்களும் உயிரும் என்னும் எட்டில் அடங்குதலின், எல்லாம் வல்ல இறைவன் இவற்றை இயக்குதற்பொருட்டும் அறிவித்தற்பொருட்டும் இவற்றின்கண் நிறைந்துநிற்ப னென்றார்.

வேதங்கள் தொகுக்கப்பட்டுப் பிராமணங்களும் பழைய பன்னிரண்டு உபநிடதங்களும் வரையப்பட்ட பண்டைக் காலத்தே சிவபெருமான் ஒருவனே முழுமுதற் கடவுளாக வணங்கப்பட்டனன். இவ்வுண்மை **மாணிக்கவாசகர் வரலாறுங் காலமும்** என்னும் எமது நூலிற் கண்டுகொள்க. காளிதாசர் பிற்காலத்தெழுந்த புராண முறையைத் தழுவாது, முற்காலத்ததாகிய வேதமுறையைத் தழுவுதலிற் சிவபெருமான் ஒருவனையே முழுமுதற் கடவுளாக வைத்து வாழ்த்துரை கூறுவாராயினர். இங்ஙனமே இவர் தாம் இயற்றிய 'விக்கிரமோர்வசீயம்' என்னும் நாடகத்தின் முகத்தும், 'மாளவிகாக்நிமித்திரம்' என்னும் நாடகத்தின் முகத்துஞ், சிவபெருமான் ஒருவனையே முழுமுதற் கடவுளாக வைத்து வாழ்த்துரைத்தல் காண்க.

'கோலச்சாலை' என்பது நாடகம் ஆடுவோர் தாந்தாம் பூணுதற்குரிய கோலங்களைப் பூணும்பொருட்டு நாடக அரங்கின் உட்பக்கத்தே வகுக்கப்பட்ட ஓர் இடம். ஒப்பனை - அலங்காரம். நங்கை - பெண்களிற் சிறந்தாள்.

'நடி' என்பவள் சூத்திரதாரனுக்கு உதவியாய் நாடக அரங்கில் நின்று பாடி நாடக நிகழ்ச்சிக்குத் தோற்றுவாய் செய்பவள். இச் சாகுந்தல நாடகத்தில் மட்டும் இம் முன்னுரையில் இங்ஙனம் ஒரு மாது தோன்றுகின்றாள். காளிதாசர் இயற்றிய ஏனை இரண்டு

நாடகங்களிலும் ஓர் ஆடவன் உதவியாளனாய்த் தோன்றுதல் காண்க.

அரங்கம் - நாடகமேடை.

(பக். உ) நடிப்பு - கூத்து. மாதராய் - பெண்ணே. இசை - பாட்டிசை. துய்த்தல் - அனுபவித்தல். ஏற்றது - இசைந்தது. வேனிற்காலம் - வெயிற்காலம். முகிழ் - அரும்பு. அளைந்து - குடைந்து. நறுமணம்-நல்லவாசனை. கானகம் - காடு. அடர்ந்த - நெருங்கிய.

(பக். ௩) அயர்ந்த துயில்-தன்னை மறந்த தூக்கம். மாலைக் காலம் - சாய்ங்காலம்.

(பாட்டு) விரியுமண......................காணாய்!

இதன்பொருள் : விரியும் மணம் அவிழ்க்கும் - எங்கும் பரவாநின்ற மணத்தை அவிழச்செய்யும்; மலர்முகிழ்மேல் எல்லாம்- பூவரும்புகளின் மேலிடங்களை எல்லாம், கரிய வரிவண்டு - கரிய நிறமும் இறக்கைகளில் வரியும் உடைய வண்டுகள், முத்தம்இடல் காணாய்-முத்தம் இடுதலை ஒப்ப வாயால் தொடுதலைப் பார்ப்பாயாக, எரியும் தளிர்ப்பிண்டி இணர்கிள்ளி- தீ எரிவதனையொப்பச் சிவந்து தோன்றுந் தளிர்களையுடைய அசோகமரத்தின் பூங்கொத்துகளைக் கிள்ளி, ஓடும் கரிய விழிமாதர்-காதளவும் ஓடாநின்ற நீண்ட கரிய கண்களையுடைய மடந்தையர், காது இடலும் காணாய்-தம்முடைய காதுகளிற் செருகுதலையும் பார்ப்பாயாக.

பனிக்காலத்தே இலையுதிர்ந்த மரஞ்செடி கொடிகள் வெயிற் காலத்தே புதிது தளிர்த்து அரும்பு கட்டுதலும், அவ்வரும்புகளில் உள்ள தேனைப் பருகுதற் பொருட்டு வந்த வண்டுகள் அவற்றைக் குடைதலும், அதனால் முறுக்கு அவிழ்ந்த அவ்வரும்புகளிலிருந்து நறுமணம் புறந்தோன்றி வீசுதலும், அப்போது அழகிய மாதர்கள் அசோகமரச் சோலைகளிற் புகுந்து அதன் பூங்கொத்துகளைப் பறித்துக் காதுகளிற் செருகித் தம்மை ஒப்பனைசெய்துகொண்டு விளையாட்டயர்தலும் இயற்கையாய் நிகழ்தலின் அவ்வேனிற்கால அழகினை நடி என்பாள் இங்ஙனம் புனைந்து பாடுவாளானாள்.

அடுத்துவருங் கதைநிகழ்ச்சியினையும் நடி இப் பாட்டின்கட் குறிப்பிட்டுக் காட்டுதலுங் கருத்திற் பதிக்கற்பாற்று. அரும்புகள்

தேனையுடையவாய் முகிழ்த்துத் தோன்றத், தொலைவிலுள்ள வண்டுகள் அவற்றின் பதம் அறிந்துவந்து, அவற்றின் கட்டை நெகிழ்த்துத் தேன்பருகும் முயற்சியினைத் தொடங்குதல்போலக், கானகத்திலுள்ள சகுந்தலையென்னும் மங்கை தன் அழகு நலம் நிரம்பிக் காதலின்ப நுகர்ச்சிக்குரிய பதம் வாய்ந்தனளாய் இருப்பத், தொலைவில் நகரவாழ்க்கையிலுள்ள துஷியந்தன் என்னும் மன்னன் ஊழ்வினைகூட்ட அக் கானகத்திற் புகுந்து அவடன் காதலின்பத்தினை நுகர்ந்து செல்வனென்பது குறிக்கப்பட்டமை காண்க.

அசோகந்தளிர்கள் பூங்கொத்துகளை மாதர் காதிற் செருகியாடும் வழக்கம் வடநாட்டிலே மட்டுமன்றித் தமிழ்நாட்டிலும் உண்டென்பது, "வண்காது நிறைந்த பிண்டியொண்டளிர், நுண்பூணுகந் திளைப்ப" என்று **திருமுருகாற்றுப்படை** (வரி. உக, உஉ)யினுங் கூறப்பட்டமைகொண் டுணரப்படும்.

குழு - கூட்டம். ஓவியம் - சித்திரம்.

'சூத்திரதாரன்' என்பான் ஒரு கதை தழுவிவருங் கூத்தினை நாடக அரங்கிற் கூத்தர் பலரைக்கொண்டு நடத்திக்காட்டும் முதல்வன் ஆவன். பண்டைநாளில் தோற்பாவை மரப்பாவைகளைக் கயிற்றிற்கோத்து ஆட்டுவது வழக்கமாதலின், அங்ஙனம் அவற்றை ஆட்டுவோன் 'சூத்திரதாரன்' எனப் பெயர்பெற்றான். சூத்திரம்-கயிறு. தாரன்-தாங்குவோன். பின்னர்க் கூத்தர்களைத் தன் அறிவு என்னுங் கயிற்றாற் கட்டி ஆட்டுந்தலைவனும் அப்பெயர் பெற்றான் என்க.

முதல் வகுப்பு

(பக். ௫) இந்நாடகக்கதை ஏழு வகுப்புகளாகப் பிரிக்கப்பட்டிருக்கின்றது. அவற்றுள் இம் முதல்வகுப்புத் துஷியந்தன் என்னும் அரசன் வேட்டம் ஆடும்பொருட்டுத் தேர்மீதிவர்ந்து புள்ளிமான் ஒன்றைப் பின்றொடர்ந்து ஒரு கானகத்திற் புகுதலும், அஃது அருந்தவத்தோர் உறையுளாயிருத்தல் கண்டு, மானைவிடுத்துத் தேரினின்றுங் கீழிறங்கி உட்சென்றவன், சகுந்தலையும் அவடன் தோழிமாரிருவரும் பூஞ்செடிகட்குத் தண்ணீர் விட்டுக் கொண்டு வருதலைப் பார்த்து, மரச்செறிவின் மறைவிலிருந்து அவர்களை உற்றுநோக்கிச், சகுந்தலையின் பேரழகை வியந்து அவள் மேல் அளவிறந்த காதல் கொண்டவனாய், வண்டோச்சும் முகத்

தால் அவர்பாற்சென்று அவரோடு உரையாடுகையில், அக் கானகத்தைக் கலக்கி ஓடிவரும் ஓர் யானையை எய்யும்பொருட்டு, அம்மாதர் மூவரையுந் தமது இருப்பிடத்திற்குச் செல்ல விடுத்து, அவரை அன்றைக்குப் பிரிந்துசென்று தன் கூடாரத்தின்கண் ஆற்றானாய் வருந்தியிருக்கும் வரையிற் கதையின் துவக்கப்பகுதியினை நடத்திக் காட்டுகின்றது.

களம்-நாடகக் கதை நிகழ்ச்சிக்குரிய இடம்.

துஷியந்தன் நாண் எற்றிய வில்லைக் கையில் ஏந்தி ஒரு மானைப் பின்றொடரும் நிலைக்குச், சிவபிரான் வில்லேந்திக் கொண்டு வேள்வியாகிய மானைத் தொடர்ந்து சென்றமையினைத் தேர்ப்பாகன் உவமையாகச் சொல்லுகின்றான். **மாபாரதம்,** சௌப்திக பர்வத்தில், எஅசுூ-இலிருந்து அ௦அ-வரையிற் கூறப்படும் 'இறைவன் தக்கன் வேள்வியழித்த கதை'யில் இவ்வாறு நுவலப்படுகின்றது. தக்கன் ஆற்றிய வேள்வி சிவபிரானால் அழிப்புண்டு ஒரு மான் வடிவுகொண்டு ஓடாநிற்கச், சிவபிரான் பினாகமென்னும் வில்லையேந்தி அதனை வானின்கட் டொடர்ந்து சென்றார் என்பது.

கட்புலனாதல் - கண்ணுக்குத் தெரிதல். கறித்தல் - கடித்தல்.

(பக். ரு) கடுஞ் செலவு - விரைந்த ஓட்டம்.

மட்டம் - சமம். கவரி - சாமரை. படலம் - படல், மூடி.

(பக். கூ) இலக்கு - குறி. துறவிகள் முனிவர்கள்.

மாணவர் - சீடர். மலர் - பூ. ஊடுருவல் - நடுநுழைதல்.

'புரு' என்பவன் மதி (சந்திர) குலத்திற்குத் தலைவன்; அத்திரி முனிவரின் புதல்வனான சந்திரன் என்பான் இக்குலத்தைத் தோற்றுவித்தமையின் இஃது அவன் பெயரால் வழங்குவதாயிற்று. சந்திரன் அல்லது சோமன் கால்வழியில் வந்தோர்: புதன், புரூரவன், ஆயு, நகுஷன், யயாதி என்போராவர்; இவருட்'புரு'வின் கால்வழியில் வந்தோர்: தம்சு, அநிலன், துஷியந்தன், பரதன் என்போராவர். இங்ஙனமே, பகலவன் அல்லது வைவஸ்வத குலத்திற்குத் தலைவன் 'இக்குவாகு' என்பவனே யாவன்; அவன் வழியில் வந்தோர்: ககுத்தன், திலீபன், ரகு முதலியோராவர்.

(பக். எ) அந்தணர்-அருளொழுக்கம் வாய்ந்த துறவோர் "அந்தணர் என்போர் அறவோர் மற்றெவ்வுயிர்க்குஞ், செந்தண்மை, பூண்டொழுக லான்" என்றார் தெய்வப்புலமைத் திருவள்ளுவரும். ஏற்கற்பாற்று - ஒப்புக்கொள்ளுதற்கு உரியது.

கொணர்தல் - கொண்டுவருதல். 'மாலினி' என்பது அத்தினபுரத்திற்கு அருகிற் கங்கையாற்றில் வந்து கலக்கும் ஒரு கிளையாறு; இது 'மந்தாகினி' எனவும் பெயர்பெறு நிற்கும்.

இடர் - துன்பம். நோன்பு - தவம். மாதவர் - பெருந்தவத்தோர். தழும்பு - வடு.

வரிசை - முறைமை. 'சோமதீர்த்தம்' என்பது கத்தியவாரில் உள்ள சோமநாதம் என்னுஞ் சிவபிரான் திருக்கோயிலுக்கு அருகில் உள்ளதொரு திருக்குளம்; தக்கன் கூறிய தீமொழியாற் கயநோய் கொண்ட சந்திரன் என்பான் இத் திருக்குளத்தில் முழுகிச் சிவபிரானை வணங்கி அந்நோய்தீரப் பெற்றமையால், அஃது அப்பெயர்த்தாயிற்று. இனித், துருவாசர் கூறுந் தீமொழியாற் சகுந்தலைக்கு நேர இருக்குந் தீமையினை ஒழித்தற் பொருட்டாகவே, அதனை முன்னுணர்ந்து கண்ணுவமுனிவர் சோமநாதத்திற்குச் சென்றனர். இதனால் இவர் திரும்பி வருதற்குச் சில திங்களாவது கழியுமாதலாற், சகுந்தலையுந் துஷியந்தனுங் காதலின்பத்திற் றிளைத்திருத்தற்கு வேண்டிய அளவு அமைதியான காலம் அங்குளதென்பதனைக் காளிதாசர் இங்கே குறிப்பித்தாரென்பதுணரற்பாற்று.

இயற்றும் - செய்யும். வழிபாடுகள் - வணக்க முறைகள். மொழிதல் - சொல்லல். தூயது - பரிசுத்தமானது. கறை - குற்றம்.

(பக். அ) முடுகுதல் - ஓட்டுதல். தெற்றென - தெளிவாக. பேட்டு இளங்கிளிகள் - இளைய பெண்கிளிகள். உறைகின்ற - வசிக்கின்ற.

'இங்குதி' ஒருவகை மரம். நெய்ப்பற்று - நெய்ப்பசை. சிதர்ந்து - சிந்தி. மிளிர்தல் - ஒளிசெய்தல். சொட்டுதல் - துளித்தல். சிற்றலை - சிறிய அலை. கற்றை - தொகுதி. அலைசல் - அலைதல். திகழும் - விளங்கும். வேட்கும் - வேள்வி செய்யும். புல்வாய்க்கலை - ஒருவகை மான். புற்கறித்து - புல்லைக்கடித்து.

(பக். ௬) உடை - உடைமை. அணிகள் - ஆபரணங்கள்.

நிமித்தம் - குறி. ஓர் ஆண்மகனுக்கு வலது தோள் துடிப்பது அவன் ஓர் அழகிய பெண்ணைக் கூடப்போவதனை முன்னறிவிக்குங் குறி என்பர். ஊழ்வினை வயத்தால் இனி நடக்கப் போவன வற்றைத் தடைசெய்வன எவையும் இல்லை என்ற கருத்தைத் துஷியந்தன் "இனி நிகழ வேண்டுவனவாயுள்ள நிகழ்ச்சி களுக்கு எவ்விடத்துங் கதவுகள் இருக்கின்றன" என்னுஞ் சொற் ளொடராற் கருதுகின்றான்.

அண்டை - அயல். உரையாடும் - பேசும்.

(பக். க0) முல்லை - மணங் கமழும் பூக்களையுடைய ஒரு கொடி. உவளகம் - அந்தப்புரம், அரசர் முதலிய செல்வக் குடியினரின் மகளிர்மட்டும் இருக்கும் மனை. இளங்கா - இளமரச் சோலை. பின் இடைதல் - பின்வாங்குதல், அஃதாவது தோற்றல். வாய்வது - பொருந்துவது. நாகரிகம்வாய்ந்த செல்வரின் அரண் மனைகளில் உள்ள மாதர்கள் அங்கே தமக்குச் செய்யப்படும் இனிய மென்முறைகளால் அழகுமிக்குத் தோன்றுதற்கு, ஏவலாட்களாற் பேணி வளர்க்கப்படும் இளங்காவின் பூங்கொடிகளையும்; கானகத்தி லுள்ள ஏழைமகளிர் அங்ஙனம் பேணி வளர்க்கப்படாதிருந்தும் அவர்கள் இயற்கையழகிற் சிறந்து தோன்றுதற்கு, மக்கள் எவரா னும் போற்றப்படாமலே இயற்கையிற் செழுமையாக வளர்ந்து நறுமணங் கமழுங் காட்டுப் பூங்கொடிகளையும் அரசன் உவமை யாகக் கருதினான் என்க.

கருதுகின்றேன் - எண்ணுகின்றேன். புதிது அவிழ்ந்த - புதிதாக அலர்ந்த. அகழ்ந்த - தோண்டிய. ஏவுதல் - வேலையிடுதல்.

'என்னே!' வியப்பினைக் காட்டுஞ் சொல். மாட்சிமை - தவப் பெருமை. செயற்கை - செய்ம்முறைகள்.

(பக். கக) கனிந்த - முதிர்ந்த. இசைவித்த - பொருத்திய. குவளைமலர் - மென்மையான ஒருவகை நீலப்பூ. இதழ் விளிம்பு - பூ இதழின் ஓரம். விறகுக்காக வளர்ந்த செடி மிகவும் வன்மை யுடையதாயிருத்தற்கும், நீலப்பூவின் இதழ் மிகவும் மென்மை யுடையதாயிருத்தற்கும் உவமை. விறகுக்குப் பயன்படும் வன் செடியினை வலிய இருப்புக் கத்திகொண்டு வெட்டல் வேண்டுமே

சிவந்திருத்தலால், அவற்றின் அசைவு தன்னை அழைப்பதுபோல் தோன்றுகின்றதென்றாள் சகுந்தலை. பால் - இடம்.

பிணைந்திருப்பது - இணைந்திருப்பது.

சகுந்தலையும் அவடன் தோழிமாரும் இவ்வாறு பேசிக் கொண்டு உலவுதலை மரச்செறிவில் மறைந்திருந்து நோக்குந் துஷியந்தன் சகுந்தலையின் அழகைத் தனக்குள் வியந்துசொல் கின்றான்.

கட்டு இளமை - உடம்பின் முறுக்குநெகிழாத இளமைப்பதம். இவ் விளமைப்பதம் சகுந்தலையின் ஒவ்வோர் உறுப்பிலும் (அவய வத்திலும்) அரும்பித் தோன்றுகின்றதென்றான்.

'வனஜ்யோத்ஸ்நா' என்னும் வடசொற்றொடர் பாகதத்தில் 'வனதோசினி' எனத் திரிந்தது; அது 'கானகத்திற்கு நில வொளி' எனப் பொருள்படும்; ஆதலால், அது 'கான்மதியம்' எனத் தமிழில் மொழிபெயர்க்கப்பட்டது; கான் - காடு, மதியம் - நிலா. மல்லிகைக் கொடியின் மலர்கள் மிக வெள்ளியவாய் இருத் தலால், அக் கொடி முழுதும் அலர்ந்த பூக்களுடன் தோன்றுகை யில், அது நிலவொளியை யொத்துக் காணப்படுதல் பொருத்தமே யாம். தேமாவின் அண்டையில் நிற்கும் மல்லிகைக் கொடியை அத் தேமாவிற்கு மணமகளாகக் கூறினாள். இதனைப் பின்னே நான்காம் வகுப்பிலும் (பக். எங) இரகுவம்சத்திலும் (அ, சுக) அடுத்தடுத்துக் கூறுதலாற், காளிதாசர்க்கு இவ் வியற்கைத் தோற்றத்தில் மிகுந்த விருப்பு உண்டென்பது அறியப்படும்.

(பக். கங) புத்தப்புதிய - மிகப்புதிய. தழைகள் - தழைத்த இலைகள்.

ஐயம் - சந்தேகம். காதல் - பேரன்பு; ஒருவரையொருவர் உயிராய்க் கருதியுருகும் அன்பின் பெருக்கு. விழைதல் - விரும்புதல்.

(பக். கச) கலைக்கப்பட்ட - ஓட்டப்பட்ட.

கடை - கடைசி. விழி - கண். செவி - காது. மறைபொருள் - இரகசியச் செய்தி. ஓதுதல் - சொல்லுதல். வெருட்டுதல் - ஓட்டு தல். கருவூலம் - பொக்கிஷம். கீழ் இதழ் - கீழ் உதடு.

காமின்கள் - காப்பாற்றுங்கள். கானகம் - காடு. ஏற்ற-தக்க.

மரச்செறிவில் மறைந்துநிற்கும் அரசன், தனக்கு முன்பின் அறிமுகம் இல்லாத இளையமகளிர்பாற் செல்லுதல் உயர்ந்தோ ரொழுக்கமாகாமையின், தான் அவர்கள்பாற் செல்லுதற்கு ஏற்ற தொரு நேரத்தை எதிர்பார்த்துநிற்க, ஒரு வண்டானது அவர் களைத் துன்புறுத்தி, அவர்களை ஓர் ஆண்மகனுதவியை அவாவிக் கூவுமாறுசெய்து, அவன் அவர்களைச் சென்றணுகுதற்கு ஒரு காரணங் கற்பித்தவாறு காண்க. இங்ஙனந் தலைமகன் தலைமகளைச் சென்று சேர்தலை 'வண்டோச்சி மருங்கணைதல்' என்று தமிழ் நூலார் கூறுப. துஷியந்தன் வேட்டமாடப் புகுந்ததிலிருந்து, அவன் தனக்கு ஏற்ற சகுந்தலையைச் சென்று சேருங்காறும், ஊழ் வினை அவனுக்குப் பல வாயில்களை ஒரு தொடர்பாக இசைவித்து வருதல் காண்க.

(பக். கரு) ஒறுத்து - வருத்தி, தண்டித்து. செங்கோல் - செவ்விய அல்லது நடுவுநிலைகோணாத கோல், அக் கோல் அரச னது முறையரசுக்கு அடையாளமாயிற்று. ஓச்சுதல் - செலுத்து தல். 'ஏடா': தோழன் முன்னிலைப்பெயர்; இச் சொல் இக் காலத் தில் ஒருவன் தன்னிற் கீழ்ப்பட்டான் ஒருவனையாதல், தன்னிற் குறைந்த சிறுபருவத்தான் ஒருவனையாதல் தன்முகப்படுத்துதற் கண் வழங்குகின்றது.

இடர் - துன்பம். குடில் - சிற்றில். வழிபாடு - வணக்கம். உரை - சொல்.

(பக். கசு) அடர்ந்த - நெருங்கிய. 'ஏழிலைப்பாலை': மகளி ரான் மலரும் ஒருவகை மரம். எக்கர்மணல் - கடல் அல்லது யாற்று நீரால் ஒதுக்கி உயர்த்தப்பட்ட மேட்டு மணல். அமர்ந்து-இருந்து.

வேலை - தொழில். ஆண்டு - வயது. நட்பு - நேசம். பணிவு - தாழ்வு. இசைவு - பொருத்தம். மாட்சி - பெருந்தன்மை. ஆவல் - பெருவிருப்பு. மொழிந்த - சொல்லிய. விழைவு - பெருகிய அவா

துஷியந்த மன்னன் வரலாறுகளைத் தெரிந்துகொள்ளும் பொருட்டு அனசூயை கேட்ட வினாக்களுக்கு அவ் வரசன் உண் மையைத் தெரிவியாமல், தன்னை மறைத்து மொழியும் நுட்பம் உற்றுநோக்கற்பாலது. ஒருவனுடைய வரலாறுகள் தெரியாமலே

அவனைக் கண்ட அளவில் அவன்மேல் ஆராக்காதல் கொள்ளும் ஒரு மங்கையே அவன்மேல் என்றும் நெகிழாத அன்புடையளாய்க் கற்பொழுக்கத்திற் சிறந்து திகழ்வள் ஒருவன்றன் செல்வத்தையும் அதிகாரத்தையுந் (தலைமையையும்) புகழையுங் குடியுயர்வையும் பாராட்டி அவன்மேல் அன்புகொள்ளும் ஒரு மாது அவன்பால் என்றும் பிறழாத காதலன்புடையளாய் ஒழுகுதல் அரிது. அது பற்றியே, அரசன் தனக்குள்ள புறச்சிறப்புகளைத் தெரிவியாது, தன்மேற் சகுந்தலையின் மனப்பதிவு எத்தன்மையதாக நிகழ்கின்றதென ஆராய்ந்து ஓர்கின்றான். என்றாலுந் தன் குடிக்கு முதல்வனான 'புரு'வின் பெயரால் தன் உண்மையையும் ஒருவாற்றாற் குறிக்கின்றான்.

(பக். கஎ) நடைபெறுதல் - நடத்தல். வேந்தன் - அரசன். ஏற்படுத்தல் - நிருமித்தல். இழைக்கும் - செய்யும். நிகழ்தல் - நடத்தல்: நிறைவேறுதல். அறத்தின் உரு - தருமத்தின் வடிவம். கானகம் - காடு. இயற்றுவோர் - செய்வோர். காவலர் - காவலாய் இருப்போர். களஞ்சியம் - பொக்கிஷம், இங்கே சகுந்தலை என்பது குறிப்பு.

(பக். கஅ) எடிமார் - தோழிமார். உள்ளம் - மனம். செவி கொடுத்தல் - கேட்டல். இசைந்தால் - இணங்கினால். வினவுதல் - கேட்டல். தலையளி - சிறந்த அல்லது முதன்மையான அருள்.

'பிரமசரியம்' என்பது மணஞ்செய்யாது கல்வியிலுந் தவத்திலுந் தன் அறிவையும் முயற்சியையும் ஈடுபடுத்தி நிற்கும் நிலை. கண்ணுவமுனிவர் பிரமசரிய நிலையில் இன்றிக் கிருகத்தராய் (இல்லறத்தவராய்) இருப்பவரேனுஞ், சகுந்தலையின் பிறப்பைத் தெரியும் பொருட்டு மன்னன் அவரை அந் நிலையிலுள்ளவராகக் கருதி வினவினான்.

'கௌசிககுலம்' என்பது மதிகுலத்தவனான குசன் அல்லது குசிகன் என்பவனைத் தலைவனாய்க்கொண்ட குலம் என்பது. அக் குலத்திற் பிறந்த அரசமுனிவர் என்றது விசுவாமித்திரரை.

தன்னந்தனியே - மிகவுந்தனியே.

(பக். ககூ) எவினர் - தூண்டினர்.

நூறு வேள்விகள் வேட்டோருங் கடுந்தவம் புரிந்தோரும் இந்திர வாழ்க்கையை மறுமையிற் பெறுவரென்பது புராணக்

கூற்று. அங்ஙனம் இந்திர வாழ்க்கையைப் பெறுதற்கு வருவோர் முன், பழைய இந்திரன் தன் நிலையைத் துறந்து செல்லல் வேண்டுமாகலின், அவ்வாறு அவன் தன் வாழ்க்கையினை இழவாமைப் பொருட்டு, வேள்வி செய்வார் முயற்சிகளையுந் தவம் புரிவார் நிலைகளையுங் குலைப்பனென்று புராணங்கள் கூறும். அரம்பைமாது - தெய்வப்பெண்.

'இளவேனிற்பருவம்' என்பது சித்திரை வைகாசித் திங்களில் நடைபெறும் வெயிற்காலம். இயல்பிற்று - தன்மையினையுடையது. அரைவாசி - அரைப்பங்கு.

மகளிர் - பெண்கள். வனப்பு - அழகு. மிளிர்தல் - ஒளிவிடுதல். நிலவரைப்பு - நிலஎல்லை. பேரொளிவீசும் மின்னற்கொடி நிலத்திலன்றி வானில் தோன்றுதல்போல, இந் நிலவுலகத்து மங்கையர்பாற் காணப்படாத அத்தனைப் பேரழகு வாய்ந்த சகுந்தலை ஒரு தேவமாதின் பாற்றான் தோன்றினளாகல் வேண்டும் என்றான்.

சகுந்தலை அரசமுனிவராகிய விசுவாமித்திரர்க்கு மேனகை என்னும் அரம்பை மாதின்பாற் றோன்றினவளென்னும் உண்மை அறிந்த அளவில், அரசனாகிய தான் அவளை மணத்தல் தகும் எனக் கருதித் துஷியந்தன், 'என் காதல் இப்போது இடங்கண்டது' என்று தனக்குட் கூறிக்கொண்டான். பகடி - பரிகாசம்.

(பக். உ0) வேட்கை - ஆசை. மீதுஊர்தல் - மேற்படுதல். தாழாதீர் - தாமதியாதீர்.

காமவேள் - மன்மதன். 'வைகானச விரதம்' என்பது மண வாழ்க்கையினை விரும்பாது, துறவு வாழ்க்கையினை விரும்பினாற் கைக்கொள்ளப்படுவது; இந் நோன்பினை வகுத்தவர் 'விகநசர்' என்னும் முனிவராதலால் அது வைகாநசம் எனப் பெயர் பெற்றது.

'பேட்டிளமான்களுடன் கூடித் தன் வாழ்நாள் எல்லையளவுங் காலங் கழிக்கப்போகின்றனளோ?' என்றரசன் வினவியது, சகுந்தலை முன்சொன்ன வைகாநச நோன்பினைக் கைக்கொள்ளாதுவிடினும், மணம்புரியாது பிரமசாரிணியா யிருக்கப்போகின்றனளோ என்பதனை ஐயுற்று வினவியதாகும்.

'மணவாளன்' என்பது மணம் ஆளன் எனப்பிரிந்து மணத்தை ஆள்பவன் அல்லது மணஞ்செய்து கொள்பவன் எனப் பொருடரும். புரிவித்தல் - செய்வித்தல்.

(பக். உக) ஐயை - தலைவி; 'ஐயன்' என்பதற்குப் பெண்பால். இடக்கர் - சொல்லத்தகாதது. புறக்கணித்தல் - பராமுகஞ் செய்தல். பற்றிக்கொள்ளல் - பிடித்துக்கொள்ளல். முறை - ஒழுங்கு. இருந்தவாற்றால் - இங்ஙனம் உள்ளவகையால். இருக்கை - இருக்குமிடம்: ஆசனம். மீண்டவன் - திரும்பினவன். சகுந்தலை அரசனைவிட்டுச் செல்கையில், அவனது மனமும் அவளுடனே சென்று அவளைப்போகாமல் தடைசெய்ய விரும்பியும், அஃது ஒழுங்கு அல்லாமையால் அவன் தன் மனத்தைத் தன்பால் வருவித்துக்கொண்டான் என்றபடி.

புருவத்தை நெறித்து - புருவத்தை வளைத்து. ஊற்றல் - பெய்தல்.

(பக். உஉ) வலுகட்டாயம் - பலவந்தம். சோர்தல் - தளர்தல். செக்கச்சிவத்தல் - மிகச்சிவத்தல். 'நெட்டுயிர்ப்பு': நெடு உயிர்ப்பு எனப் பிரிந்து நீண்ட மூச்சு அல்லது பெருமூச்சு எனப்பொருள்படும். பிண்டிமலர் - அசோகம்பூ. நுண்டுளி - சிறுதுளி. கருங்குழல் - கரியகூந்தல். கணையாழி - திரண்டவட்டம், அஃதாவது மோதிரம். 'வெறித்துப்பார்த்தல்' புதுமை அச்சம் வியப்பு முதலான குறிப்புத்தோன்றப் பார்த்தல். பரிசில்-வெகுமதி. கழன்று - நெகிழ்ந்து.

(பக். உ௩) உறுவதற்கு - அடைவதற்கு. உரையாடுதல் - பேசுதல். உற்று - மனத்தை ஒருவழிப்படுத்தி. எறிட்டுப்பாராமல்- நிமிர்ந்துபாராமல்.

சகுந்தலை தன்மேற் காதல் கொண்டிருத்தலை அரசன் சில அடையாளங்களால் உய்த்தறியப் புகுந்து, தன் சொற்களை அவள் உற்றுக் கேட்டலுந் தன்னை அவள் கடைக்கண்ணால் நோக்கலுங் காதலைப் புலப்படுத்தும் அடையாளங்கள் என்றுணர்கின்றான்.

விலங்கினங்கள் - மிருகங்களின் கூட்டங்கள். வேட்டம் - வேட்டை. கிட்ட - அணுக. செய்தி - சமாசாரம். எட்டுகின்றது - அகப்படுகின்றது. அங்ஙனம் - அப்படி. உலர - ஈரம்புலர. கதி

ரவன்ஒளி சாய்கின்ற காலம் 'சாய்ங்காலம்' வினைத்தொகை அல்வழியாதலின் வருமொழிமுதல் வல்லொற்றுக்கு இனமான ஙகர ஒற்று மிகுந்து ஈரொற்ருய் நின்றது.

குதிரைக்குளப்படிகளால் மேலெழுப்பப்பட்ட புழுதிகள் சாய்ங்கால வெயில் வெளிச்சம் பட்டுப் பசிய மஞ்சள்நிறமா யிருக்குமாதலின் அவை மரக்கிளைகளிற் ருெங்க விட்டிருக்கும் மரவுரியாடைகளின்மேற் படுவது, பசிய விட்டிற்கிளிகள் வந்துபடுவதை ஒத்துளது என்ருர்.

தொகுதி - கூட்டம். மருப்பு - யானைக்கொம்பு, அது யானைக் கடைவாய்ப் புறத்து நீண்டு வளைந்திருப்பது.

(பக். ௨௪) படர்தல் - பரவுதல்.

விழுமியோய் - சிறந்தோய். அன்னை - தாய்.

(பக். ௨௫) சூழல் - ஆராய்ச்சி, கருத்து; இங்கே தந்திரம் என்னும் பொருட்டு. எட்டியிராத - தூரமாயில்லாத. கூடாரம் - துணியாற்செய்த வீடு. முகம் - இடம், புறம்.

காற்று வீசும் வழியில் எதிரே தூக்கிப்பிடித்த கொடிக் கொம்பின் துணி அக் காற்று வீசுமுகமாகவே பறத்தல்போலச், சகுந்தலைமேற் பெருங்காதல்கொண்டு அக் காதல்வழியே ஓடுந் தன் உள்ளத்தை அதனினின்றுந் திருப்புதல் தன்னுல் இயலவில்லையென்று அரசன் எண்ணுகின்ருன். பஞ்சாடையைவிட மிக மெல்லியதாதலாற் பட்டாடை காற்றில் எளிதிற்பறக்குமென்பது பற்றி, அதனையே கூறினர்.

இரண்டாம் வகுப்பு

(பக். ௨௯) இவ்விரண்டாம் வகுப்பில் வரும் நாடகக் கதை நிகழ்ச்சி இது: துஷியந்தமன்னன் தன் பாங்கனுகிய மாதவியன் என்னும் விதூஷகனிடத்தில் தான் சகுந்தலைமேற் காதல்கொண்டமையினை எடுத்துரைத்து அவனது உதவியைப்பெற முயல்கின்ருன். இதற்கிடையே அவன் தன்னுடன் வேட்டமாட வந்த படைகள் தனது காதல் நிறைவேற்றத்திற்கு இடையூருகுமெனக் கருதிப், படைத்தலைவனை வருவித்துப் படைகளைத் தன் நகரத்திற்கு அழைத்துச்செல்லும்படி கட்டளை தருகின்ருன். அங்ஙனமே

படைத்தலைவன் படைகளைக் கூட்டிச் சென்றபின், அரசன் தன் பாங்கனுடன் தனித்திருந்து சகுந்தலைமேற் றான்கொண்ட காதலை வெளியிடுகின்றான். அதுகேட்ட மாதவியன் அரசன் கொண்ட அக் காதல் தக்கதன்றென முதலில் மறுத்துச் சொல்கின்றான். அதன்மேல் அரசன் சகுந்தலையின் எழில்நலங்களை விரித்துரைப்ப அவன் அவைதம்மை வியந்து, அரசன் அவள்மேற் காதலுற்றது போல அவளும் அரசன்மேற் காதலுற்றனளா வென ஆராய்கின்றான். பின்னர், அரசன் தான் மீண்டுந் துறவாசிரமத்துட் சென்று சகுந்தலையைக் காண்டற்கு வழி யாது என்று சூழ்ந்துகொண் டிருக்கையில், முனிவர் புதல்வர் இருவர் அரசன்பாற் போந்து, முனிவர் வேட்கும் வேள்விக்கு அரக்கர்களால் தீது நேராமைப் பொருட்டு அவ் வேள்விக்களத்தைக் காத்துக்கொண்டு துறவாசிரமத்திற் சில இரவு தங்கல் வேண்டுமெனக் கேட்டுக் கொள்கின்றனர். இதுகேட்ட மாதவியன் சகுந்தலையைக் காண்டற்கு வாயில் கிடைத்தமையினை அரசற்கு மறைவிலே குறிப்பிக்கின்றான். அரசனும் அவரது வேண்டுகோளுக்கு ஒருப்பட்டு, அவர் வேண்டியவாறே செய்ய முயல்கின்றான். அந் நேரத்தில் அரசன் றன் அன்னையிடமிருந்து அரசனை உடனே நகரத்திற்குத் திரும்பி வரும்படி ஒருசெய்தி வருகின்றது. தன் அன்னை நோற்ற நோன்பின் முடிவிற் செய்யப்படுங் கிரியைகளைத் தான் உடனிருந்து நடப்பித்தல் இயலாதிருத்தலையுந், தனக்காக மாதவியனே அவற்றை உடனிருந்து நடத்துவான் என்பதனையுந் தெரிவித்து, அரசன் மாதவியனைத் தனது நகரத்திற்குப் போக்கி விடுகின்றான். என்று இதுவரையில் இக்கதை நிகழ்ச்சி இவ்விரண்டாம் வகுப்பில் முடிகின்றது.

அலந்துபோன - நெடுவழி அலைந்தமையால் இளைப்புற்று வருந்தின.

'விதூஷகன்' என்பான் அக்காலத்து அரசர்கள்பால் அணுக்கனாயிருந்து பகடி செய்து அரசனை மகிழ்விப்போன். இவன் அணிந்திருக்கும் ஆடையும் இவன்றன் கூன்உடம்பும், கோமாளிப் பேச்சும் இவனைப் பார்ப்பவர்க்கெல்லாம் பெருநகைப்பினையும் மகிழ்வினையுந் தரும். இவன் பெரும்பாலும் பார்ப்பன வகுப்பைச் சேர்ந்தவன் ஆவன். தலைமகனுந் தலைமகளுங் காதலுற்று மருவு

தற்கு இடைநின்று உதவி செய்தலும் இவற்கு உரித்தாகும். இவன் இந் நாடகக் கதை நிகழ்ச்சியில் தொடர்புடையனாய் நின்று, அது நடந்து செல்லுதற்கு ஒரு கருவியாய் நிற்றல் காண்க.

அந்நாளில் வடநாட்டின் மட்டுமேயன்றித் தமிழ்நாட்டகத்தும் அரசர்க்குப் பாங்கராயிருந்து, அவர்தம் காதலொழுக்கத்திற்குத் துணைபுரிந்தார் பார்ப்பனரேயாதல்,

"காமநிலை யுரைத்தலுந் தேர்நிலை யுரைத்தலுங்
கிழவோன் குறிப்பினை யெடுத்தனர் மொழிதலும்
ஆவொடு பட்ட நிமித்தங் கூறலுஞ்
செலவுறு கிளவியுஞ் செலவழுங்கு கிளவியும்
அன்னவை பிறவும் பார்ப்பார்க் குரிய" (கற்பியல், ௩௬)

என்னுந் **தொல்காப்பியச்** சூத்திரத்தால் நன்கு விளங்கும்.

'உதோ' என்பது எதிரிலிருப்பதைச் சுட்டுவது. வெது வெதுப்பு - இளஞ்சூடு. அருந்தல் - உட்கொள்ளல்.

"இருப்புக்கம்பியிற் கோத்துக் காய்ச்சிய இறைச்சியையே பெரும்பாலும் வேளைதப்பிய வேளையில் உண்டுவருகின்றோம்" என்று பார்ப்பனனாகிய மாதவியன் கூறுதலை ஆராயுங்கால், அஞ் ஞான்றிருந்த பார்ப்பனர் வழக்கமாய் ஊனுணவு கொண்டுவந்தமை புலனாம். தமிழ்நாட்டின்கண் அந் நாளில் இருந்த **கபிலர்** என்னும் அந்தணர்பெருமான் தாம் 'சேரமான் செல்வக் கடுங்கோ வாழி யாதனை' நோக்கிப் பாடிய செய்யுளிற்,

"புலவு நாற்றத்த பைந்தடி
பூ நாற்றத்த புகைகொளீஇ ஊன்றுவை
கறிசோ றுண்டு வருந்துதொழி லல்லது
பிறிதுதொழி லறியா வாகலின் நன்று
மெல்லிய பெரும தாமே * *
செருமிகு சேஎய்நிற் பாடுநர் கையே." (புறநானூறு, கச)

என்று தாம் ஊன்உண் வாழ்க்கையில் இருந்தமையினைக் குறிப் பிடுதல் காண்க.

மூட்டு - பொருத்து. உராய்தல் - உரைதல்; தேய்தல். அயர்ந்து - தன்னைமறந்து. சிலந்தி - பரு.

(பக். உஎ) "இன்றுங்கூட அவன் இப் பெண்ணைப்பற்றிய நினைவில் ஆழ்ந்திருக்கும்போதே, அவன் கண்கள் பொழுது விடியக் கண்டன" என்னுஞ் சொற்றொடர், அரசன் சகுந்தலையின் எழில் நலங்களிலேயே தன் உள்ளம் பதியப்பெற்றமையால், அவன் அன்றிரவு முழுதுங் கண்ணுறங்கிற்றிலன் என்னும் பொருளைத் தருவதாகும்.

யவனப் பணிப் பெண்கள் - யவன நாட்டி லிருந்து வந்து ஏவல்வேலை செய்யும் மகளிர். 'யவனம்' என்பது கிரேக்கநாட்டின் ஒரு பகுதி. 'ஐயோனியா' என்னுங் கிரேக்கமொழிச் சொல் 'யவனம்' எனத் திரிந்தது. இந்திய நாட்டு மன்னர்கள் தம்முடைய அம்பையும் அம்புக் கூட்டையும் வில்லையும் பாதுகாத்து வைத்துக்கொடுக்குந் தொழிலில் இவ் வயல்நாட்டு மாதர்களை அமைப்பது பழைய வழக்க மென்பது இதனாற் புலனாகின்றது. இவ் யவனர் தமது நாட்டிலிருந்து 'தேறல்' எனப் பெயரிய இனிய பருகுநீரைக் கொணர்ந்து தமிழ் நாட்டில் அஞ்ஞான்று விலைசெய்தமை "யவனர் நன்கலந்தந்த தண் கமழ் தேறல்" (புறநானூறு, ருசு) என்னும் நக்கீரனர் செய்யுளாலும் அறியக் கிடக்கின்றது.

சூழ்ச்சி - உபாயம். புன்முறுவல் - சிறுசிரிப்பு. விழைந்த - விரும்பிய. காமுற்று - மோகித்து. கடிதடம் - சகனபக்கம்: தொடையின் உட்பக்கம். பொறை - சுமை: பாரம்.

(பக். உஅ) கடிந்துபேசல் - கண்டித்துப்பேசல். முறுவலித்து - சிரித்து, இது 'முறுவல்' என்னும் பெயரடியாகப் பிறந்த வினை. திமிர் - விறைப்பு. நாணல் - நீர்நிலைகளின் ஓரத்தில் விளையும் ஒருவகைப் புல். விலங்கு - மிருகம்; மக்களுடம்பு போல் நெடுக நில்லாது மிருகங்களின் உடம்பு குறுக்காய் இருத்தலால் இங்ஙனம் பெயர் பெற்றது; விலங்கு - குறுக்கு.

(பக். உகூ) உறுப்புகள் - அங்கங்கள். உராய்ந்து - ஒன்றோடொன்று உரைசி.

(பாட்டு) புள்ளி விளங்கு........மாட்டேனல்

இதன் பொருள்: புள்ளிவிளங்கு - வெண்புள்ளிகளுடைய தாய்த் திகழும், பொன்மான் - பொன்னிறமான மான் ஆனது,

உடன்பயின்ற - தன்னுடன் பழகிய, வள்ளைச் செவியாள் - வள்ளைத் தண்டை யொத்த காதினை யுடையளாகிய, என்மாதர்க் கொடி தனக்கு - எனக்குக் காதலை விளைக்கும் பூங்கொடி போல்வாளான சகுந்தலைக்கு, தெள்ளுமடநோக்கம் - தெளிவுடையதாய்க் கள்ள மறியாத பார்வையினை, தெருட்டியதால் - கற்பித்தமையால், மற்று அதனை - அத்தகைய மானை, உள்ளி - எய்வதற்கு எண்ணி, கணை தொடுத்தும் - அம்பை வில்நாணில் தொடுத்தும், உய்த்திட நான் மாட்டேன் - அதனைச் செலுத்துதற்கு நான் முடியாதவனா யிருக் கின்றேன்; 'ஆல்' அசை. "மாதர் காதல்" (தொல்காப்பியம், உரியியல், ௩௨). 'என்மாதர்க்கொடி' என்பதற்கு எனக்கு உரிய ளாகிய இப் பெண்கொடிக்கு என்று பொருளுரைப்பினும் ஆம். சகுந்தலையின் அழகிய பார்வையும் மானின் இனிய பார்வையும் ஒன்றாயிருத்தலின், அவளை யொத்த மானை வேட்டம் ஆடுதலில் அரசனுக்கு உள்ளஞ் செல்லவில்லை யென்பது கருத்து.

கானகத்தில் அழுதால், அவ் வழுகைக் குரலைத் தேர்ந்து வந்து ஆறுதல் சொல்வாரெவரும் அங்கு இல்லாமைபோலத், தான் அரசன் முன்னிலையில் நின்று தன்குறையினைச் சொல்லியும் அதனை அவன் அங்கில்லான்போற் கருதிற்றிலன் என விதூஷ கன் கூறினன். கானகத்தழுதலை வடநூலார் 'அரண்யருதிதம்' என்பர்.

வாளா - வறிதே; சும்மா. நிகழ்ச்சி - சம்பவம்.

(**பக்.** ௩௦) கொழுக்கட்டை - மோதகம், என்பது ஒருவகைப் பணிகாரம். பிணை - ஈடு. வாயில்காவலன் - வாசற்காப்போன்.

புறம் - வெளியே. பயப்பது - உண்டாக்குவது. களிற்று யானை - ஆண்யானை. "வலிமையினின்று வடித்தெடுத்த உடம்பு" என்னுஞ் சொற்றொடர் மிக்க வலிமையினையுடைய உடம்பு எனப் பொருள்தரும்; வலிமையே ஒரு சாறாகவும், அச்சாற்றினின்று வடித்தெடுத்த தெளிவே அரசன்றன் உடம்பாகவும் உருவகஞ் செய்யப்பட்டன. இடையறாது - நடுவே விட்டுப்போகாது, அஃ தாவது ஒழிவில்லாமல். உரம் - வலிமை. ஞாயிற்றின்கதிர் - சூரிய னது கிரணம். ஊடுருவல் - உட்புகுதல்.

(**பக்.** ௩௧) தாழ்த்தல் - தாமதித்தல்: இப் பகுதியில் உடம்பின் பயிற்சியால் விளையும் நலங் கூறப்பட்டது.

மனஎழுச்சி-மனக்கிளர்ச்சி: உற்சாகம். குன்றுதல் குறைதல்.

சான்றாய் - சாட்சியாய். நொய்து - மெல்லிது: மிருது. இயங்குதல் - நடத்தல். சுளுவு - இலேசு: எளிது. தடுக்கு - குறும்பு: தீக்குணம். இலக்கு - குறி. பிழையா - தவறா. சினந்து - கோபித்து. ஆடவன் - ஆண்மகன். முதிய - ஆண்டில் முதிர்ந்த: கிழட்டுத்தன முள்ள. கரடிகள் மக்களின் மூக்கிறைச்சியைத் தின்பதில் மிக்க விருப்பம் உடையன வென்பது தசகுமாரசரிதத்திலுங் கூறப் பட்டது.

(பக். ௩௨) மருப்பு - கொம்பு. குழாம் - கூட்டம். அசை போடுதல் - முதலில் அரைகுறையாய் உட்கொண்டு வயிற்றின் ஒரு பையில் அடக்கிவைத்த உணவை மீண்டும் வாயினுள் இழுத்து நன்றாக மென்று அரைத்துத் தீனிப்பைக்குட் செலுத்துதல்; இது பெரும்பாலும் இரட்டைக் குளம்புகள் வாய்ந்த ஆடு மாடு மான் முதலான சைவ விலங்குகளின்பாற் காணப்படும். பரிய - பருத்த. குட்டை - சிறுநீர்நிலை. கெண்டி - கிளறி.

போர்க்களமர் - சண்டையிடும் வீரர். அச்சுறுத்தல் - அஞ்சும் படி செய்தல். மாட்டு - இடத்து. கரந்திருத்தல் - ஒளிந்திருத்தல். சூரியகாந்தக்கல் - பகலவன் வெப்பம் பட்டவுடன் தீயைத்தருவது. காலுதல் - கக்குதல்: வெளிப்படுத்தல்.

புளுகு - கட்டிச்சொல்லும் பொய். வாய்க்கவில்லை - பலிக்க வில்லை.

உடைகள் - சீலைகள். களைந்து - நீக்கி.

(பக். ௩௩) இடைமிடைந்த - நடுவே நெருங்கிய. படங்கு - மேற்கட்டி. இருக்கை - தவிசு: ஆசனம். கட்கு இனிய - கண்ணுக்கு இனிய. நன்பொருள் - நல்ல பொருள். ஏற்கனவே - முன்னமே. அணிகலம் - பூணாரம்: நகை: ஆபரணம்.

மேல்எறிட்டு - மேல் நிமிர்ந்து. முழுமதி - கலை நிரம்பிய நிலா, பூரணச்சந்திரன். புத்தொளி - புதிய ஒளி.

(பக். ௩௪) நாடாது - விரும்பாது. வானநாடு - துறக்க உலகம். உறையும் - வசிக்கும். அரம்பைமாது - தெய்வப்பெண். எருக்கம் புதல் - எருக்கஞ்செடித் தொகுதி.

நறுமணங் கமழும் புதிய மல்லிகைப்பூ மணம் இல்லாத எருக்கஞ்செடிமேல் விழுதலைப், பேரழகாற் றுலங்குஞ் சகுந்தலை அழகு மழுங்குதற்கேதுவான தவவாழ்க்கையிலுள்ள துறவோர் குடியில் வந்துசேர்ந்தமைக்கு உவமையாக மொழிந்திட்டாரென்க.

காணிற் கழறலை - அப் பெண்மணியை நீ காணின் இங்ஙனம் என்னை இடித்துப் பேசாய், மென்தோள் கரும்பினைக் கண்டிலை - ஆதலால் மெல்லிய தோள்களையுடைய கரும்பையொத்து இனியாளை நீ கண்டாயல்லையென்பது உணரப்படும். இங்கே காளிதாசர் வரைந்த சொற்றொடரொடு முழுதொத்திருந்தமையின், **மாணிக்கவாசகப் பெருமான்** அருளிச் செய்த **திருச்சிற்றம்பலக் கோவை** யாரிற் "சேணிற்பொலி" என்னுஞ் செய்யுளினின்றும் எடுத்து, இவ் அடி இங்கே சேர்க்கப்பட்டது.

வியப்பு - அதிசயம்: இறும்பூது. கவர்ச்சி - மனத்தைத் தன் வயப்படுத்தும் ஆற்றல்.

(**பாட்டு**) ஓவியமாக........புதுமையன்றே?

இதன் பொருள்: ஓவியம் ஆக - சித்திரத்திலுள்ள ஓரழகிய வடிவமாக, எழுதிய பின்னை - வரைந்தபிறகு, ஒரு முதல்வன் - ஒப்பற்ற தலைவனாகிய நான்முகக்கடவுள், ஆவிபுகுத்தி - அவ்வடிவத்தி னுள்ளே உயிரை நுழைத்து, விடுத்தனனோ - அதன்பின் அவளை இந் நிலவுலகத்திற் பிறப்பித்தனனோ, அன்று - அன்றி, அழகை யெல்லாம்-ஒவ்வோர் உறுப்புகளின் அழகுகளையெல்லாம், தாவி - மனத்தாற் பரந்து ஆராய்ந்து, திரட்டினனோ - ஒருங்கு சேர்த்துச் செய்தனனோ, அவன்தன் வலிவும் - நான்முகனது படைப்புத்தொழிலின் திறமும், பூவை உருவும் - கிளியை யொத்தாளின் உருவச்சிறப்பும், நினையின் - ஒப்பவைத்து நினைப்பின், பொன்னாள் - இலக்குமியைப்போன்ற சகுந்தலை, ஓர் புதுமையன்றே - இதுகாறும் எங்குங் காணப்படாத ஒரு வியத்தகு படைப்பன்றோ என்றவாறு.

(**பாட்டு**) மோவா மலரோ........தையலரே

(**பக். ௩௫**) **இதன் பொருள்:** செய்த நல்தவங்கள் - மேலைப் பிறவிகளிற் செய்த நல்ல தவத்தின் பயன்கள், தாவாது - அழியாமல், ஒருங்கு திரண்டு வந்தால் அன்ன - ஒன்று சேர்ந்து ஓர்

உருவாய்த் திரண்டு வந்ததையொத்த, தையலர் - இம் மாதரார், மோவா மலரோ - மூக்கால் மோந்த பூ வாடிப்போதலால் இதுகாறும் ஆடவர் எவர் மூச்சும்படாத பூவோ, நகம் களையாத முழுமுறியோ - பிறர் எவரது நகமும் படாமையின் நகத்தாற் கிள்ளப்படாத முழுத்துளிரோ, ஆவா - ஆஆ : இஃது வியப்பினைக் காட்டும் இடைச்சொல், கருவி துருவாது பெற்ற அருமணியோ - ஊசியால் தொளைக்கப்படாமற் பெற்றுக்கொண்ட விலையிடுதற்கரிய ஒன்பது மணிகளுள் ஒன்றோ, நாவால் சுவையாப் புதுநறவோ - பிறரெவரது நாவினாலுஞ் சுவைக்கப்படாத புதிய தேனோ, இன்னதென்று கூறுகில்லேன் என்றவாறு. நுகர்தல் - அனுபவித்தல்.

நெய்ப்பு - நெய்ப்பசை. சென்னி - தலை. உள்ளக்குறிப்பு - மனக்கருத்து.

(பாட்டு) யான்நோக்.........நகும்.

இதன் பொருள் : யான் நோக்குங்கால் - நான் தன்னைப் பார்க்கும் நேரத்தில், நிலன்நோக்கும் - தான் நிலத்தைப் பார்ப்பள், நோக்காக்கால் - யான் தன்னைப் பாராதபோது, தான் நோக்கி மெல்ல நகும் - தான் என்னைப் பார்த்து மெதுவாகச் சிரிப்பள் என்றவாறு. காளிதாசர் வடமொழியிற் கூறிய சொற்றொடர், இத் திருக்குறட் செய்யுட்பொருளை முழுதொத்திருத்தலால், இதனையே இங்கெடுத்து அமைத்தாம்.

முறுவலித்தல் - புன்னகை செய்தல். நாணத்தினாற் பற்றப்பட்ட காதல் முற்றும் வெளிப்படுதற்காதல் முற்றும் மறைபடுதற்காதல் மாட்டாதாய் நடுநின்று தத்தளிக்கு மென்றாறாயிற்று.

(பக். ௫௯) மெல்லியலாள் - மெல்லிய சாயலுடையாள் அல்லது இலக்கணமுடையாள். சடுதியில் - திடீரென்று. பற்றப்படுதல் - பிடிக்கப்படுதல். கானகம் - காடு. ஏது - காரணம். செல்லலாம் - போகலாம். சாக்கு - ஒரு நிகழ்ச்சிக்கு உண்மையல்லாமற் கட்டிச் சொல்லுங் காரணம் : சாட்டு. முழுமணிக் குவியல் - தொளைக்கப்படாத இரத்தினங்களின் தொகுதி. உயர்த்து - சிறப்பித்து. கடமை - குடியிறை. ‘அரசிறை’ : அரசு இறை - அரசனுக்குச் செலுத்தவேண்டுங் கடமை.

(பக். ௯எ) புலப்படுகின்றது - விளங்குகின்றது. காலந் தாழாமல் - தாமதியாமல். அடிகாள் - சுவாமிகாள், விளிப்பெயர். 'அச்சோ': வியப்பிடைச் சொல். மேனி - உடம்பின் நிறம். சுடர் ஒளி - மினுமினுவென விளங்கும் ஒளி. துலங்குதல் - பிரகாசித்தல். அச்சம் - பயம். வேறுபாடு - வேற்றுமை. ஓம்புதல் - உபசரித்தல். மனம் உவக்கப் பணிசெய்தல். பற்றுக்கோடு - பிடிகோல்.

"துறந்தார்க்குந் துவ்வாதவர்க்கும் இறந்தார்க்கும்" உதவி யாற்றுதல்பற்றி, "எல்லார்க்கும் பற்றுக்கோடான இல்வாழ்க்கை" என்றார்.

(பக். ௯அ) தொகுத்தல் - ஒருங்குகூட்டல். அவா - ஆசை: நிலையில்லாப் பொருள்களையே நிலையெனக் கருதி அவற்றின்மேல் வைக்கும் பற்றுள்ளம். தூய - பரிசுத்தமான. அடைமொழி - ஒருசொல்லையடுத்து அதன் பொருளை விளக்கும் அல்லது சிறப்பிக்கும் வேறொரு சொல் அல்லது சொற்றொடர்: விசேடணச் சொல். உபயம் - இரண்டு. 'சாரணர்' என்பார் தேவர்கள் புகழையும் நிலவுலகத்தில் அருஞ்செயல் ஆற்றிய விறலோர் புகழையும் எடுத்துப்பாடி வானுலகத்துள்ளாரை உவப்பிக்கும் பாடகர் - அவர் இருவராகலின் 'உபயசாரணர்' எனப்பட்டார். விண்; வானம். அடுத்தடுத்து - அடிக்கடி. எய்துகின்றது - சேர்கின்றது. 'ஓம்': உடன்பாட்டினைத் தெரிக்கும் ஓர் இடைச்சொல்; இஃது 'ஆம்' எனவுந் திரிந்து வழங்கும்.

கணையமரம் - யானை கட்டுந்தூண், அல்லது கோட்டைவாயிற் கதவுகளைச் சாத்தி அணைக்குந்தூண். வியப்பு-புதுமை. ஏறிடுதல்- பூட்டுதல். வச்சிரப்படை - வைரத்தாற் சமைத்த போர்ப்படை அல்லது ஆயுதம், இஃது இந்திரன்கையில் உள்ளது. இருக்கை - பீடம்: ஆசனம்: தவிசு. போற்றுதல் - வணங்குதல். கையுறை- கையிலெடுத்துச் சென்று பிறர்க்குத் தரும் பண்டம்.

(பக். ௯௯) கட்டளை - உத்தரவு. இழைத்தல் - செய்தல். வேண்டுகோள் - மன்றாடிக் கேட்டல்: பிரார்த்தனை. நயம் - இலாபம்: பலன். இடர் - துன்பம். உற்றவர் - அடைந்தவர். தீக்கை - விரத உறுதி.

(பக். ௬௦) செய்தி - சமாசாரம்.

(பக். ௬௧) கிரியை - விரதச் சடங்கு. நோன்பு - விரதம். அலுவல் - வேலை. வழுவுதல் - தவறுதல்.

'திரிசங்கு' என்பான் சூரியகுலத்தவனான அரிச்சந்திரன் என்னும் மன்னனுக்குத் தந்தையாவன். இவன் தன் உடம்பொடு துறக்கஞ் செல்லுதற்கு விழைந்து, அதனைத் தன் குலகுருவான வசிட்டமுனிவர்க்கு அறிவித்தான். அவர் அது தம்மால் இயலாதென்று மறுக்கப், பின்னும் அவன் அம் முனிவரின் நூறு புதல்வரிடமுஞ் சென்று தன் கருத்தை அறிவிக்க, அவரும் அஃதியலாதென்று மறுத்துவிட்டனர். அதன்மேல் அவன் வெகுண்டு அவர்களைக் கோழைகள் என்று வைய, அவர்கள் அவனைச் 'சண்டாளன் ஆகுக!' என்று சபித்தனர். பின்னர் இந் நிலையில் திரிந்து கொண்டிருந்தவன், விசுவாமித்திரரைத் தலைப்பட்டு அவர்க்கு நடந்த வரலாற்றைத் தெரிவித்துக்கொள்ள, அம் முனிவர் தாம் அவற்காக வேள்வியாற்றி அவனைத் துறக்கத்தின் கண் உய்த்தற்கு உளம் இசைந்தனர். இசைந்து அவற்காக வேள்விவேட்டுத் தேவர்களை வருமாறு அழைப்ப, அவர் வராதொழிந்தனர். அதனால் அம் முனிவர் பெருஞ் சினங்கொண்டு, தமது வன்மையினாலேயே அவ் வரசனை மேலுயர்த்தித் துறக்கத்தின்கண் உய்ப்ப, ஆண்டுள்ள இந்திரன் அவனை ஏற்றுக் கொள்ளாது தலைகீழாகக் கீழே தள்ளிவிட்டனன். அவ்வாறு அவன் தள்ளுண்டு கீழ்நோக்கி வருதலைக் கண்ட விசுவாமித்திரர் அவனைக் கீழ்விழாமல் தடுத்து, அவன் வானிலேயே தலைகீழாகத் தொங்கிக்கொண்டு நிற்குமாறு செய்தனர். அவன்றான் இப்போது தென் துருவத்தில் ஒரு வான்மீன் மண்டிலமாய்க் காணப்படுகின்றனனென 'வான்மீகி இராமாயணம்' (க. ௫எ-௬௦) நுவலாநிற்கின்றது.

தகைக்கப்பட்ட - தடுக்கப்பட்ட. ஈடுபடுதல் - பதிந்திருத்தல்.

(பக். ௬௨) தொல்லை - தொந்தரவு. படைஞர் - சேனைவீரர். 'பயல்' என்பது சிறுவன் என்னும் பொருட்டு, இங்கே அறிவிற் சிறியவன் என இழிவுப்பொருளில் வந்தது. பேதை - அறிவின்மை. மதி - புத்தி.

மூன்றும் வகுப்பு

(பக். சங) இளமரக்கா - இளைய மரங்களையுடைய சோலை. குசைப்புல் - தருப்பைப்புல். மாட்சிமை - அறிவொழுக்கங்களால் உண்டாகும் பெருமை. உங்கார ஓசை - உம் என்று எழும் நாணின் ஒலி. வெருட்டுதல் - அச்சுறுத்தி ஓட்டுதல். சேய்மைக்கண் - தூரத்தில். எற்றுக்கு - எதுக்கு. இருத்துவிக்குகள் - வேள்வியை நடத்தும் ஆசிரியர்கள். நரந்தம்புல் - நறுமணங்கமழும் ஒருவகைப் புல்; இது பெரும்பாலும் மலைகளின்மேல் வளரும்; திருப்பரங் குன்றமலையில் மிகுதியாய் உளது. தூயதீம்புனல் - பரிசுத்தமான இனிய நீர்.

(பக். சுச) "தவத்தின் பெருமை இன்னதென்பதும் நான் அறிவேன்; அப் பெண் தன் விருப்பப்படி நடக்கக்கூடாதவளென் பதும் நான் அறிவேன்" என்று அரசன் கூறியது, தன் விருப்பப் படி நடக்கக்கூடாத சகுந்தலையைத் தான் வலுகட்டாயஞ் செய் தால் தவத்திற் சிறந்த கண்ணுவமுனிவர் சாபத்தால் தான் அழிக் கப்படுதல் திண்ணமென்பதனை நினைந்து சொன்னதாகும்.

(பாட்டு) களிவளர்........தென்கொலோ!

இதன் பொருள்: களிவளர் - மகிழ்ச்சியினை மிகுதிப்படுத்து கின்ற அல்லது மகிழ்ச்சி மிக்க அல்லது காம மயக்கத்தை வளர்க்கின்ற அல்லது செருக்குமிக்க, கடவுள்ஆம் - தெய்வ மாகிய, காமதேவனே, எளியன்மேல் - நின்வலிமைக்குச் சிறிதும் ஒவ்வாத ஏழையேன்மீது சிறிதும் நீ இரங்கல் இல்லையால் - சிறிதா யினும் நீ நெஞ்சம் இரங்குகின்றிலை, ஒளிவளர் மலர்க்கணை - நிறம் மிகுந்த பூக்களாகிய அம்புகளை, உறப்பொருந்தும் நீ - நிரம்பவைத் திருக்கும் நீ, அளிஇலை - அருள்இலாய் என்றும், கொடியை என்று- கொடுங்குணம் உடையை யென்றும், ஆயது - எம்மையொத்தார் சொல்லும்படி ஆனது, என்கொலோ - ஏதுகாரணமோ என்றபடி.

காமதேவன் கையிற் பிடித்த மலர்க்கணைகள்: தாமரை, மாம்பூ, அசோகு, முல்லை, நீலம் என ஐந்து. மிகமெல்லிய மலர்களை யுடைய ஒருவற்கு மென்றன்மையாகிய அருள் இல்லாமையொடு, கொடுந்தன்மை யுண்டாயது மிகவும் வியப்பினைத் தருகின்ற தென்றான் அரசன்.

(பாட்டு) விரிகடலடியிற்...... ..பொருந்தியதே?

இதன் பொருள்: விரிகடல் அடியில் புதைந்த வெம்தழல் போல் - அகன்ற கடலின் அடியிலே ஆழ்ந்து கிடக்கின்ற கொடிய தீயைப்போல், வெகுண்டசிவன் எரிவிழி கான்ற கொழும் தீ - சினங்கொண்ட சிவபிரானது நெற்றியிலுள்ள அழற்கண் கக்கிய மிக்கநெருப்பு, நினது அகத்து எரிகின்றதால் - நின்னை எரித்து விடாமல் நின்னுள்ளே எரிந்து கொண்டிருக்கின்றது போலும், பொரிபட வெந்து சாம்பர் ஆயினை எனில் - அவ்வாறின்றிப் பொரியாகத் தீய்ந்து சாம்பலாய் விட்டனையாயின், பொருத இடர் புரிவாய் - தாங்கல் முடியாத துன்பத்தைச் செய்பவனே, எமை வெதுப்பல் - எம்மை நினது கொடுந் தீயிலிட்டு வாட்டல், எவ்வாறு உனக்குப் பொருந்தியது - எங்ஙனம் உனக்குக் கூடியது, ஏ: அசைநிலை.

கடலின்கீழ்க் கிடக்கும் வடவாமுகாக்கினியை யொப்பச், சிவபிரான் சினந்து தமது நெற்றிக்கண்ணினின்றும் வெளிப் படுத்திய கொடுந் தீயும் நின்னை எரிக்கமாட்டாமல் நின்னிடத்தே குடிகொண்டு எம்போன்றாரை வெதுப்பித் துன்புறுத்துதற்கு முனைந்ததுபோலும்! எனத் தன் காமநோய் தாங்கமாட்டாமை யால் அதனை விளைக்குங் காமன், இறைவன் ஏவிய கொடுந்தழலில் வெந்திலன் போலும் என ஐயுற்று அரசன் கூறினனென்க.

'வடவாமுகாக்கினி' என்பதைப்பற்றிய புராணகதை வருமாறு: ஊர்வர் என்னும் முனிவர் தாமியற்றிய பெருந்தவத்தின் பயனாகப் பேராற்றலுடையராய் வயங்கினர். அதுகண்ட தேவர்கள், அவர் தமது கால்வழி பெருகும் பொருட்டுப் புதல்வர்களைப் பெறுகவென்று அவரைக் கட்டாயப்படுத்தினர். அவரும் அதற்கிசைந்து தமது தொடையினின்றும் பெருந்தீயொன்றை யுண்டாக்கினர். அங்ஙனம் உண்டாகிய அத் தீயானது தனக்குத் தக்கதோர் உணவு கொடாவிடில், உலகம் எல்லாம் எரித்துவிடுவேனென்று சொல்லிற்று. அது தெரிந்த நான்முகக்கடவுள் அதன்பாற் போந்து, கடலையே அதற்கு இருப்பிடமாகவுங் கடலலைகளையே உணவாகவுந் தந்தனர். அதுவும் அங்ஙனமே கடலினடியை உறைவிடமாக் கொள்வதாயிற்று. இக் கதையினை உண்மையான்

ஆராயுமிடத்துக், கடலின் சிலபகுதிகளின்கீழ் உள்ள எரிமலைகள் தீயைக் கக்க, அத் தீ கடல்நீரின் பரப்புக்குமேல் தோற்றுவிக்கும் அனற்கொழுந்தினையே முன்னோர் வடவைத்தீ என்றனரென்பது புலனாகா நிற்கும். அங்ஙனம் மேலே காணப்படும் அனற் கொழுந் தின் வடிவு பெட்டைக்குதிரை முகம்போன் றிருந்தமையாற் போலும், அது 'வடவாமுகம்' எனப் பெயர் பெற்றது; வடவை - பெண்குதிரை.

(பாட்டு) பூங்கணை...........தளர்வாரே.

இதன் பொருள்: பூங்கணைவாய்ந்த புத்தேள் - பூவாகிய அம்பினைப் பெற்ற காமதேவனே, நீயும் புதுமதியும் - நீயும் முதிராத நிலவும், ஈங்கு உளமக்கட்கு - இந்நிலவுலகத்துள்ள மக்களுக்கு, இன்பந் தருவீர் என எண்ணி - இன்பத்தினை விளைக்குந் தன்மை யுடையீரெனக் கருதி, ஏங்கிய காதலர் எல்லாம் - தாம் காதலித்தவரைப் பெருமையால் ஏக்கமுற்ற காதலர் எல்லாரும், ஏமாந்தனர் ஆனார் - ஏமாற்றம் அடைந்தவராயினார்கள்; தாங்காக் காதல் - பொறுத்தற் கரிய காதலன்பின் வயப்பட்ட, என்போல் மாந்தர் - என்னையொத்த மக்களோ, தளர்வார் - தாம் பிழைக்கும் வழி காணாமையின் உள்ளஞ் சோர்வா ரென்றபடி.

(பாட்டு) மலரைக் கணையாய்.........ஒளியாலே.

இதன் பொருள்: மலரைக் கணையாய் உடையாய் என நீ வருகுதலும் - பூக்களைக் கணைகளாகப் பெற்றாய் என நீ வழங்கப் பட்டு வருதலும், அலர்தண் கதிரோன் அவன் என்று அறையும் அவ் உரையும்-விரிந்த குளிர்ச்சியான கதிர்களையுடையன் சந்திர னாகிய அவன் என்று எங்குஞ் சொல்லப்படும் அச்சொல்லும், இலனும் பொய்யே - என்றும் இல்லாதன ஆன வெறும்பொய்யே யாகும், எம் போல்வார்க்கு - எம்மைப்போற் காமநோய் கொண் டார்க்கு, அவ் எழில் மதியம் - அவ் எழுச்சியினையுடைய திங்களா னது, உலர் வெம் தீயே பொழியும் - யாம் காய்தற்கு ஏதுவான வெவ்விய நெருப்பையே சொரியும், உறு தண் ஒளியால் - மிகுந்த தண்ணிய ஒளியினால், என்றபடி. ஏ: அசை.

(பாட்டு) நீயோ மலர்.........படுவாயே.

இதன் பொருள்: நீயோ மலர் வெம்கணையை இடிபோல் நிறைக்கின்றாய் - நீயோ பூக்களாகிய கொடிய அம்புகளை இடியை

யொப்ப எம்மீது ஏவி நிரப்புகின்றாய், ஆ ஆ மருட்டும் அலர்கண் மடவாள் பொருட்டாக - ஐயோ எம்மை மயக்கும் பரந்த விழிகளை யுடைய அம் மங்கையின் பொருட்டாக, ஓவாது எனை நீ புடைக்கின்றமையால் - ஒழியாது என்னை நீ நின் கணைகளால் அடிக்கின்றதனால், உயர் மீனம் பூ ஆர் கொடியாய் - உயர எடுத்ததும் மீன்வடிவு எழுதப்பட்டதும் பொலிவு நிறைந்ததுமான கொடியினை உடையாய், என்னால் புகழப்படுவாய் - என்னால் நீ புகழ்ந்து பேசப்படுவாய், என்றபடி ; ஏ : அசை.

காமவேளுக்கு மீனக்கொடி யுண்டென்று புராணங் கூறும்; மாதர்களின் கண்களே ஆடவர்க்கு முதலிற் காமவேட்கையினை மூட்டுதலின், அக் கண்களின் வடிவத்தையொத்த மீன் எழுதிய கொடி அவற்கு உரித்தாயிற்றுப் போலும்; மாதரின் கயற்கண்களின் கவர்ச்சியால் ஆடவரைவென்று, அவ் வெற்றிக்கு அறிகுறியாக அவன் உயரப்பிடித்த கொடியென்க. இனிப், 'பூ ஆர் கொடி' என்பதற்குப் பூங்கொடி யெனப் பொருள்கொண்டு மலர்க்கொடிகளையே தனக்குக் கொடியாக உடையன் என்றுதல், விழிகளாகிய மீனைச்சுமந்த பூங்கொடிபோல்வாராகிய மகளிரையே தனக்குக் கொடியாக உடைய னென்றுதல் பொருளுரைத்தலும் ஆம். (ரு)

காமநோய் மிகப்பெற்றார்க்குக் குளிர்ந்த பொருள்கள் வெய்யவாகவும் மென்பொருள்கள் வன்பொருள்களாகவுந் திரிந்து காணப்படுதல் இயல்பாதலாற், சகுந்தலைமேற் கொண்ட காதல் வெப்பத்தால் வருந்துந் துஷியந்தனும் இவ்வாறெல்லாங் காமவேளையுந் திங்களையும் பழித்துப் பேசினான் என்க.

(பக். சரு) விடை அளித்தல்-உத்தரவு கொடுத்தல். நாடி-தேடி. கதிரவன் - பகலவன் : சூரியன். நண்பகல் நடுப்பகல், 'நள்' நண் எனத் திரிந்தது. பச்சிளங்கொடி-பசுமையான இளையகொடி. 'மாலினி' கடுஅ-ஆம் பக்கத்து உரைக்குறிப்பைப் பார்க்க.

(பாட்டு) முகை அவிழ்க்குந்........வளமுடைத்தே.

இதன் பொருள் : முகை அவிழ்க்கும் தாமரையின் - அரும்பாயிருந்த பதத்தினின்று அலருந் தாமரை மலரின்கண் உள்ள, முதிர் மணத்தின் அளைந்து - மிக்க மணத்திலே தோய்ந்து, மிகை படுநீர் மாலினியின் - மிகுதியாய் ஓடும் நீரினையுடைய மாலினியாற்

றின், விரிதிரை நுண்துளி வீசும் - அகலமான அலைகளினல் எறியப்படுஞ் சிறிய நீர்த்துளிகளை வாரிக்கொணர்ந்து வீசாநின்ற, தகை இனிய இளம் தென்றல் - மென்மைத் தன்மையால் இனிதாகிய முதிராத தென்றற் காற்ருனது, தனிக்காம எரி வெதுப்பும் - ஒப்பற்ற காமமாகிய தீயினுல் வாட்டப்படும், தொகை உடம்பில் - எழுவகை முதற்பொருள்களின் தொகுதியாகிய உடம்பினுல், தழுவுதற்கு - அணைத்தற்கு, தொலையாத வளம் உடைத்து - கெடாத செழுமையினை யுடையதாகும் என்றவாறு. ஏ: அசை.

முழுதும் அலர்ந்துவிட்ட மலரின் மணங் குறையுமாதலால் அலர்ந்து கொண்டுவரும் தாமரையின் முதிர் மணம் என்ருன்.

முற்றம் - வாயிலுக்கு எதிரேயுள்ள பரப்பு. பொறை - சுமை சுவடு - அடையாளம்.

(பாட்டு) விழிகளாற்........கண்ணுறலானே.

(பக். சுசு) இதன் பொருள்: விழிகளால் பெறூஉம் - கண்களைப் பெற்றதனுல் அடையும், அழிவு இல் பேர் இன்பம் - கெடுதல் இல்லாத பேரின்பத்தினை, 'ஆ' வியப்பிடைச் சொல், பெரிது எய்தினென் - மிகவும் பெற்றேன், 'மாது' 'ஓ': அசைநிலை, தூஉய - பரிசுத்தமான, ஒள்மலர் - ஒளி பொருந்திய பூக்கள், தாஅய வெள்நிறம் கல்மிசை - பரவிய வெண்ணிறம் வாய்ந்த கல்லின்மேல், தோழியர் மருங்கில் சாஅய - தன் தோழிமாரின் பக்கத்தே சாய்ந்து கிடக்கும், என் இன் உயிர்ச்செல்வியைக் கண் உறலான் - எனது இனிய உயிர்க்குச் செல்வமாயிருப்பவளைக் காண்டலினுல் என்க; ஏ: அசை. 'என் இன்னுயிர்ச் செல்வியைக் கண்ணுறலான் விழிகளாற் பெறூஉம் அழிவில்பேரின்பம் ஆ அ பெரிதெய்தினென்' என வினைமுடிவு செய்க.

(பாட்டு) நறுமண நரந்தம்.........தின்றே.

இதன் பொருள்: நறுமண நரந்தம் - நல்ல மணத்தை உடைய நரந்தம் புல்லின் அரைப்பை, நகிலம் மேல் திமிர்ந்தும் - கொங்கைகளின்மேற் பூசியும், தாமரை நாளம் - தாமரைத் தண்டை, காமரு கையில் - அழகிய அல்லது விரும்பத்தக்க கைகளில், காமர் என்பதன் ஈற்றில் உகரச்சாரியை வந்தது, பவளக் கடகம் எனத் துவள வளைத்தும் - பவளத்தாற் செய்த வளையலையொப்ப அது துவளுமாறு வளைத்தும், என் ஆர் உயிர்க்

காதலி ஓர் அயர்வு உறினும் - எனது அரிய உயிரை அனையளான காதலி ஒரு தனித்தளர்வினை அடைந்தாலும், எழில் மிகு செவ்வியள் - அத் தளர்விலும் ஓர் அழகு மிகுகின்ற பதத்தினை யுடையள்; 'மாது' 'ஓ': அசை, கழிபெருங்காதல் பயந்த - மிகப்பெரிய காதலன்பு தந்த, ஏதம் உறநோயும் - துன்பத்தினையுடைய நோயும், சுடுகதிர்க் கனலி அடும்பெரு வருத்தமும் - தீய்க்குங் கதிர்களைச் சொரியும் பகலவன் வருத்தும் பெருந்துன்பமும், ஒன்று என மொழிவராயினும் - ஒரு தன்மையவே எனக் கூறுவாருளராயினும், என்றூழ் பொழி கதிர்வருத்தம் - பகலவன் சொரியுங் கதிர்களால் உண்டாந் துன்பம், இதுபோல் - இக் காதல் விளைத்த நோயைப்போல், மழ இள மகளிர்க்கு - மிக இளைய மாதர்க்கு, அழகு பயந்தது இன்று - அழகு தந்ததில்லை; ஏ: அசை; 'பயந்தது இன்று' என்னுஞ் சொற்கள் 'பயந்தின்று' என மருவின.

(பக். சஎ) முன்னிட்டு - முதலாகக்கொண்டு: காரணமாக. ஐயம் - சந்தேகம். பாயல் - படுக்கை.

'இதிகாசம்' என்பது 'அஃது அவ்வாறு இருந்தது' எனப் பொருள் பட்டுப் பண்டு நடந்த நிகழ்ச்சிகளை ஒரு கோவைப்படுத்துரைப்பது; 'மாபாரதம்' முதலான நூல்கள் அவ் வகையிற் சேர்ந்தனவாகும்.

காதல் - பேரன்பு. வயப்படுதல் - வழிப்படுதல்: ஒன்றனுக்குப் பிறிதொன்று அடங்கி நடத்தல். மூலம் - முதற்காரணம். "நோய்வந்ததற்கு உண்மையான மூலந் தெரியாமல் அதற்கு மருந்துகொடுக்க முடியாதே" என்ற கருத்தை,

> "நோய்நாடி நோய்முதல் நாடி அதுதணிக்கும்
> வாய்நாடி வாய்ப்பச் செயல்."

என்னுந் திருக்குறட் பொருளோடு ஒப்பிடுக. கருதியவண்ணமே - எண்ணியபடியே.

(பக். சஅ) பராமுகம் - அசட்டை, 'பாராமுகம்' என்பது முதற்குறுகிப் 'பராமுகம்' என்றாயிற்று.

(பாட்டு) வண்மலர்க்...........வாடின.

இதன் பொருள்: வள் மலர்க் கன்னமும் வறண்டு வற்றின - கொழுமையான மலர்களை யொத்த சகுந்தலையின் இரு கன்னங்

களும் நீர்ப்பசையற்றுச் சுருங்கின, திண்ணிய கொங்கையும் திறம் திரிந்தன - இறுகிய கொங்கைகளுந் தமது இறுக்கம் மாறிவிட்டன, நுண்ணிய நடுவும் மேல் நுணுகிப்போயின - இயற்கையிலேயே இடுகிய இடையின் மேல் கீழ் நடு என்னும் மூன்று பகுதிகளும் இன்னும் மிகுதியாய் ஒடுங்கிப் போய்விட்டன, வண்ணமும் வெளிறின - உடம்பின் பல பகுதிகளிலுள்ள நிறங்களும் வெளுத்துவிட்டன, தோளும் வாடின - இரண்டு தோள்களுஞ் சோர்வுற்றன என்றவாறு.

(**பாட்டு**) உருக்கிளர்.........கெழுந்தவே.

இதன் பொருள்: உருக்கிளர் இளம் தளிர் உலரத் தீய்த்திடும் - நிறம் விளங்கும் இளந்துளிர்களை ஈரம் இல்லையாகத் தீய்த்துவிடும், பொருக்கெனும் தீவளி பொருந்த வாடிய - விரைய வந்து வீசுந் தீக்காற்று மேலேபடுதலால் வாடிப்போன, மருக்கமழ் மல்லிகை போன்ற - மணங்கமழும் மல்லிகைப் பூவையொத்த, மாதர்பால் - மங்கையாகிய சகுந்தலையினிடத்து, இரக்கமும் இன்பமும் ஒருங்கு எழுந்த - அவளது அழகிய மேனியின் வாட்டத்தைக் காண்டலால் அவள்பால் இரக்கமும் அவ் வாட்டம் என்பால் வைத்த காதன்மிகுதியால் உண்டாயிருக்கலாமென்று எண்ணுதலால் இன்பமும் ஒரே காலத்தில் என்னுள்ளத்தில் உண்டாயின என்றவாறு. ஏ: அசை.

துயரம் - விசனம். உசாவல் - யோசனைகேட்டல். விழைவு - ஆசைப்பெருக்கம்.

(**பக்.** சகூ) அடவி - காடு: கானகம்.

(**பாட்டு**) வேனில்கழிந்த.........பயந்ததுவால்.

இதன் பொருள்: வேனில் கழிந்த உடனே - கோடைகாலங் கடந்தவுடனே, விரி கடல் நீர் - அகன்ற கடலினது நீரை, வானம் பருகி - மேகமானது குடித்து, வரு கார்நாள் - வருகின்ற கார்காலத்தில், மழையை நோக்கும், மன் உயிருக்கு - நிலைபெற்ற உயிர்களுக்கு, ஆனுமகிழ்வு - அடங்காத மகிழ்ச்சியினை, தரல்போல் - தருவதுபோல, அடும் காதல்-வருத்துகின்ற காமப் பேரன்பானது, ஏனை எனக்கும் - இதுகாறுங் காத லின்னதென்றே யறியாமை

யின் அதற்கு வேறான எனக்கும், இன்பம் பயந்தது - இன்பத்தை உண்டாக்கியது; ஆல்: அசை.

'எள்ளுந் தண்ணீரும் இறைத்தல்' இறந்தோர்க்குச் செய்யுங் கடன்.

(**பக்.** ருo) குழைமலிந்த - தழை நிறைந்த. மாதவி-வேனிற் கால மல்லிகைக்கொடி: குருக்கத்திக் கொடி யெனலும் ஆம்.

ஆராயற்பாலது - ஆராய்தற்குரியது.

(**பாட்டு**) கைமேற் றலைவைத்........செறிக்கின்றேனே.

இதன் பொருள்: கைமேல் தலை வைத்து இரவில் கிடக்க - கைமேல் தலையை வைத்துக் கொண்டு இராப்பொழுதிற் படுத்துக் கிடக்கையில், கடைக்கண் நின்று பெய்நீர் - என் கண்ணின் கடைகளிலிருந்து சொரியும் நீரின் வெப்பமானது, அழற்ற - சுடுதலால், நிறம் திரிவான பெருமணிகள் மொய் பொன் கடகம் - தம் நிறம் மாறின பெரிய இரத்தினங்கள் நெருங்க அழுத்திய பொன்னாற் செய்த எனது தோள்வளையானது, வில் நாண் தழும்பு உற்ற முனை நழுவி - வில்லின் நாண்கயிறு பட்டு வடுவாகிய இடத்தினின்றுங் கழன்று, செய்யில் உரிஞ்ச - எனது முன் கையில் வீழ்ந்து உராய்தலால், பலகால் எடுத்துச் செறிக்கின்றேன் - அதனைப் பலமுறையும் மேல் உயர்த்தி அஃதிருந்த இடத்திற் சேர்ப்பிக்கின்றேன் என்றவாறு. ஏ: அசை.

முழங்கை மணிக்கட்டுக்கு மேலுள்ள கையின் பகுதியே தோள் எனப்படும்; அதன்கண் மகளிரேயன்றி ஆடவரும் பண்டை நாளிற் கடகம் அணிதல் வழக்கம்; விற்பிடிக்குங் கை இடது கையே யாதலால் வில்லின் நாண் உரைசித் துஷியந்தனுக்குத் தழும்பு உண்டான இடம் இடது தோளின்கண் உளதென்பது பெற்றாம். அவ்விடத்தில் அணிந்திருந்த கடகம் அவனது உடம்பின் மெலிவால் அவ் விடத்தைவிட்டு நழுவி முன்கையில் வந்து விழுதலும் பெறப்படும். அவன் தன் கையைத் தொங்கவிட்டு உலாவுகையில் மேலுள்ள கடகங் கீழ் நழுவுமென்பது உணரற்பாற்று. அவனது கையிலுள்ள அக் கடகத்திற் குயிற்றிய மணிகள் இப்போது நிறம் மாறியிருத்தற்குக் காரணம், அவன் இரவிற் றுயில்கொள்ளானாய்ப் படுக்கையிற் கிடந்து சகுந்தலையை நினைந்து

ஆற்றுந்தோறும் அவன் கண்களினின்று பொழியும் நீரின் வெம்மை படுதலேயாம்; என்று அவன் இரவின்கட் பட்ட துயரத்தினையும் அறிவித்தற்கு ஒரு குறியாக அதனைக் கூறினரே யல்லது, அவன் படுத்துக் கிடக்கையிற் றோளிலுள்ள கடகங் கழன்று கீழிறங்கியதென்று கூறப்புகுந்தா ரல்லர்; என்னை? படுத்துக் கிடக்கையிற் கைகள் தொங்குதல் இல்லாமையாற் றோளில் அணிந்த கடகங் கழன்று முன்கையில் இறங்குதல் ஏலாதாகலின் என்பது. தொழில்களைச் செய்தலாற் கை 'செய்' எனப்பட்டது.

(பக். ருக) முடங்கல்-கடிதம். 'எழுதட்டும்' என்பது உலக வழக்கில் வரும் வியங்கோள், எழுதுக என்பது பொருள். படைத்தது-நிவேதித்தது. நேர்த்தியான-சிறப்பான. ஒத்துக்கொள்ளல்-உடன்படல். பற்று-அன்பின் பிடிப்பு. தவிர்த்தல்-விலக்கிவிடுதல்.

(பாட்டு) உன்மேற்........வெறுத்தலின்றே.

இதன் பொருள்: உன் மேல் பற்று இன்றி உவர்ப்பான் எவன் என உன்னினையோ - உன்மேல் அன்பு இல்லாமல் வெறுப்பவன் எவன் என்று நீ நினைத்தனையோ, அன்னான் - அத் தன்மையினான், நின் கூட்டம் விழைந்து இங்கு உளான் - நினது சேர்க்கையினை மிக அவாவி இவ் விடத்திலேயே இருக்கின்றான்; ஆதலால், அஞ்சும் ஆர் அணங்கே - நின்னை விலக்கிவிடுவானென வீணே எண்ணி அஞ்சா நின்ற பெறுதற்கு அரியதேவமாதரை ஒத்தவளே, பொன்னாள் தனை நயப்போனை மறுப்பினும் - திருமகள் தன்னை விரும்புவானிடத்தே செல்வதற்கு இசையாவிடினும், போவதற்கு அம் மின்னாள் விரும்பப்படுவோன் - தானே செல்வதற்கு அத் திருமகளால் விரும்பப்படுவான் ஒருவன், அவளை வெறுத்தல் இன்று - அத் திருமகளை வெறுத்தல் இல்லை என்றவாறு. ஏ: அசை.

முழுமதி - பூரணசந்திரன், உவாத்திங்கள். ஆடை - துணி, 'முன்தானை' என்பது 'தானைமுன்' என்பதன் சொல் நிலைமாறல். ஆடையின்முனை என்பது பொருள். இயற்ற - ஆக்க.

(பாட்டு) நொடிசிமிழா........புலனுக்குமால்.

(பக். ருஉ) **இதன் பொருள்:** நொடிசிமிழாவிழியால் - ஒரு நொடிப்பொழுதும் இமையாத கண்களோடு, என் காதலியை

நோக்குங்கால் - என் காதலியை யான் உற்றுப் பார்க்குமிடத்து, வடிதீம்சொல் தொடர் தொடுக்கும் வண்மையில் - வடித்தெடுத்தால் ஒத்த தெளிவினையுடைய இனிய சொற்களாற் செய்யுளைத் தொடர்ந்தமைக்கும் வகையில், அன்னாள் முகத்து - அத்தகைய நிலையிலுள்ளவளான சகுந்தலையின் முகத்தில், கொடிபோல் ஒரு புருவம் மேல்நெறிந்து குலவியிட - கொடியை யொத்த ஒரு புருவமானது மேலே வளைந்து பொருந்தாநிற்க, பொடியும் கதுப்பு - சிலிர்க்குங் கன்னங்களானவை, என்மேல் காதல் - என்மேல் அவட்குள்ள காதலன்பினை, புலன் ஆக்கும் - தெரியச் செய்யும் என்றபடி. ஆல்: அசை

மயிர் அடர்ந்து தடிப்பாய் நீண்டிருக்கும் புருவத்திற்கு, இலைகள் அடர்ந்து நீண்டிருக்கும் இளங்கொடி உவமையாயிற்று. மிகுந்த களிப்புடையார்க்கு உடம்பெங்கும் மயிர்சிலிர்த்தல் இயல்பு; கன்னஞ்சிலிர்த்தல் அதனினுங் கழிபெருங்களிப்பு நிரம்பினார்க்கேயாம்.

'எழுது கருவிகள்': எழுத்தாணி, துகிலிகை மை முதலியன. பொறித்தல் - எழுதுதல்.

உன்னிப்பு - கவனிப்பு. முதற்பாட்டின் பொருள் வருமாறு:

(பாட்டு) இரக்கமிலா.........இயம்புதியோ.

இதன் பொருள்: இரக்கம் இலா அரசே-நின்பால் வைத்த காதலால் துன்புறும் என்னைக் கண்டும் என்பால் இரங்குதல் இல்லாத மன்னா!, நான் என்செய்வேன் - ஏழையேன் யாதுசெய்வேன், எழில் காமன் என் உடம்பை இரவு பகல் எரிக்கின்றான் - மனவெழுச்சியுடைய காமதேவன் எனது உடம்பை இரவும் பகலுந் தீயில் வெதுப்புகின்றான், நின்மேலே என் காதல் பெருக்கின்றது - நின்மேற் கொண்ட என் பேரன்பானது வரவரப் பெரிதாகின்றது, பேதையேன் நின் நெஞ்சம் இருக்கும் ஆறு உணர்ந்திலேன் - அறிவதறியாச் சிறியேனை யான் நினது நெஞ்சத்தின் றன்மை இருக்கும் வகையினை உணர்ந்தேனில்லை, ஆதலால், எனக்கு அதனை இயம்புதியோ - எனக்கு நின் உள்ளத்தில் உள்ளதைத் தெரியக் கூறுவாயோ என்றவாறு.

காதல் வயப்பட்டாரை வருத்துதலில் உள்ளக்கிளர்ச்சியுடைய னாகலின் 'எழிற்காமன்' என்றாள். 'பெரு' என்னும் பண்புப் பெயரின் அடி இங்கே வினைத்தன்மைப்பட்டு இடைநிலையும் ஈறும் பெற்றது; இங்ஙனமே 'சிறு,' 'கரு,' 'பசு,' 'வெள்,' 'வல்' முதலான பண்புப்பெய ரடிகளுஞ் சிறுக்கின்றது, கருக்கின்றது, பசுக்கின்றது, வெளுக்கின்றது, வலுக்கின்றது என வினைப்படுதல் காண்க. ஈண்டுப் 'பேதைமை' யென்றது மக்கள் மனவியற்கை களிற் பழகியறியாத இளமைப்பருவத்தி னியல்பை யுணர்த்து கின்றது.

(பாட்டு) மெல்லியலாய்........வில்லையே

இதன் பொருள்: மெல்லியலாய் நின்னை அவன் மேல் மேலும் எரிக்கின்றான் - மெல்லிய இயல்பினையுடையாய் உன்னை அக் காமன் மேலும் மேலும் அழற்றுகின்றான், என்னையோ சொல்ல ஒண்ணுவகையாகச் சுடுகின்றான் - என்னையோ அவன் நாவினாற் சொல்லக் கூடாதபடியாகக் கொளுத்துகின்றான், எல்லவன் அல் ஒழிந்த விடிநாளில் அழிமதியை வாட்டுதல்போல் - பகலவன் இருள் நீங்கிய விடியற்காலையில் ஒளிமழுங்கிய திங்களை மெலியச் செய்தல்போல, மற்று அதன்மனை அல்லியை வாட்டல் இல்லையே - வேறு அதன் மனையாளான அல்லிமலரை மெலிவித் தல் இல்லையன்றே என்றவாறு

இச் செய்யுளில் அரசன் தன்னைத் திங்களோடுஞ் சகுந்தலையை அல்லிமலரோடும் ஒப்பித்துக்கொள்கின்றான்; இவ் வாற்றால் அரசன் சகுந்தலைக்குத் தன்னைக் கணவனாகக் கருதிவிட்டமை அறியப்படும். 'ஒன்று' என்பது 'ஒண்ணு' எனத் திரிந்தது.

தாழாது - தாமதியாது.

(பக். ருந) பாயல் - படுக்கை. தீய்தல் - நெருப்பில் வேதல். வதங்குதல் - வாடுதல். தெற்றென - தெளிவாக.

(பக். ருச) தலையளி - சிறந்த அருள். உவளகம் - மகளிர் இருக்கும் உள்ளிடம்: அந்தப்புரம்.

சகுந்தலை தான் அரசன்மேல் ஒருமுகமாய்க் காதலுற்று நின்றாற்போல, அரசனுந் தன் முகமாகவே காதலுற்று நில்லாமல் மகளிர் பலரைக் காதலித்திருத்தல் கூடுமென ஐயுற்றுத், "தமது

உவளகத்தில் உள்ள மகளிரைப் பிரிந்தமையால் வருந்தியிருக்கின்ற இவ் வரசரை வருத்தப்படுத்த வேண்டாம்" என்று புலந்து கூறினாள்.

(பாட்டு) ஒருபொழுதும்........பிழைப்பெனோ!

இதன் பொருள்: ஒரு பொழுதும் என் உளத்தில் பிரியாதாய் - ஒரு நொடிநேரமும் என் நெஞ்சைவிட்டு அகலாதவளே, உனைக் காண்பார் மருள மனம் பேதுறக்கும் மதர்விழியாய் - நின்னைக் காண்பவர்கள் மயங்குமாறு அவர்கள் உள்ளத்தைக் கலங்கச் செய்யுங் களித்த விழிகளை யுடையவளே, நினை அன்றிப் பெரிய பொருள் பிறிது அறியா என் நெஞ்சை - நின்னையல்லாமற் பெரிதாகக் கருதத்தக்க பொருள் வேறேதும் அறியாத எனது நெஞ்சத்தை, பிறிது அறிந்தால் - வேருக நீ அறிந்தால், எரிவேடன் கணை கொல்ல இனைகின்றேன் பிழைப்பெனோ - மன்மதனின் சுடுகின்ற அம்புகள் வருத்த வருந்துகின்ற யான் உயிரோடிருத்தல் கூடுமோ என்றவாறு.

'எரி' என்னும் அடைமொழியைக் 'கணை' என்பதனொடு கூட்டுக. 'வேள்தன்' என்னுஞ் சொற்கள் 'வேடன்' எனப் புணர்ந்தன. வேள் - மன்மதன். 'வேடன்' சிலேடையாகவும் நின்றது.

'காதற்கிழத்திமார்' என்போர் அரசன் தான் வேண்டுங் காலங்களிற் காதலின்பந் துய்த்தற் பொருட்டு அவனுக்கே உரியராக வளர்க்கப்பட்ட மகளிர்; அரசர்க்குஞ் சிற்றரசர்க்குஞ் செல்வர்க்குங் காதற்கிழத்தியராக மகளிர் பலர் வளர்க்கப்படும் வழக்கம் பண்டைக்காலத்தே தமிழ் நாட்டிலும் இருந்தமை, இறையனாகப் பொருள், "காதற் பரத்தை எல்லார்க்கும் உரித்தே" என்னுஞ் சூத்திரத்திற்கு ஆசிரியர் நக்கீரனர் "குரவர்களான் இவனுரிமையென்றே வளர்க்கப்பட்டாராகலான் தலைமகளை எய்துவதன்முன் உளரென்பது" என்று தொடங்கி யுரைக்கும் உரையான் அறியப்படும். மணஞ்செய்து கொள்ளப்பட்டவள் 'தலைமகள்' என்றும், மணஞ் செய்யப்படாமற் காதலின்ப நுகர்ச்சி யொன்றற்குமட்டுமே வளர்க்கப்பட்டவள் 'பரத்தை' என்றும் நுவலப்பட்டார். ஆயினும், ஒருவற்கு உரிமையாக வளர்க்கப்பட்ட பரத்தைப் பெண்டிர் ஆடவர் பிறரைக் கண்ணெடுத்து நோக்குதற்கும் இடம்பெருர். பலர்

தோள் மருவும் பொருட்பெண்டிர் 'பொதுமாதர்,' 'விலைமாதர்' எனப் பெயர் பெறுவர். அவர் வேறு, பரத்தையர் வேறென்று உணர்ந்து கொள்க.

தனக்குக் காதற்கிழத்திமார் பலர் உண்டென்பதை அரசன் ஒளியாமற் சொல்வது பாராட்டற்பாலது. அரைப்பட்டிகை - மாதர் இடுப்பைச் சூழக்கட்டும் ஓர் அணி. நிலத்தைச் சூழ்ந்த கடலை நிலமகளின் இடையைச் சூழ்ந்த ஒட்டியாணத்திற்கு உவமையாகக் கூறினன்.

குறி - சைகை. சகுந்தலை துஷியந்தனொடு கூடியிருக்குமாறு செய்தற் பொருட்டுப், பிரியம்வதை தன்றோழியை வேறோரிடத்திற்கு அழைத்துச் செல்லல்வேண்டி இங்கே செய்யுஞ் சூழ்ச்சியை உற்று நோக்குக.

(பக். ருரு) காவலர் - அரசர்; காப்பவர் என்பது சொற்பொருள்.

(பாட்டு) கண்மணி...........உரையே!

இதன் பொருள்: கண்மணி அனையாய் - என்கண்ணின் மணியை ஒப்பவளே, நின்மனம் கவலேல் - நினது மனத்தின்கட் கவலைப்படாதே, நீவேண்டுவன புரிய - நீ விரும்புகின்றவைகளைச் செய்ய, ஈண்டு நான் உளன் - இங்கே நான் இருக்கின்றேன், 'ஆல்': அசை, பெருகு அயர்வு ஒழிக்கும் - மிகுகின்ற தளர்வினை நீக்கும், மரை இலை ஆக்கிய - தாமரையிலையாற் செய்த, நளி விசிறிகொண்டு - குளிர்ந்த விசிறியினால், குளிர்வளி தருகோ - குளிர்ங் காற்றைத் தருவேனா, குமரிவாழையின் - இளவாழை மரத்தைப் போல், அமைவுறு குறங்கை - வழுவழுப்பாகச் சமைந்த நின்தொடைகளை, என் மடிமிசைச் சேர்த்தி - என் மடியின்மேற் சேரவைத்து, செந்தாமரைபுரை - சிவந்ததாமரைப் பூவையொக்கும், அடிகள் இரண்டும் மெல்லென வருடுகோ - நின் அடிகள் இரண்டனையும் மெதுவாகத் தடவுவேனா, அழகிய தோகாய் - அழகிய மயிற்றோகையின் சாயலையுடையாளே, பழுது அற உரையே - நினக்குற்ற சிதைவு நீங்கச் சொல்வாயாக என்றவாறு.

பொருள்களைக் கண்டு அறிவும் இன்பமும் பெறுதற்குக் கண்மணி இன்றியமையாதது போலத், தன்னறிவு மயக்கம் நீங்கி

இன்புறுதற்குஞ் சகுந்தலை தனக்கு இன்றியமையாளா யிருத்தல் பற்றிக் 'கண்மணி யனையாய்' என்றான் அரசன்.

தாமரை என்பது முதற்குறைந்து 'மரை' என நின்றது. ஏவல் - பணிவிடை.

கட்டழகு - பேரழகு. பாயல் - படுக்கை. ஊறுபடுதல் - பழுது படுதல்.

(பக். ருகூ) புருவின்குடி - புரு என்னும் அரசனை முதலாகக்கொண்டு வந்த வழியினர். ஒழுகுமுறை - மேலோர் நடக்கும் வகை. 'அற ஒழுக்க முறைகள்' என்பது தர்மமார்க்க நீதிகள் என்னும் வடசொற்றொடரின் மொழிபெயர்ப்பு. 'யாழோர் மணம்' என்பது "கந்தருவரென்பார் ஈண்டுச்செய்த நல்வினைப் பயத்தால் ஒருவர் கொடுப்பாரும் அடுப்பாரும் இன்றி இருவரும் ஒருபொழிலகத்து எதிர்ப்பட்டுப் புணர்வது; அது கந்தருவமணம்" என்று **ஆசிரியர் நக்கீரனர்** 'இறையனாரகப் பொருளுரை'யிற் கூறியது கொண்டு அறிந்துகொள்க.

(பாட்டு) கதுவப்.........விடுக்குவெனே.

இதன் பொருள்: கயம் - ஓர் ஆழ்ந்த குளத்தினின்றும், கதுவப்படாமல் - எவராலும் பற்றப்படாமல், இளைதுஆக - இளையதாக, கெழுமி முளைத்து - பொருந்தித் தோன்றி, புதிதே விரிந்த மலரில் துளும்பிப் பொழிநறவை - புதிதாக மலர்ந்த பூவின்கண் நிறைந்து தளும்பிச் சொரிகின்ற தேனை, கொதிகாதல் வண்டு உணல்போல - பருகுதற்குக் கொதிக்கின்ற அவாவினையுடைய தொரு வண்டு குடித்தல்போல, சுவையாக் குழையும் இதழ் - சுவைத்து அஃதாவது சுவைமிகுந்து நெகிழ்ந்திருக்கும் நினது இதழினை, மெதுவே சுவைத்து-யான்மெல்லச் சுவைத்து, அமிழ்து உண்டு - அதன்கண் ஊறுநின்ற புனல் அமிழ்தத்தை உட்கொண்டு, அணங்கே - தேவமாது போன்றாய், பின் - அதன்பிறகு, விடுக்குவென் - நின்னைப் போகவிடுவேன்; ஏ: அசைநிலை.

சகுந்தலை இதற்குமுன் ஆடவர் எவரானுந் தீண்டப் படாத தூயள் என்பது தெரிப்பான், எவரானுந் தொடப்படாமற் புதிதாகத் தோன்றியதொரு மலரினை அவட்கு உவமையாக எடுத்துரைத்தான். அம் மலரின்கட் டுளும்பிவழியாநின்ற தேன்

அவள்பாற் பெருகாநின்ற காமவின்பத்திற்கு உவமையாயிற்று. அக் காமவின்பத்தின் வயத்தளாய் நின்றமையின் அவளது கொவ்வையிதழ் கனிவுமிகுந்து சுவைமிகுதியு முடையதாயிற் றென்றான். 'சுவையா' என்பது செய்யா என்னும் வாய்பாட்டு வினையெச்சம், சுவைத்து எனப் பொருள் தந்தது.

(பக். ருஎ) 'சக்கிரவாகம்' என்பது ஆணும் பெண்ணுமாய் ஒன்றைவிட்டு ஒன்று பிரியாமற் பறக்கும் ஒருவகைப் பறவை; இவற்றின் ஆண் பெண் இரவில்மட்டுந் தனித்தனியே பிரிந்திருக்கு மென்றும், பகலில் இணைபிரியாதிருக்கு மென்றுங் கூறுவர். ஏதோ குற்றஞ்செய்தமைபற்றி ஒரு முனிவரிட்ட சாபத்தால், இவை இரவில் ஒன்றைவிட்டொன்று பிரிந்து, ஓர் யாற்றங்கரையின் ஒருபுறத்தில் ஒன்றும் மற்றதன் எதிர்ப்புறத்தில் மற்றொன்றுமாக இருந்து வருந்திக்கூவுமென்று புராணகதை கூறும்; **மேக தூதத்திலும்** (2, 23) இது நுவலப்படுதல் காண்க. அச் சக்கிரவாகப் புட்போற் காதலிற் பிரியாத சகுந்தலையுந் துஷியந்தனும் இனி நேருந் துருவாசமுனிவர் சாபத்தால் ஒருவரைவிட்டொருவர் பிரிந்து வருந்தப்போகும் நிகழ்ச்சியினை, நூலாசிரியன் இச் சொல்லால் முன்னரே குறிப்பினுணர்த்துதல் பாராட்டற் பாலதாகும்.

கொழுநன் - கணவன். ஐயை - தலைவி; கௌதமிஅம்மையார் தவவொழுக்க முடையராகலின் அங்ஙனம் ஐயையென்று சிறப்பித்து ஓதப்பட்டார்; 'ஐயன்': ஆண்பாற் சொல், 'ஐயை': பெண்பாற் சொல். பௌரவர் - புருவின் குடியிற்பிறந்தவர். கலம் - வடமொழியிற் பாத்திரம். பரிவு - துன்பம்.

(பக். ருஅ) துயரம் - வடமொழியில் துக்கம். துய்த்தற்கு - நுகர்தற்கு. கொடிப்பந்தலை நோக்கிக் கூறுவாள்போற் சகுந்தலை அதனுள் மறைந்திருக்கும் அரசனிடம் விடைபெற்றுக் கொள்கின்றாள்.

(**பாட்டு**) விழைபொருள்.........வலியிலதன்றே.

இதன் பொருள்: விழைபொருள் பெறுதற்கு - விரும்பப் பட்ட பொருளையடைதற்கு, இடையூறு பல - தடைகள் பல உள, கருமயிர் இறைசேர் பெருவிழி உகளும்-கரிய மயிரையுடை இறைப் பையின்கட் பொருந்திய பெரிய விழிகள் பாயாநின்ற, வியர்த்த

ஒள்முகத்தை - வியர்வு அரும்பிய ஒளிபொருந்திய முகத்தை, யான் உயர்த்துதொறும் - யான் மேல் நிமிர்த்துந்தோறும், பிணங்கி - மாறுபட்டு, வெறித்தேன் சுவைக்கும் மறுத்த உரை மொழிந்து - மணங்கமழுந் தேனைப்போல் இனிக்கும் மறுத்தமொழிகளைச் சொல்லி, தவளமுகிழ் விரலால் பவள இதழ் பொத்தி - வெள்ளிய பூஅரும்புகளையொத்த தன் விரல்களாற் பவளம்போன்ற தன் வாய் இதழ்களை மூடி, தோள்புறம் கோட்டினள் - தோளின்பக்கமாய்த் தன்முகத்தை வளைத்தனள், அதனால் வாய்ப்புற இதழ்த்தேன் பருகிலன் அந்தோ - அதனாலே வளம்பெற அவளிதழின் தேனைக் குடித்திலேன் ஐயோ!, அதன்பின் - என் காதலியைப் பிரிந்த அதற்குப்பின், யாண்டுச் செல்கேன்-எந்த இடத்திற்குப் போவேன், காண்தகு காதலி முந்து இன்புற்ற இப் பந்தர்வயின் அமர்கோ - காட்சிக்குத் தக்காளான என்காதலி முன்னே மகிழ்ந்திருந்த இப் பந்தலினிடத்தே அமர்வேனு, மெல் உருப்பட்டுப் பல்வயின் சிதறிய - அவளது மெல்லிய உடம்புபட்டுப் புரளலாற் பலவிடங் களிலுஞ் சிதறுண்ட, மெல் மலர்ப் பாயல் அக் கல்மேல் உளது - மெல்லிய பூக்களையுடைய அல்லது பூக்களால் ஆகிய படுக்கை அச் சலவைக்கல்லின்மேற் கிடக்கின்றது, ஆல்: அசைநிலை, கிளிநகம் பொறித்த - கிளிமூக்கை யொத்த தன் நகங்களால் வரைந்த, அளிநகை முடங்கல் மரையிலை - மிக்க அன்பினால் ஆன விருப்பத் தைப் புலப்படுத்துந் திருமுகமாகிய தாமரையிலை, வாடி இவ் உழையே உறும் - வாடிப்போய் இப் பக்கத்திலேயே கிடக்கின்றது, நாளக் கடகம் - தாமரைத் தண்டினாற் செய்யப்பட்ட தோள்வளை, அவள் தோளில் கழன்றுவிழுந்து ஆங்கே கிடந்தன - அவளுடைய தோள்களினின்றுங் கழன்று கீழ்விழுந்து அவ் விடத்தே கிடந்தன, ஈங்கு இவைநோக்க - இங்கே இவைகளைப் பார்க்கையில், வெறிதே யாயினும்-அவள் இல்லாமையால் வெறுமையாகக் காணப்படினுஞ், சிறிதொரு போதில் - சிறியதொரு பொழுதிலுஞ், சூரல் பந்தரைப் பிரிந்து - பிரப்பங் கொடியினால் ஆகிய இப் பந்தரைப் பிரிந்து, வாரற்கு என்மனம் வலியிலது - வருதற்கு என்உள்ளம் வலிமை யுடையதாயில்லை, அன்று, ஏ: அசைநிலை.

'இறை' என்பது வீட்டின் இறப்பையுணர்த்துவது: அது போற் கண்கள்மேல் மூடியாயிருந்து அவற்றைக் காக்கும் இறைப்

பைகளை ஈண்டு உணர்த்தியது உவமையாகுபெயர். 'வியர்த்த' வியர் என்னும் பெயரடியாகப் பிறந்தவினை. 'மறுத்த' என்பதன் ஈற்றகரந்தொக்கு 'மறுத்துரை' எனப் புணர்ந்தது; "புகழ் புரிந்தில் இல்லோர்க்கு" என்னுந் திருக்குறளிற்போல. கோட்டுதல் கழுத்தின் வினையாயினும் அதனோடு தொடர்புடைய முகத்தின் மேலாயிற்று. 'செல்கு,' 'அமர்கு' என்பன தன்மை யொருமை வினைமுற்றுகள்; "மடுக்கோ கடலின் மறிதிமிலன்றி" என்னுந் திருச்சிற்றம்பலக் கோவையாரிற்போல. 'மரை' தாமரை என்பதன் முதற்குறை. 'போதில்' என்பதன்கண் உம்மை தொக்கது. சூரல் - பிரம்பு. வரல் 'வாரல்' எனச் செய்யுள் நோக்கி முதல் நீண்டது.

(பக். ருகூ) செக்கர் வானம் - சிவந்த வானம், மாலைக் காலத்திற் காணப்படுவது. அரக்கர்கள் சிவந்தநிற முடையராகச் சொல்லப்படுகின்றார்கள்.

நான்காம் வகுப்பு

(பக். கூ0) மேல்வகுப்பிற் காட்டியபடி துஷியந்த மன்னன் யாழோர் மன்றல் (கந்தருவமண) முறையாற் சகுந்தலையை மணந்த பின் தன்நகரத்திற்குச் சென்றுவிட்டான். சகுந்தலையின் தோழிமார் இருவரில் அனசூயை என்பவள், நகர் சென்ற அரசன் தன் உவளகத்தில் உள்ள மகளிரொடு களியாட்டயர்தலாற், சகுந்தலையை மறந்துவிடுவனோவெனக் கவலையுறப், பிரியம்வதை அவளை ஆற்றுவிக்கின்றாள். அதன்பின் தந்தையின் உடம்பாடின்றி நடந்த இம் மணத்தைப் பற்றித், தந்தையாரது மனநிலை எப்படியாமோவெனப் பேசிக்கொண்டே இருவரும் பூப்பறிக்கின்றனர். இலைக்குடிலில் தனியேயிருந்த சகுந்தலை தன் காதலன்பாற் சென்ற மனத்தினளாய்ப், புறத்தே நடப்ப தின்னதென் றறியாதிருந்த நிலையில், திடீரெனத் துருவாசமுனிவர் அக் குடிலுக்கு வர, அவரது வருகையையும் அறியாதிருந்த சகுந்தலைமேல் அவர் வெகுண்டு "நின் காதலன் நின்னை நினையாதொழிக!" என்று தீமொழி கூறி வைது, அவ் விடத்தை விட்டுச் செல்கின்றார். இதனைத் தெரிந்து வெருக்கொண்ட தோழிமாரில் அனசூயை அம் முனிவர்பாற் சென்று, அத் தீமொழியை அகற்றும்படி வணங்கி

வேண்ட, அவர் "ஓர் அணிகலத்தைக் காண்டலும் அவ் வசவு நீங்கும்" என்று விடுதி மொழிந்து போய்விட்டார். வெளியிடஞ் சென்றிருந்த காசியபர் தமது இத் தவப்பள்ளிக்குத் திரும்பிவந்து சகுந்தலை துஷியந்தனால் மணஞ்செய்யப் பெற்றுக் கருக்கொண்டிருக்கும் வரலாறுகளெல்லாந் தெரிந்து, அதனை ஏற்றுக்கொண்டு அவளை வாழ்த்திக், கணவன்பால் அவளை அனுப்புதற்கு வேண்டும் ஏற்பாடுகள் எல்லாஞ் செய்கின்றனர். அவளை வழிகூட்டி விடுக்கையில், தோழிமார் அரசன் றந்த கணையாழியை அவள் கையிற் றந்து "அரசன் நினைவுகூர்தற்கு அடையாளமாக இதனைக் காட்டு" என்று சொல்லி விடுக்கின்றனர். காசியபர் மாணவர் இருவர் சகுந்தலையை அழைத்துக்கொண்டு கானகத்தூடே செல்கின்றனர். சகுந்தலையை விட்டுப் பிரியுங்கால் அவள் தோழியருங் காசியபரும் அடையும் ஆற்றாமையினைக் காளிதாசர் புலப்படுத்திக் காட்டும் முறை இதனைப் பயில்வா ருள்ளத்தை நீராய் உருகச் செய்தல் காண்க. இந் நான்காம் வகுப்பின்கண் இந் நாடகக் கதை நிகழ்ச்சி இத் துணையின் முடிகின்றது.

உவளகம் - அந்தப்புரம். அறத்தின் முறை - தருமத்தின் ஒழுங்கு.

(பக். ௬௧) வழிபாடு - பூஜை. 'காவற்றெய்வம்' என்பது மணங் கூடினார்க்கு நலம் பயப்பது, இது கௌரி அல்லது பார்வதியேயாகும். இதனைக் காளிதாசர் 'ஸௌபாக்ய தேவதா' என்கின்றனர். ஓம்பாது - உபசரியாது.

(பக். ௬௨) சீற்றம் - மிகுசினம். 'துருவாசர்' என்பவர் அத்திரிக்கும் அனசூயைக்கும் புதல்வராவர்; இம் முனிவர் எளிதிற் சீற்றங் கொள்பவர் என்றுங் கொடுஞ்சாபம் இடுவதில் முன் நிற்பவரென்றும் புராணங்கள் கூறுகின்றன. ஒண்ணாத - கூடாத, 'ஒன்றாத' என்னுஞ் சொல் திரிந்தது.

வழூவி - தவறி. மன்றாடி - இரந்து கேட்டு.

(பக். ௬௩) பிழையாது - தவறாது. அணிகலம் - நகை. வசவு - சாபம், 'சாபம்' வடசொல்.

பொறிக்கப்பெற்ற - பதிக்கப்பெற்ற. கணையாழி - திரட்டிச் செய்த மோதிரம், கணை - திரட்சி, வசை - தீயசொல், சாபம். ஓவியம் - சித்திரம்.

இச சாகுந்தல நாடகக கதை மாபாரதததினினறும எடுககப் பட்ட தொன்ருகும். சகுநதலையைத துருவாசா வைததாகச சொல்லுங கதை மாபாரதததின்கட் காணப்படவில்லை மேல நடைபெற வேணடிய நாடக நிகழசசிககு ஒரு காரணங காட்டல் வேணடியே காளிதாசா தாமாகவே இதனைப் படைதது இஙகுச சோததாா மேலுந, துருவாசா வைத வசவு சகுநதலை யறியா ளாய இருநதால மட்டுமே இனி நடககும நாடக நிகழசசி சுவைப்படு மாதலால், அதனை அவள அறியாவாறு தோழிகள மறைதது வைததனரென அவா படைதது மொழிநத திறனும் வியககற்பால தாகும்

(பாட்டு) இலைகிளா . . படுமே

(பக். ௲௪) **இதன் பொருள்** இலைகிளா பூணடுக்குத் தலைவன ஆகிய சுடா ஒளிமதியம் - இலைகள் விளஙகும் மருததுச செடிகளுககுத தலைவனுகிய மிகுந்த ஒளியினைத தரும் முழுநிலா வானவன், குடபால் வரையின ஒருபுறம் செல்லாநிற்ப - மேறகின் கண உள்ளதாகிய அததகிரியிலே ஒருபக்கஞ் செனறு சேராநிற்க, ஒருபுறம்-மறறொரு பக்கததே, வைகறை என்னும கைவல பாகனை-விடியற்காலம என்று சொல்லப்படுங கைதோநத தோப்பாகனை, முன்செல விடுதது - முன்னே போகவிட்டு, பொன்போல் ஞாயிறு கீழபால எல்லையில் கிளரும் - பொறறிரளையை யொதத பகலவன் கிழககுத திசையின மருஙகே விளஙகா நிற்கினறது, ஒருகால ஈா் இடதது ஈாஒளிப்பிண்டம் தோன்றலும மறைதலும ஆனறு அறியுஙகால் - ஒரேகாலத்தில் இரணடிடஙகளில் இருவகை ஒளிப் பிழம்புகளில் ஒன்று தோனறுதலையும் மறறொனறு மறைதலையும் அமைதியாக ஆராயநதறியுமிடத்து, மணணோ வாழ்ககையில் இன்னலும் இன்பமும மாறிமாறி வீறுதல் பெறும் - இம் மணணுல கத்தவா வாழவில் துனபமும் இன்பமும் மாறிமாறி மிககுத தோன்றுதல விளஙகப்பெறும், செழுமதி என்னும் கொழுநனை இழந்து-அழகிய திஙகள் எனனுங கணவனை இழநது, முதிா எழில் போன ஆம்பல் - அதனுற் றனது சிறநத அழகுகெட்ட அல்லிப் பூவின் தோற்றமானது, எதிா விழிக்கு - அதனை நேர்நின்று நோக்குங கணகளுககு, இன்பம் பயவா - இனபந்தராத, இயல்பு உணாவிடத்து - தன்மையினை உணர்நது பாாக்குமிடத்து, ஈஙகு-

இவ்வுலகத்திலே, ஆர்உயிர்க் காதலர்ப் பிரிந்த - தம் அரிய உயிர் போன்ற கணவரைப் பிரிந்த, வார் இருங் கூந்தல் மடவார் - நீண்ட கரிய கூந்தலையுடைய மங்கையர், எய்தும் சாம்துயர் - தாம் அடையுஞ் சாக்காடு அன்ன துன்பம், பொறுத்தற்கு அரிது எனப்படும் - தாங்குதற்காகாதது என்று சொல்லப்படும்; 'அன்று ஏ': அசைநிலைகள்.

மருத்துப் பூடுகள் நிலவொளியிற் செழுமையாக வளருமென்பது புராணக்கூற்று; அதுபற்றியே மதியோன் மருத்துப் பூடுகளுக்குத் தலைவன் எனப்பட்டான்; நோய் சாக்காடுகளை நீக்குவனவான மருந்துகளை வளர்ப்பவனே இறந்து படுகின்றனனென்றால், ஏனை மக்களின் நிலை என்னும் என்பது இங்கே குறிப்பால் உணர்த்தப்பட்ட நுட்பம் அறிக. பகலவன் எழுச்சிக்கு முந்துவது பற்றி விடியற்காலம் பகலவன் தேர்ப்பாகனுகச் சொல்லப்பட்டது; இவ் வைகறைப் பொழுதை 'அருணன்' என்னுந் தேர்ப்பாகனுக உருவகப்படுத்துச் சொல்வது வடநூல் வழக்கு. முழுநிலா நாளின் வைகறைப் பொழுதைக் காண்பார்க்கு, ஒரே நேரத்தில் மேற்கே முழுமதி மறைதலுங் கிழக்கே பகலவன் தோன்றுதலும் ஆகிய காட்சியின் வியத்தகுநிலை நன்கு விளங்கும்; இக் காட்சியின் பெற்றியினை ஆழ்ந்துணர்வார்க்கு, இந் நிலவுலகின்கண் வாழ்க்கையிற் சிறந்து விளங்கினுன் ஒருவன் தனது விளக்கங் குன்றி மாயும் நிலையினை எய்துதலும், மிடிப்பட்டு மிகத் துன்புற்ற ஏனையொருவன் அத் துன்பம் நீங்கி வளவிய வாழ்க்கையில் வயங்கு நிலையினை எய்துதலும் நன்கு புலனும். இச் செய்யுளின் இவ் வரிய கருத்துக் காளிதாசருக்கு முற்பட்ட காலத்ததாகிய,

"வையங் காவலர் வழிமொழிந் தொழுகப்
போகம் வேண்டிப் பொதுச்சொற் பொறாஅ
திடஞ்சிறி தென்னும் ஊக்கந் துரப்ப
ஒடுங்கா வுள்ளத் தோம்பா ஈகைக்
கடந்தடு தானைச் சேரலாதனை
யாங்கனம் ஒத்தியோ வீங்குசெலன் மண்டிலம்
பொழுதென வரைதி புறக்கொடுத் திறத்தி
மாறி வருதி மலைமறைந் தொளித்தி
அகலிரு விசும்பி னுலும்
பகல் விளங்கலையாற் பல்கதிர் விரித்தே."

என்னும் புறநானூற்றுச் செய்யுட் கருத்தோடு ஒருபுடை யொத் திருத்தல் காண்க; இப் புறநானூற்றுச் செய்யுளின் ஈற்றிற் "பகல் விளங்குதி யால்" எனவும் பாடங்கொண்டு அதனை ஞாயிற்றின் மேலும் ஏற்றுக.

மாணாக்கனது உரையாய் எழுந்த இச் செய்யுளில், ஆக்கி யோன், காதலரைப் பிரிந்த மடவார் எய்துந்துன்பத்தின் மிகுதி யினைப் பொது நோக்காகக் கூறுவதுபோற் காட்டித், தன் காதலன் துஷியந்தனைப் பிரிந்து சகுந்தலை படும் பெருந்துயரினை உய்த்துணர வைத்தமை காண்க. நிலவின் வருகையால் இராக் காலத்தே மலருந் தன்மையது அல்லிமலராகலின், மதியோனை அதற்குக் கணவனாகக் கூறுவது செய்யுள் வழக்கு; விடியற் காலத்தே கூம்பி அழகின்றி வாடிய அல்லிமலர், காதலனைப் பிரிந்து வாடியிருக்குஞ் சகுந்தலையின் தோற்றத்திற்கு உவமையா யிற்று. "வீறுதல் பெறும்" என்பதற்கு அவாய் நிலையால் 'விளங்க' என்னும் ஒரு சொல் வருவித் துரைக்கப்பட்டது.

(பக். சுரு) இரண்டகம் - நம்பினவர்க்குச் செய்யுந் தீது. கயவன் - கீழ்மகன். காமவேள் - மன்மதன். சீற்றம் - பெருஞ் சினம். புகன்ற - சொல்லிய. திருமுகம் - கடிதம். ஒருப்படுதல் - உடன்படுதல். சுருக்க - விரைய.

காசியபரது மனம் எந்நேரமும் வேள்விவேட்டலிலேயே பதிந்திருத்தலிற், சகுந்தலையின் உள்ளந் துஷியந்த மன்னனைச் சார்ந்தமைக்கு, வேள்வி வேட்பவன் கண்களாற் பாராமலே இட்ட பலியானது தவறாமல் வேள்வித் தீயில் விழுந்ததனை உவமையாக எடுத்துக் கூறினார்; வேள்வி வேட்பவன் சகுந்தலைக்கும், அவன் றன் கண்களை மறைத்த புகை சகுந்தலையின் அறிவை மறைத்த காதலுக்கும், பாராமல் இட்ட பலி தவறாமல் வேள்வித் தீயில் விழுந்தமை சகுந்தலை காதல் வயத்தளாய்ச் செலுத்திய உள்ளந் துஷியந்தன்பாற் பட்டமைக்கும் உவமைகளாதல் காண்க.

(பக். சுசு) தகுதிவாய்ந்த மாணாக்கனுக்கு ஆசிரியன் புகட்டிய கல்வியானது அவற்கும் பிறர்க்கும் பெரும்பயன் தந்து, ஆசிரியனுக்கும் மிக்க புகழை விளைத்தல்போலச், சகுந்தலை தனக் கேற்ற துஷியந்த மன்னனை மணந்துகொண்டமையால் தனக்குந்

தன்னை மணந்தாற்கும் பெருநலன் றந்து, தன் உடம்பையும் உணர்வையும் வளர்த்த காசியபர்க்கும் மிக்க புகழை விளைத்தாளென உவமையையும் பொருளையும் பொருத்துக.

'பிராகிருதம்' என்பன வடமொழிச்சிதைவாய் அஞ்ஞான்றிருந்த மக்களாற் பேசப்பட்ட பாலி, அர்த்தமாகதி, மகாராட்டிரம் முதலான மொழிகள்; இவை தமிழ்மொழிக்கலப்பு மிகுதியும் உடையனவென்று மொழிநூல்வல்லார் கூறுவர்.

(பாட்டு) முன்னுக........கொண்டனள்.

இதன் பொருள்: தவம் முதிர் முனிவ - தவவொழுக்கத்திற் சிறந்த முனிவனே, முன்னுக - நினைந்திடுக, வன்னிமாமரம் தன்னுள்வளர் தி வைத்தல்போல்-வன்னியென்னும் பெயருடைய பெரியமரம் தன்னுள்ளே வளரத்தக்க தீயினை வைத்திருத்தல் போல, இந்நிலம் நலம்பெற - இந் நிலவுலகத்துள்ள உயிர்கள் வாழ்க்கை நலத்தைஅடைய, துடியந்தன் இட்ட பொன் உயிர் - துஷியந்தன் இட்டதாகிய பொலிவுள்ள உயிரை, அகட்டினில் பொலியக் கொண்டனள் - தன்வயிற்றினுள்ளே நிறையக் கொண்டாள் என்க.

வன்னிமரத்தின் கோல்களை ஒருங்கு சேர்த்துக் கடைந்தால், அவற்றிலிருந்து எளிதிலே தீப்பொறி தோன்றக் காண்டலின், அது வன்னிமரம் எனப் பெயர் பெற்றது; வன்னி - நெருப்பு. வன்னிமரத்திலிருந்து எடுக்கப்படுகின்ற தீயானது தூய வேள்வித் தீயினை யுண்டாக்குதற்குப் பயன்படுதல் போலச், சகுந்தலை வயிற்றிலிருந்து பிறக்கும் மகனுந் தூயவேந்தனுய்த் துறவோர் ஆற்றும் வேள்விச்சடங்கும், அதனுல் உலகியலொழுக்கமுந் தூயவாய் நடைபெறுதற்குக் கருவியாவன் என்பது குறிப்பித்தார்.

(பக். கூஎ) 'கோரோசனை' மாட்டிலிருந்து எடுக்கப்படும் ஒருவகை மருந்து; சில ஏடுகளில் 'மிருகரோசனை' என்று பாடங் காணப்படுகின்றது; இது மானிலிருந்து எடுக்கப்படும் மருந்து; அதனுல் இதனைத் தமிழ் நூலார் 'மான்மதம்' என்பர். தீர்த்த மண் - தூய நீர்நிலையின் ஓரங்களிலிருந்து எடுக்கப்படும் மண். 'அறுகம்புல்' ஓசையுருவில் விளங்கும் இறைவற்கு ஏற்றது. இம் மூன்றும் மங்கலச் சடங்கிற் குரியார் அணிந்துகொள்வன வாகும். மணக்கூட்டு - மணப் பண்டங்களின் கலவை.

'அத்தினபுரம்' என்பது இப்போதுள்ள டில்லி நகருக்கு வடகிழக்கே நுசு-கல்லில் உள்ளது; பரதவேந்தன் வழிவந்தோனை 'அத்தினன்' என்பவனால் உண்டாக்கப்பட்டது; கங்கையாற்றில் வந்து கலக்கும் ஒரு கிளையாற்றங்கரை மருங்கே உள்ளது. துஷியந்தவேந்தன் மகனான பரதன் காலத்திற்குப் பின்னர் உண்டாகிய இந் நகரைத், துஷியந்தன் காலத்தில் அவற்குரிய தலைநகராகக் காளிதாசர் கூறியது காலமுரண் ஆகும்.

(**பக்.** சுஅ) மஞ்சளரிசியை வடநூலார் 'அக்கதை' என்ப. மணை - இருக்கை.

(**பக்.** சுசு) ஒப்பனை - அலங்காரம். மணிக்கலன்கள் - இரத்தினாபரணங்கள். வரிசை - பரிசு. அணிகலன்கள் - நகைகள்.

கான்றது - கக்கியது. பஞ்சி-பஞ்சு. அணங்கு-தெய்வப்பெண்.

(**பக்.** எ0) அருட்பேறு - அருளால் வந்த செல்வம். நுகர-அனுபவிக்க.

(**பாட்டு**) இன்று............னிலைதானே.

இதன் பொருள்: இன்று சகுந்தலை போகின்றாள் என்று எண்ணுதொறும் - இன்றைக்குச் சகுந்தலை என்னைப் பிரிந்து போகின்றாளே என்று நினைக்குந்தோறும், என் காழ்மனன் ஒன்றுங் கவலையினால் கன்றுவது - எனது வயிரம் ஏறிய உள்ளமும் பொருந்திய கவலையினால் நைகின்றது, துன்றிய கண்ணீர் சோராது அம்ம - என் கண்களில் வந்து நிறைந்த கண்ணீரானது வடியாது யான் அடைக்கவே, தொடர்பு உற்று நின்று என் மிடறு ஓ கம்முவது - அதனொடு தொடர்பு கொண்டு நின்று எனது தொண்டையோ கம்மிக்கொள்கின்றது, என் நிலைதான் என் - எனது நிலைமையிருந்தவாறு என்னே! என்றவாறு.

'மனன்' என்பதன் ஈற்றில் உயர்வு சிறப்பு உம்மை விரிக்க. அம்முதல் - அடைத்தல்.

(**பக்.** எக) 'யயாதி' என்னும் அரசன் திங்கள்மரபில் வந்தோன். 'சர்மிஷ்டை' என்பாள் பிசாசர் மன்னனாகிய விருஷபர்வன் மகளாவள். சுக்கிராசாரியார் மகளான தேவயானியை யயாதிவேந்தன் முதலில் மணந்துகொண்டபோது, அம் மண

மகளுக்குத் தோழியாகச் சர்மிஷ்டை வந்தனள். இவள் அழகிலும் அறிவாற்றலிலும் நிகரற்றவளாய் இருந்தமையின், யயாதி இவள் மேற்பெருங்காதல் கொண்டான்; அங்ஙனமே சர்மிஷ்டையும் அவன் மேற் பெருங்காதல் கொண்டாள்; பின்னர் இருவருந் தம்பெற்ஞேர் உடன்பாடுபெருமல் தாமாகவே மணஞ்செய்து கொண்டனர்.

சகுந்தலையுந் துஷியந்தனுந் தம்பெற்ஞேரின் உடன்பாடு பெருமலே தம்முள் எழுந்த பெருங்காதலால் தாமாகவே மணஞ் செய்து கொண்டவராகலின், அவரது காதற்கிழமைக்கு ஏற்ப, அவர்போற் காதன் மணம் புகுந்த யயாதிசர்மிஷ்டை இன்பவாழ்க் கையை எடுத்துச்சொல்லிக் காசியபமுனிவர் வாழ்த்துரை கூறிய நுட்பம் வியக்கற்பாலது.

'அடிகேள்' என்பது அடிகள் என்னுஞ் சொல்லின் விளி; தவவொழுக்க முடையாரை 'அடிகள்' என்றழைப்பது தமிழ் வழக்கு; 'சுவாமிகள்' என்றழைப்பது வடமொழி வழக்கு.

இருக்குவேதத்திலுள்ள பாவுக்குச் 'சந்தசு' என்பது பெயர்; அது நான்கடியாய், ஒவ்வோரடியும் பதிஞேரசைகள் உடையவாய்த் தொடுக்கப்படுவது.

(பக். எஉ) கானக அணங்கு - காட்டில் உறையுந்தெய்வம். உறைவிடம் - வாழும் இடம். அருந்தல் - உட்கொள்ளல். விழா-திருநாள்.

(பாட்டு) வழியி...........செலுநெறியே.

இதன் பொருள்: வழியில் இடையிடையே - வழியின் நடு நடுவே, கொழுந்தாமரை பொதுளி வளம்சால் தடங்கல் வயங்கிடுக-கொழுவிய தாமரைமலர்கள் நிறைந்து வளம்மிக்க அகன்ற குளங் கள் விளங்குவனவாக, அழி வெம் கதிர் வருத்தம் அடர்ந்த நிழல் மரங்கள் அகற்றி மகிழ்ச்சி அளித்திடுக - மிக்க வெப்பத்தினைத் தரும் பகலவனுல் உண்டாகும் வருத்தத்தினை நெருங்கிய இலைகளை யுடைமையால் இடைவெளியில்லாத நிழலையுடைய மரங்கள் நீக்கி மகிழ்ச்சியினைத் தந்திடுக, கழிய மலர்த்துகள்போல் கழுமு புழுதி அடி கலங்காது இனிதாய்க் கலந்திடுக - மிகுந்த மகரந்தப்பொடி போல் நிறைந்த மட்புழுதியானது அடிகள் துன்புருதபடி இனி தாக வழியிற் பொருந்துக, திருவே அனையாள்செலும்நெறி செழிய

மலயவளி திகழ உலவிடுக - இலக்குமியை ஒத்தவளாகிய சகுந்தலை செல்லும் வழியில் வளவிய பொதியமலையினின்று வீசுந் தென்றற் காற்றானது தோன்ற உலவுக என்றவாறு ; ஏ : அசை.

(பக். எரு) உறவினர் - சுற்றத்தார். இடர்ப்பாடு - துன்பம். 'வனசோதினி' என்பதற்கு கசுக-ஆம் பக்கத்திலுள்ள குறிப்பைக் காண்க. உடன்பிறப்பு அன்பு - உடன்பிறந்தாரிடத்துத் தோன்றும் அன்பு.

(பக். எசு) நவ - புது. கரு - சூல். 'சியாமாகம்' என்பது ஒருவகைக் காட்டுநெல்.

(பாட்டு) தாமரை...........காணவே.

(பக். எகூ) **இதன் பொருள் :** தாமரை இலைப்பினே தங்கு சேவலை - தாமரையிலைகளுக்குப் பின்னே மறைந்து தங்கியிருக்கின்ற ஆண் அன்றிலை, காமருமகன்றில்தான் காணலாமையால் - காமவிருப்பு மிகுதியும் உடைய பெண் அன்றிற் பறவையானது காணாமையால், பூமரு வாயினால் புலம்பிக் கூவிட - பூவைக் கோதுந் தன்வாயினால் வருந்திக் கூவாநிற்க, இது விழிகள் காணவே - இதனை என் கண்கள் காணவே, எனது உளம் வேம் - என் உள்ளமானது வேகாநிற்கும் என்றவாறு.

ஆண் அன்றில் சிறிது மறைந்திருக்கும் அவ்வளவுக்கே ஆற்றாது பெண் அன்றில் வருந்திக் கூவுமாயின், என் காதலரைக் காணாமல் முற்றும் பிரிந்திருத்தலை யான் எங்ஙனம் ஆற்றமாட்டுவேன் என்று சகுந்தலை கூறினாள் ; இனித் தன் கணவனால் விலக்கப்பட்டுத் தான் தனியளாய் இருக்கப்போவது, இவளது தூயவுள்ளத்திற்கு முன்னமே தோன்றலாயிற்றென்பது இதனாற் குறிப்பிக்கப்படுகின்றது.

'சேவல்' என்பது பறவையில் ஆண்; 'பெடை' என்பது அதிற் பெண் ; 'மகன்றில்' என்பது அன்றிற் பறவையிற் பெண் என்பதும், அது தன் ஆணைவிட்டுப் பிரியாதென்பதும், பிரியிற் பெரிதும் ஆற்றாதென்பதும் "அடியோர் மைந்தர் அகலத்தகலா, அலர்ஞெமல் மகன்றில் நன்னர்ப் புணர்ச்சி" என்னும் அ-ஆம் பரிபாடல் அடிகளாலும், "இறைவனுக்கு இரங்கியேங்கிச், சோர் துகில் திருத்தல் தேற்றாள் துணைபிரி மகன்றில் ஒத்தாள்" என்

னுஞ் **சீவகசிந்தாமணிச்** செய்யுள் (ҧ0உ) அடிகளாலும் நன்கு விளங்குகின்றன. பெண் அன்றில் காமவேட்கை மிகுதியும் உடையதாகலிற் "காமருமகன்றில்" எனப்பட்டது. பூமரு-பூவைமருவும், அஃதாவது கோதும். "புலம்பே தனிமை" என்பது **தோல்காப்பியம்** உரியியல்; தன் ஆணைப் பிரிந்து தனித்திருந்து வருந்துவதற்காயிற்று. 'வேகும்' என்பது வேம் என இடைக்குறைந்தது.

நம்பிக்கைக் கட்டு - நம்பிக்கையால் உண்டாகிய பிணிப்பு. பொறிகள் - மெய் வாய் கண் மூக்குச்செவி என்னும் புறக்கருவிகள் ஐந்தும், இங்கே அக் கருவிகளின் வாயிலாக எழும் ஐந்து அவாக்களை உணர்த்தின. ஒத்த நன்குமதிப்பு - மற்றவர்களைப் பாராட்டுவதோடு ஒப்பப் பாராட்டுகை.

(பக். எஎ) பணி - தொண்டு. ஒழுகு - நட. 'நேசி' நேசன் என்பதற்குப் பெண்பால். வெகுண்ட - கோபித்த. மாறுடாதே - எதிர்பேசாதே. ஏவலாளர் - ஏவிய வேலை செய்வோர். நயமாக - இனிதாக. செருக்கு - இறுமாப்பு. இல்லக்கிழத்தி - வீட்டிற்குரியவள், அஃதாவது தலைவி.

அறிவுரைகள் - (வடமொழியிற்) புத்திமதிகள், அறிவுமொழிகள்.

(பக். எஅ) மலையமாமலை - பொதியமலை. சந்தனச் செடிகள் வளர்வதற்கு ஏற்ற இடம் பொதியமாமலைப் பக்கமே யாதலால், அவ் விடத்தினின்றும் பெயர்த்தெடுத்து வேறிடத்திற் கொண்டுபோய் நட்ட அச் செடிகள் பிழைத்து வளர்தல் அரிது; அதுபோற் சகுந்தலையின் இயற்கைக்கு இசைந்த இடந் துறவோர் இருக்கையேயாக, இப்போததனைப் பிரிந்து பொய்யும் புரட்டும் மலிந்த அரசர் அரண்மனையிற் சென்று தான் உயிர்வாழ்தல் இயலாதென்று, தன்னை யறியாமலே தனக்கு இனி நேரும் நிகழ்ச்சியினைச் சகுந்தலை முன்னறிவித்து விட்டாள் என்க.

துஷியந்தன் பெருந்தன்மை யுடையனாகலின் அதற்கு ஏற்ப அவன் நடத்தும் அரசியற் பகுதிகளுஞ் சிறந்தனவாயிருக்குமென்றும், அப் பகுதிகளில் இடர்ப்பாடு உண்டாங்கால் அதனை ஆராய்ந்து நீக்கத்தக்க அறிவாற்றல் சகுந்தலைக்கு உண்டென்றுங்

காசியபர் கூறுதல் கொண்டு, அஞ்ஞான்றிருந்த இந்தியமாதர்கள் அரசியற் றுறைகளையும் ஏற்று நடத்தத்தக்க அறிவாற்றல் வாய்ந்தவராய் இருந்தமை தெளியப்படும்.

கீழ்த்திசையிற் றோன்றும் இளஞாயிறு இராக்காலத்து இருளைப்போக்கி ஒளியைத்தந்து எல்லா வுயிர்கட்கும் அறிவையும் இன்பத்தையுந் தருதல்போலச், சகுந்தலையின்பாற் றோன்றும் மகனும் மாற்றரசராற் சூழ்ந்த இடரை நீக்கித் தன்கீழ் வாழ்வார்க்கெல்லாம் அறிவையும் இன்பத்தையுந் தருவன் என்றார்.

தாழ்த்தால் - தாமதித்தால் (வடசொல்), நீட்டித்தால். பொறிக்கப்பட்ட - அடையாளமாகச் செதுக்கி வைக்கப்பட்ட.

(பக். எகூ) இவர்தல் - ஏறுதல். போர்மறவன் - போர் வீரன். குடில் - சிறுவீடு.

(பக். அ0) சிவம் - நலம், இன்பம். உலகத்திற்கும் உயிர்களுக்குந் தலைவனாய் விளங்கா நின்ற முழுமுதற் கடவுள் நன்மையே இன்பமே உருவாய்க்கொண்டு விளங்கலின், அவன் இவ் விந்தியநாட்டின்கண் இருந்த பண்டைச் சான்றோரால் 'சிவன்' என்னுஞ் சிறப்புப் பெயரால் அழைத்து வழுத்தப்படுவானாயினன் ; காமம் வெகுளி மயக்கம் என்னும் முக் குற்றங்களின் வயமாகிப் பிறவிப் பெருந் துன்பத்திற் கிடந்துழலும் மக்கள் அத் துன்பத்தின் நீங்கி, மாறாப் பேரின்பத்தையே பெற விழைகுவராதலாலும், அப் பேரின்பமானது வேறெங்கும் பெறப்படாதாய் இறைவனிடத்திருந்தே பெறக்கடவதா யிருத்தலாலும், அவ் விறைவனும் இன்ப வடிவினனாயே விளங்குகின்றனனென்று அவனியல்பை நன்குணர்ந்த ஆன்றோர்களும் அவர் அருளிச்செய்த மெய்ந்நூல்களும் நுவலுதலாலும், இன்பத்தைப் பெறுதலிலேயே அவியாப் பெருவேட்கை யுடைய மக்கள் அவ் வின்பப் பெயரால் அவ் விறைவனை அழைப்பின் அவரது நினைவு இன்பத்தின் கண்ணதாயே நிற்குமாதலாலும், இறைவனைக் 'கடவுள்' என்று பொதுப் பெயரான் அழையாமற் 'சிவன்' என்று சிறப்புப் பெயரான் அழைத்தலே பண்டைச் சான்றோர்க்கெல்லாம் ஒத்த முடிபாய் இருந்தது ; அவ் வழி பிழையாது வந்த காசியபரும் இறைவனருளால் வரும் இன்பஞ் சகுந்தலைக்குப் பெருகல் வேண்டுமென்னுங் கருத்துப்

பற்றியே, வேறு பெயரால் வாழ்த்தாமற் "சிவாஸ்தே" அல்லது 'சிவம் பெருகட்டும்' என்னுஞ் சிறப்புப் பெயரால் வாழ்த்தினர்.

மரச்செறிவு - மரநெருக்கம். வெறிதாய் - வெறுமையாய்.

ஐந்தாம் வகுப்பு

(பக். அக) இப்போது துஷியந்த மன்னன் தன் அரண்மனையின் உவளகத்தில் 'அமிசபதிகை' என்னும் நங்கையார் பாடிய ஓர் இசைப்பாட்டைக் கேட்டு, அதன் கருத்துத் 'தன்னாற் காதலிக்கப்பட்டார் ஒருவரை ஒரு நொடிப்பொழுதேனும் மறந்துறையலாமோ?' என்பதாக இருத்தலை ஆராய்ந்து மனக்கலக்கமுற்றவனாய் இருக்கின்றான். இதனால் துருவாசர் இட்ட சாபமானது அரசனது நினைவை மறைத்துவிட்டதெனப், பின் நிகழும் நிகழ்ச்சிக்கு முன் ஒரு காரணம் நாடக ஆசிரியர் குறிப்பிக்கின்றார். அரசன் இவ்வாறிருக்கையிற் காசியபர் மாணவருங் கௌதமி அம்மையாருஞ் சகுந்தலையை உடன்கொண்டு அரசன் முன்னிலையில் வந்து சேர்கின்றனர். அரசன் அவர்களைப் பணிவுடன் வரவேற்றுச் சகுந்தலையை ஏற்றுக்கொள்ளும்படி அவர்கள் கூறியது கேட்டு வியப்படைகின்றான். சகுந்தலையைத் தான் கானகத்தில் மணந்த நிகழ்ச்சியை அரசன் முற்றும் மறந்து, அவளைப் பிறன் ஒருவன் மனையாளாகவே நினைந்து அவளை ஏற்றுக்கொள்ளாமல் மறுக்கின்றான். உடனே சகுந்தலை அரசன் கூறிய சொற்களைக் கேட்டு மனம் பொறாளாய், அவன் தன்னை மணந்துகொண்டஞான்று தன் கை விரலில் இட்ட கணையாழியைக் காட்டுதற்கு அதனைத் தடவிப்பார்க்க, அதனைக் காணாமையால் உளம் நடுங்கி, அவன் நினைவுகூர்தற்குத் தக்க வேறு சில முன் நிகழ்ச்சிகளை எடுத்து மொழிகின்றாள். அரசன் அவற்றாலும் நினைவுகூரமாட்டானாய்ச் சகுந்தலையை இகழ்ந்து பேச, அவள் கடுஞ்சினங் கொண்டு அவனை வைதுவிட்டு அழுகின்றாள். அவளுடன் வந்தவர் அவளை அரசன் எதிரிலேயே விடுத்துவிட்டுத் தாம் காசியபர் உறையுளுக்குத் திரும்பிவிட்டனர். சகுந்தலையின் ஆற்றாப் பெருந்துயர் நிலையினை அரசன்றன் புரோகிதர் கண்டு உளம் நைந்து, மகப்பேறு வரையில் அவளைத் தமது இல்லத்தில் வைத்துப் பாதுகாக்க முன்வந்து தமது கருத்தை அரசனுக்குத் தெரிவிக்க, அரசனும்

அதற்கு ஒருப்படுகின்றனன். அதன்பிற் புரோகிதர் சகுந்தலையைத் தமது இல்லத்திற்கு அழைத்துச் செல்லும் வழியில், திடீரென வெறு வெளியில் ஒரு பெண் உருத் தோன்றிச் சகுந்தலையைக் கொண்டுபோய் விட்டது. இதனைப் புரோகிதர் அறிவிக்க அறிந்த அரசன் ஐயமும் மனக்கலக்கமும் மிக்கோனாய்த் தன் பள்ளியறையுட் சென்று, படுக்கையிற் கிடந்து வருந்திக்கொண்டிருக்கின்றான் என்னும் அளவும் இவ் வைந்தாம் வகுப்பினுள் நடைபெறுகின்றது.

'விதூஷகன்' - கசுகூ-ஆம் பக்கத்தில் எழுதியிருக்கும் உரைக் குறிப்பைக் காண்க. இசைக்கழகம் - சங்கீதம் நடக்கும் மன்றம். பண் - இசைப்பாட்டு.

(**பாட்டு**) விழுநறவு..........உரையாய்?

இதன் பொருள்: விழுநறவு வேண்டி - சிறந்த தேனைப் பெற விரும்பி, விரி மா இணரில் பருகி - விரிந்த மாமரத்தின் பூங் கொத்திலிருந்து அதனைக் குடித்து, செழுமுளரி யிடை வறிது சேரும் இளவண்டே - செழுமையான தாமரையினிடத்து வீணே சென்று அடையும் இளைய வண்டே, செழுமுளரி யிடை யிருந்து - செழுவிய தாமரையின்பாற் சேர்ந்திருந்துகொண்டு, திகழ்மாவை நீ ஓர்பொழுதும் மறந்து உறைகுவது - விளங்கா நின்ற மாமலரினை நீ ஒரு நொடிப்பொழுதேனும் மறந்துவிட்டு இருத்தல், பொருந்துமோ உரையாய் - நினக்கு இசைவதாகுமோ சொல்லாய் என்றவாறு.

முளரி - முட்களை நாளத்திலே உடையது, அஃதாவது தாமரை, முள் அரி எனப் பிரிக்க, அரி - உட்டுளைப்பொருள்.

வண்டின்மேல் வைத்துப் பாடிய இச் செய்யுட் பொருள், சகுந்தலையின்பாற் காதலின்பத்தை நுகர்ந்து, பின்னர் அவளை அறவே மறந்து தன் அரண்மனையில் வறிதே யிருக்குந் துஷியந்த மன்னனைக் குறிப்பால் உணர்த்திற்று; மாமலர் சகுந்தலைக்கும், வண்டு அரசனுக்கும், முளரி அவன் வறிதிருக்கும் அரண்மனைக்குங் குறிப்புவமைகளாய் நின்றன.

புன்முறுவல் - சிறுநகை. 'வசுமதி' துஷியந்தனுக்கு முதன் மனைவி; இவளுக்கு இந் நாடக நிகழ்ச்சியில் எதொரு தொடர்பும்

இல்லாமையின், இவள் இங்கே தற்செயலாய்க் குறிப்பிடப்பட்டாள் என்க. 'அமிசபதிகை' என்பாள் பாடியும் ஆடியும் அரசனை உவப்பிக்குங் 'காதற் பரத்தைய'ருள் ஒருத்தி; இங்ஙனம் ஒருவற்கு உரிமையாகக் காதற் பரத்தையர் சிலர் பலர் அவன்றன் இளமைக் காலந்தொட்டே இருமுது குரவரால் வளர்க்கப்பட்டு வைக்கும் வழக்கம் பண்டைக்காலத் திருந்தமை "காதற்பரத்தை எல்லார்க்கும் உரித்தே" என்னும் **இறையனாரகப்பொருட்** சூத்திரத்திற்கு **ஆசிரியர் நக்கீரனார்** உரைத்த உரையுட் காண்க.

(பக். அஉ) அரம்பை - தேவப்பெண். பற்றப்பட்ட - பிடிக்கப்பட்ட.

இம்மையில் இன்பத்தை நுகர்பவனுங் கூட, இடையிடையே மனங்கலங்கித் துன்புறுவது என் என்றால், முற்பிறவியில் நிகழ்ந்த துன்பத்தைப் பற்றிய நினைவு தன்னுள்ளத்திற் பதியப்பெற் றிருத்தலினாலேதான் என்று அரசன் எண்ணுகின்றான். துருவாசர் இட்ட சாபத்தால் அரசன் சகுந்தலையை முற்றும் மறந்துவிட்டானாயினும், அவள்மேல் தான்கொண்ட காதலுணர்வுமட்டும், பழம் பிறவி நிகழ்ச்சிபோல், தன் ஏனை நினைவுகளின் ஊடே ஊடே புகுந்து தன்னுள்ளத்தைக் கலக்குதலை அறியப்பெற்று இங்ஙனங் கருதுவானாயினன்.

நிலைபேறு - அழியாது நிலத்து நிற்றல். சார்பு - பற்று. திண்ணம் - மெய்ம்மை. **துயரம்** - (வடசொல்) கிலேசம்.

'கஞ்சுகி' என்போன் அரசன் மகளிர் உறையும் உவளகத்திற் காவலனா யிருப்பவன். ஆண்டின் முதிர்ந்தாரே அங்கு வைக்கப்படுதலின், இவனும் இங்கே தள்ளாத கிழவனாகச் சொல்லப்படுகின்றான். உண்மை பேசுதலும், எந்த அலுவலையுந் திறமையாக முடிக்கும் ஆற்றலும் இவனுக்குரிய இயல்புகள். 'கஞ்சுகம்' என்பது நீண்ட மெல்லிய சட்டை; இவன் அஃது அணிந்திருத்தல் பற்றிக் 'கஞ்சுகி' எனப் பெயர்பெற்றான்.

வியப்பு - (வடசொல்) அதிசயம். அறம் கூறும் இருக்கை - அரசன் முறை செய்யுங்கால் அமர்ந்திருக்குந் தவிசு, வடநூலார் இதனைத் 'தருமாசனம்' என்பர்.

(பக். அரு) 'சேடன்' என்பது ஆயிரந் தலையுள்ள தொரு பாம்பென்றும், அது தன் ஒரு தலையில் இந் நிலவுலகைத் தாங்குகின்றதென்றும் புராணங் கூறும். உண்மையால் நோக்குங்கால், இந் நிலவுலகையும் இதனைப்போல் எண்ணிறந்தனவாயுள்ள உலகங்களையுந் தோற்றுவித்து நடத்துஞ் சுழன்ற இயக்கமாகிய 'குண்டலிசத்தி'யே இங்ஙனம் 'ஆதிசேஷன்' என்னும் பாம்பாக உருவகப்படுத்தப்பட்டதென்பது புலனாகாநிற்கும்.

பொறை-சுமை. கடமை-வரி. அஞ்ஞான்றை விளைபொருள் வருவாயில் ஆறில் ஒரு கூறு வரியாகப் பெறுவது அரசரது வழக்கம்; அஃது இஞ்ஞான்றை வரியினுஞ் சால மிகுந்ததேயாகும். அலுவல் - வேலை. நண்பகல் - நடுப்பகல்: நள் என்பது நண் எனத் திரிந்தது.

சுருதி - செவியாற் கேட்கப்படுவது; பண்டைநாளில் வடநாட்டினர் தமது வடமொழியை எழுத்திலிட்டு எழுதும்வகை தெரியாதவராகலின், தம் முன்னோர் நூல்களைத் தம் ஆசிரியர் நெட்டுருச்செய்து வாயாற்சொல்ல, அவற்றைத் தாம் காதாற் கேட்டுத் தாமும் அவர்போல் நெட்டுருச்செய்தல் நீண்டகால வழக்கமாய்ப் போந்தது. அதனால் அவர் அறிவுநூல்கள் 'சுருதி' என்றழைக்கப்பட்டன.

வரிசைகள் - ஒழுங்குகள், சிறப்புகள்.

(பக். அச) வேத்திரவதி - பிரப்பங்கோலைத் தாங்கியவள், காவலராயிருப்பவர் பிரப்பங்கோலைத் தாங்குதல் மரபு; துஷியந்தன் அரண்மனையில் ஆண்பாலாரே யன்றிப் பெண்பாலாருங் காவலராய் இருந்தனரென்பது இதனால் அறியப்படுகின்றது; வேத்திரம் (வடசொல்) - பிரம்பு; 'பிரதீகாரீ' என்பதும் இவட்குப் பெயர். விழைந்தது-விரும்பியது. பழையகாலத்திருந்த குடைகள் நீண்ட காம்புகளை யுடையனவாகையால், அவை தம்மைப் பிடிப்பவனுக்கு வருத்தத்தினைத் தரும்; அதுபற்றியே அரசன் தனது அரசியலின் வருத்தத்தைக் குறித்தற்கு அத்தகைய குடையை உவமை காட்டினன்.

'வைதாளிகன்' என்போன் ஒருநாளின் பல கூறுகளையும் அவற்றில் அரசர் செய்தற்குரிய கடமைகளையும் அறிவித்து

அரசனைப் புகழ்ந்து பாடுவோன்; அரசனைக் காலையிற் பாடித் துயில் எழுப்புதலும் இவற்குரிய கடமைகளில் ஒன்று.

(பாட்டு) வெங்கதிரின்...........யிதுவே.

இதன் பொருள் : வெம்கதிரின் வெப்பம் - வெவ்விய ஞாயிற்றின் வெப்பத்தை, விரிதலையில் தாங்கி - தமது விரிந்த தலையிலே தாங்கிக்கொண்டு, கீழ் தங்குவோர்க்குத் தண்நிழல் செய் மரம்போல் - தம் அடியில் வந்து தங்குவார்க்குக் குளிர்ந்த நிழலைத் தருகின்ற மரங்களைப்போல, இங்கு நின் இன்பம் குறியாது - இவ் வுலகத்தே நீ நுகர்தற்குரிய இன்பங்களை ஒரு பொருளாகக் கருதாமல், குடிகட்கு - நின் குடிமக்களின் பொருட்டாக, பொங்குதுயர் கொளும் - மிகுந்த துன்பத்தை யடையும், நின் பொலிவாழ்க்கை இது - நினது சிறப்புமிக்க அரசவாழ்க்கையின் தன்மை இப்படிப் பட்டதாயிருக்கின்றது ; ஏ : அசை.

(பாட்டு) ஒறுக்கும்வலி........யண்ணலே.

(பக். அரு) **இதன் பொருள் :** ஒறுக்கும் வலி உடைமையால் - தண்டித்தற்குரிய ஆற்றல் இருத்தலால், உண்மைநெறி திறம்புநரை - மெய்வழியினின்றுந் தவறி நடப்போரை, மறுக்கின்றாய் - நீ அதனினின்றும் நீக்குகின்றாய், புரக்கின்றாய் - வலியிலாரைப் பாதுகாக்கின்றாய், மாறுபடுவோர் வழக்கை - ஒருவர் ஒருவரொடு மாறுபாடுறுவாராய்க் கொண்டுவரும் வழக்கை, அறுக்கின்றாய் - இஃது அறத்தின்பாலது இஃது அல்லாதது என்று ஆராய்ந்து வரையறுக்கின்றாய், அரும் செல்வம் உறுவழிச் சேர் கேள் போலாது - ஒருவர்க்குப் பெறுதற்கரிய செல்வம் வந்தடைந்த காலத்து அவர்பால் வந்து சேரும் உறவினர் போலாமல், அறக்கிழமை குடிகள்மேல் அருள்கின்றாய் அண்ணலே - அறம் (தருமம்) ஆகிய உரிமையினை நின் குடிமக்கட்கு அளித்து அருள் செய்கின்றாய் பெருமானே என்றவாறு.

செல்வம் உள்வழி ஒருவர்பால் வந்து சேர்தலும், அஃது அற்றவழி அவரைவிட்டு நீங்குதலுஞ் செய்யும் உறவினர் அறம் உடையராகாமையின், அற்றார்க்கும் அலந்தார்க்கும் அருள்செய்யும் அறம் உடையனான அரசற்கு அவர் உவமையாகாமை தெரித்தார். 'கேள்' என்பது சொல்லால் அஃறிணையும் பொருளால் உயர்

திணையுமாம்; சில பெயர்ச்சொற்கள் இவ்வாறு வருதல் "குடிமை யாண்மை" என்னுஞ் சூத்திரத்திற் காண்க (தொல்காப்பியம், சொல். டுசு).

வேள்விக்குரிய ஆ - (வடமொழி) யாகபசு. அலைக்கப்படுதல் - துன்புறுத்தப்படுதல். பலதிறம் - பலவகை. உவந்து - மகிழ்ந்து.

(பக். அசு) தனித்த கானகவாழ்க்கையி லிருந்தவர்களாதலால், மக்கள் நிறைந்த பட்டினவாழ்க்கையானது, தீ சூழ்ந்த இல்லம்போற் காசியபமுனிவரின் மாணவர்க்குத் தோன்றலாயிற்று. ஏனை - மற்ற. இயங்குவோன் - நடப்போன். உவர்ப்பு - அருவருப்பு.

மகளிர்க்கு வலக்கண் துடித்தால், அஃது அவர்க்குப் பின் வருந் தீங்கினை உணர்த்துங் குறியாம் என்பர். மாட்சிமை-பெருந்தன்மை.

(பக். அஎ) அந்தணர் - அருள் உடைய முனிவர். புனல் - நீர். முகில் - (வடசொல்) மேகம். தொழில்துறை - தொழில் வகை. கட்புலனாகாத - கண்ணுக்குத் தெரியாத. குறி - அடையாளம்.

(பக். அஅ) உன்னிப்பு - (வடசொல்) கவனம். கோரிய - விரும்பிய; இச்சொல் 'கோறிய' என்று எழுதப்படுமானாற் கொன்ற என்று பொருள்படும்.

பொருள் உடைமொழி - ஒரு பொருளைக் குறிக்குஞ் சொல்; ஒரு பொருளைக் குறியாத சொற்கள் என்பன 'மலடிமகன்,' 'முயற்கொம்பு,' 'யாமைமயிர்,' போல்வனவாகும். 'மந்திரம்' என்பது தவத்தால் மிக்கவர் கூறும் ஆற்றலுடையசொல்; ஆற்றல் - வல்லமை; "ஒன்னார்த் தெறலும் உவந்தாரை யாக்கலும், எண்ணிற் றவத்தான் வரும்" என்று **ஆசிரியர் தெய்வத் திருவள்ளுவர்** அருளிச் செய்தலின், பிறரை வாழ்வித்தலுந் தாழ்வித்தலும் முனிவரர் சொல்லிலே அமைந்து கிடப்பனவாகும்; ஆதலின் அவர்தாம் நலமுடையாரா யிருத்தல் சொல்லல் வேண்டாவென்பது.

(பக். அகூ) இந் நிலவுலகில் நடக்கும் மணங்கள் பெரும்பாலனவற்றிற் சிறந்த ஓர் ஆண்மகனுக்குச் சிறந்த ஒரு பெண்

மகளுஞ், சிறந்த ஒரு பெண்மகளுக்குச் சிறந்த ஓர் ஆண்மகனும் அமையாமல், மாறுபட்ட சேர்க்கையே அமையக்காண்டலின், அது பற்றி மக்களைப் படைத்த நான்முகக்கடவுள் உலகத்தவராற் பழிக்கப்படுவானாயினன்; ஆனாலுந், துஷியந்தனும் அவனுக்கு எல்லாவாற்றானும் ஒத்த சகுந்தலையும் ஒருங்கு புணர்க்கப்பட்டமையின் இப்போது அவனுக்கு அப் பழிப்பு நீங்கியதென்று காசியபர் சொல்லி விடுத்தனர். கரு - சூல்.

மேதகவு - மேம்பாடு. இதன்திறத்து - இதன்பக்கத்தில்.

(பக். கூ0) செருக்கு - களிப்பு.

(பாட்டு) வடுவறு............கில்லேனே.

இதன் பொருள்: வடுஅறு - குற்றம்அற்ற, பேர்எழில் வயங்க - மிகுந்த அழகு விளங்க, இவ்வயின் வரும் - இவ்விடத்தே வந்திருக்கும், கொடிபுரை உருவினள் தன்னைக்கூடி - பூங்கொடி போல் துவளாநின்ற உருவத்தினையுடைய இப் பெண்ணைப் புணர்ந்து, நான் கடி மணம் அயர்ந்ததாக் கருதலாமையால் - யான் புதியதொரு மணத்தைச் செய்ததாக எண்ணக்கூடாமையால், விடியலில் பனிஅகத்துள்ள மெல்மல்லிகை படிதராது உழிதரும் பைம் சிறைவண்டு என-விடியற்காலத்தே பெய்யும் பனியினை உள்ளேயுடைய மெல்லிய மல்லிகை மலரின்கண்ணே சென்று அமர்தலைச் செய்யாது சுழன்றுகொண்டிருக்கும் பசிய சிறையினையுடைய ஒரு வண்டைப்போல, தொடுதலும் விடுதலும் துணியகில்லேன் - இவளைத் தொடுதலையாவது விட்டு விடுதலையாவது துணிந்து செய்யமாட்டேனாய் இருக்கின்றேன் என்றவாறு, ஏ: அசை.

மலர்ந்த மல்லிகை மலரின்கட் டேனைப் பருகுதற்கு நச்சிச் சென்ற ஒருவண்டானது, அதன் தேனை மறைத்துக்கொண்டு இருக்கும் பனியைப் பார்த்து, அம் மலரின்கட் சென்று படியாதாய் அதனைச் சூழ்ந்து சூழ்ந்து பறக்குமேயன்றி அதனைவிட்டுச் செல்லாது; அதுபோல, அழகிற் சிறந்தாளாய்த் தோன்றுஞ் சகுந்தலையை மனையாளாக ஏற்றுக்கொள்ளலாம் என்று தான் விரும்பினாலும், அவள் கருக்கொண்டிருக்குங் குறிகள் காணப்படுதலால் அவளை ஏற்றுக்கொள்ளக் கூடாமலும், அழகிற் சிறந்தவளாயும்

கருக்கொண்டிருப்பவளாயும் உள்ள ஒரு மாதரை இந் நிலையில் அகற்றிவிடக்கூடாமலுந் தன் உள்ளம் வருந்துதலை அரசன் உணராலானுன் என்க. சகுந்தலை கருக்கொண்டிராவிட்டால் அவளைக் கன்னிப்பெண்ணுக நினைந்தும், அவளுடன் வந்தார் சொல்லிய கதையினை நம்பியும் அவளைத் தன் மனையாளாக ஏற்கலாம்; மற்று அவளோ கருக்கொண்டிருத்தலால் அவள் பிறன்மனையாளாக இருக்கலாம்; அவ்வாருயிற் பிறன் மனையாளை ஏற்பது தனக்கு ஆகாது என்றெண்ணிய துஷியந்தனது நேர்மை பாராட்டற்பால தொன்ரும் என்பது.

(பக். ௬௧) குறி - உறுதியான எண்ணம். தாழ்ப்பர் - (வடசொல்) தாமதிப்பர். வாளா-சும்மா. கருக்கொண்ட குறிகள் - சூல்கொண்டதற்குரிய அடையாளங்கள்.

சகுந்தலை தமது உடம்பாடு பெருமலே துஷியந்தனை மணந்து கொண்டும், அதனைக் குற்றமாக நினையாது அதனை யொப்புக் கொண்ட பெருந்தன்மையுடையரான காசியப முனிவரை, அரசன் சகுந்தலையை ஏற்றுக்கொள்ளாமையால் இழிவுபடுத்தினவனுயினன் என்று அவர் தம் மாணவர் வருந்திச் சொல்லித், தம் ஆசிரியரை இழிவுபடுத்திய அவ் வரசனைத் தாமும் இழிவுபடுத்தல் வேண்டி, அவனைத் திருடனுகக் கூறுகின்ருர்.

காசியபர் இல்லாத காலத்தில் அவர்க்குரிய பொருளான சகுந்தலையைக் கவர்ந்தமையால் அரசன் கள்வனுயினன்; அவன் கவர்ந்த பொருளை மீண்டும் அவற்கே ஒப்படைத்தலாற் காசியபர் கள்வற்கும் உதவி செய்தவராயினர்; ஆகவே, காசியபரின் உள்ள மேம்பாடும், அரசனின் உள்ளக் குறைவும் நன்கெடுத்துக்காட்டி அம் மாணவர் அவனை நன்கு இகழ்ந்தமை காண்க.

(பக். ௬௨) தீர்க்கப்படுதல் - முடிவுசெய்யப்படுதல். உடம்படுமொழிகள்-ஒருவரைத் தம் கருத்துக்கு இசைவிக்கச் சொல்லுஞ் சொற்கள். வடு - நீங்காக் குற்றம்.

சக்கராவதாரம் - இந்திரனுக்கு உரித்தான ஓர் இறங்கு துறை; 'அவதாரம்' என்பது நீரில் இறங்குதல் எனப் பொருள் தருவது, இஃது அத்தினபுரத்திற்கு அருகிலுள்ள ஓர் யாற்றின்கண் உள்ள படித்துறைப் பெயராகக் காணப்படுகின்றது. 'சசிதீர்த்தம்'

என்பது சக்கராவதாரத்துக்கு அருகில் இந்திரன் மனையாளான சசிதேவிக்கு உரிய படித்துறை.

சூழ்ச்சி - (வடசொல்) உபாயம்.

(**பக். ௯௩**) எடுப்புப்பிள்ளை - (வடமொழி) சுவீகாரபுத்திரன். விலங்கு - (வடசொல்) மிருகம்; நெடுக்காயிருக்கும் மக்கள் வடிவு போலாது, குறுக்காயிருக்கும் வடிவுபற்றி விலங்கெனப் பெயர் பெற்றன; விலங்கு என்பதன் முதனிலைப் பொருள் 'குறுக்காயிருப்பது' என்பதேயாகும்.

குயிற்பெடைகள் தாம்இடும் முட்டைகளை அடைகாக்கத் தெரியாவாகலால், அவை தம் முட்டைகளைக் காக்கையின் கூடுகளில் இடக், காக்கைப் பெடைகள் அவற்றையுந் தம் முட்டையென்றே கருதி அடைகாத்துக் குஞ்சு பொரித்துப், பொரித்த குயிற்குஞ்சுகளுக்குத் தங் குஞ்சுகளோடு ஒக்கச் சேர்த்து இரை கொடுத்து வளர்த்தலையும், வளர்ந்தபின் அக் குயிற்பிள்ளைகள் காக்கையைவிட்டுப் பறந்தோடிப் போதலையுந் தோப்புகளில் இன்றும் பார்க்கலாம். அரசன் எடுத்துக்காட்டிய இவ் வுவமையின் வாயிலாக, மேனகைக்குப் பிள்ளையாகப் பிறந்துஞ் சகுந்தலை அவளால் வளர்க்கப்படாமற் காசியபரால் வளர்க்கப்பட்டு வளர்ந்த குறிப்பும் ஈண்டு நாடக ஆசிரியர் உய்த்துணர வைத்தல் காண்க.

(**பக். ௯௪**) இணங்க - இசைய. அறக்கடமை - அறம் ஆகிய கடமை. தான் கீழ் இருப்பது தெரியாவாறு மேலே புற்களால் மூடப்பட்டிருக்கும் ஒரு பாழ்ங் கிணறு, தான் இருக்கும் வழியே வரும் விலங்குகளையும் மக்களையுந் தன்கட்படுவித்துக் கொல்லுதல்போல, மேலே அறஞ்செலுத்துவதுபோற் காட்டித் தன்னைத் தன் மாயத்திற் படுவித்தான் என்று சகுந்தலை அரசனைச் சினந்துரைத்தாள்.

கரவடம் - (வடசொல்) வஞ்சகம்.

(**பாட்டு**) மறைவிற்..........முறித்திட்டதே.

இதன் பொருள்: மறைவில் செறிந்த - பிறர் எவரும் அறியாமல் யான் இவளைக் கூடுதற்கு ஏதுவாயிருந்த, காதல்பெருங் கிழமை - பேரன்பாகிய பேர் உரிமையினை, மனக்கொளாது - என் மனதின்கட் பதியக் கொள்ளாதபடி, குறையும் நினைவால் -

குறைந்துபோன நினைவால் அஃதாவது மறதியால், கொடுமனம் வல் என்ற எனைக் குறித்து - நிலைகோணிய உள்ளங் கடுமையாய்ப் போன என்னை உறுத்து நோக்கி, பிறைபோல் புருவம் முரிய - பிறையைப் போற் புருவங்க ளானவை வளைய, பெரு விழிகள் சிவக்க - பெரிய கண்கள் சிவந்த நிறத்தினையடைய, சினம் முறையேமிகுதல் - கோபமானது இவட்கு நீதியாகவே அல்லது மேலுக்குமேல் மிகுவது, மதன்வில் இரண்டாய் முறித்திட்டது - காமவேள் கையிற்பிடித்த கருப்புவில்லை இரண்டுபட ஒடித்து விட்டது என்றவாறு. ஏ : அசை.

துஷியந்தன் தன்னை எவரும் அறியாதபடி யாழோர்மணம் (கந்தருவமணம்) செய்துகொண்டான் எனச் சகுந்தலையும் அவளுடன் வந்தாருங் கூறிய கதை உண்மையாயும் இருக்கலாம் என்று அரசன் ஐயுற்று நிற்றலின் "மறைவிற் செறிந்த காதற் பெருங் கிழமை" என்றான்; அதனை நினைவுகூரமாட்டாது மறந்த தன் மனங் கல்லினும் வல்லென்றிருப்பதாகவும் எண்ணி வருந்துகின்றான். சகுந்தலையின்பாற் காணப்பட்ட சினமானது காமவேளின் கருப்புவில்லை இரண்டாக முறித்துவிட்டதென்றது, இனி எவரும் அறியாதபடி காதலரை யாழோர் மன்றலிற் புகுத்துங் காமவேளின் தொழில் இனி நடைபெறுதொழிக வென்று அரசன் கோரினமை புலப்படுத்தியது. பலரும் அறிய மணஞ்செய்யப்பட்டிருந்தால் இங்ஙனந் தான் அவளை மறுத்தற்கு இடம் வாய்த்திராதென்பதூஉம் அரசன் இதனாற் குறிப்பித்தானாயினன். செறிதல் - கூடுதல். 'கொடுமை' வளைவுப் பொருளையும் உணர்த்துமாதலால் 'நிலைகோணிய' என்று பொருள் உரைக்கப்பட்டது. முரிதல் - வளைதல். சகுந்தலையின் இரண்டு புருவங்களும் பெருஞ் சினத்தால் மேல்வளைந்து நிற்குந் தோற்றமானது, காமவேளின் கருப்பு வில் இரண்டாக முறிந்துகிடத்தலை யொத்திருந்தது என்றார்; இரண்டு புருவங்களுக்கும் இடையே இடுக்குண்டாகலின், அஃது அவனது வில் முறிந்த நடுவிடத்தைக் குறிப்பதாயிற்று என்க.

யாண்டும் - எவ்விடத்தும். வேசி - தான்வேண்டியபடி நடக்கும் விலைமாது. முன்தானை - தானையின்முன் அஃதாவது ஆடையின்முனை: இது சொன்னிலைமாறல். தேறப்படுதல் - தெளியப்படுதல். நட்பு - நேசம்.

(**பக். கூரு**) சார்ங்கரவன் தன்னை இகழ்ந்து பேசிய சொற்களைக் கேட்ட அரசன் மீண்டுஞ் சகுந்தலையைக் கள்ளநெஞ்சம் உடையளாகவும், அவள் சொற்களில் நம்பிக்கைகொண்டு தன்னையிகழ்தல் சாலாததாகவுங் கூறச் சார்ங்கரவன் மறுபடியும் அரசனை ஏளனஞ் செய்வானாய்ப், பிறந்ததுமுதற் கள்ள மின்னதென்றே அறிவிக்கப்படாதவர் சொற் பொய்யும், பிறந்தது முதற் றம் பகைவரை அழித்தற்குப் பலவகையான கள்ளச்சூதுகளையும் ஒரு கல்வியாகக் கற்பிக்கப்படுகின்ற அரசர்களின் சொல் மெய்யும் ஆதல், ஆ! நன்று! நன்று! என்றானென்க.

ஊதியம் - (வடசொல்) இலாபம். நிரயம் - நரகம். பரிவு - துயர்.

(**பக். கூகூ**) ஆர்த்தை - காமம் மிக்கவள்; முதியோர் கருத்தின்வழி நடவாது தானாகவே அரசனைக் கூடினமை பற்றிச், சார்ங்கரவர் இங்ஙனஞ் சகுந்தலையைச் சினந்து விளித்தனர். தன்னெடுத்தழைப்பு - தனது அகந்தையாற் செய்த தலைமை. வழுவிய - தவறிய. தூயது - (வடசொல்) பரிசுத்தமானது.

வெண்திங்கள் - வெண்மதி. செஞ்ஞாயிறு - சிவந்த கதிரவன். ஐம்பொறிகள் - மெய் வாய் கண் மூக்குச் செவி என்னும் ஐம்பொறிகளின் வாயிலாக நிகழும் ஐந்து அவாக்கள். ஒருப்படாது - உடன்படாது.

(**பக். கூஎ**) பிள்ளைப்பேறு - கருவுயிர்ப்பு.

அரசடையாளம் - அரசனுக்குரிய அடையாளம்; அஃதாவது ஒருவனது வலக்கையில் உள்ள வட்ட (சக்கர) வடிவான ஒருவரி; அது காணப்படுமாயின் அவன் அரசுபுரிவான் என்று உள்ளங்கை வரி நூல் (Palmistry) சாற்றும்.

குரவர் - ஆசிரியர்; குரு. பூதேவி (வடசொல்) - நிலமகள்.

(**பக். கூஅ**) ஓலம் - அழும் ஒலி. 'அப்ஸரஸ்தீர்த்தம்' என்பது துஷியந்தன் நகருக்கு அருகாமையில் உள்ளதொரு குளம்; அதன்கண் அரம்பைமாதர் நீராடுதல் பற்றி அப் பெயர்பெற்றது; சகுந்தலை அதன் பக்கமாய் அழுதுகொண்டு செல்கையில், அதன்கண் நீராடிக்கொண்டிருந்த மேனகை என்னும் அரம்பை

மாது அங்ஙனம் அழுதுகொண்டு செல்பவள் தன் மகள் சகுந்தலையே யென உணர்ந்து அவளை எடுத்துச் சென்றாள் என்க.

மேனகை தேவமாதானதால் ஒளிவடிவுடையள் எனப் பட்டாள். இறும்பூது - (வடசொல்) ஆச்சரியம். சான்று (வடசொல்) சாட்சி.

ஆறும் வகுப்பு

(பக். கூகூ) அரசன் மைத்துனனான கொத்தவாலும் அவனுடன் இரண்டு காவலாளருமாக மூவருஞ் சேர்ந்து, ஒரு செம்படவனைப் பிடித்து, அவன் கைகளை இறுக்கிக்கட்டி நடத்திக் கொண்டு வருகின்றார்கள். அவ்வாறு அவன் பிடித்துக் கட்டப் பட்டு வருதற்குக் காரணம், அவன் அரசன் பெயர் செதுக்கிய ஒரு கணையாழியை விற்க வந்தமையாற் கள்வன் என்று கருதப் பட்டமையேயாம். செம்படவனோ தான் கள்வன் அல்லனென் றும், தான் பிடித்த ஒரு மீன் வயிற்றைக் கீறுகையில், அதன்க ணிருந்து அதனை எடுத்தனனென்றுங் கூறுகின்றான். அது கேட்டுக் கொத்தவால் அக் கணையாழியை எடுத்துச்சென்று அரசன்பாற் காட்ட, அதனை அரசன் கண்டதுந் துருவாசர் இட்ட வசவு நீங்கப்பெற்று, அப்பொழுதே தான் சகுந்தலையை மணந்த வரலாறுகள் முற்றும் நினைவுகூர்ந்து, செம்படவன் கள்வன்அல்லனாகையால் அவனுக்குப் பரிசு கொடுத்து விடுக்கும் படி கட்டளையிடக், கொத்தவாலும் அங்ஙனமே செய்கின்றான். மேனகைக்குத் தோழியான சானுமதி என்னும் அரம்பைமாது, மேனகையால் விடுக்கப்பட்டு, அரசன் உலவும் பூங்காவில் எவர் கண்ணுக்கும் புலனாகாதபடி வந்து நின்று, அரசன் சகுந்தலையைப் பிரிந்த பெருந்துயரத்தால் ஆற்றானாய் அங்கிருந்து, கிறுக்குக் கொண்டாற்போற், சகுந்தலையின் ஓவியத்தை வரைந்து புலம்புமா றெல்லாங் கண்டு, அவற்றை மேனகைக்குஞ் சகுந்தலைக்குந் தெரிவித்தற் பொருட்டுத் திரும்பி வானூடு செல்கின்றாள். அதன் பின், இந்திரன் தனக்கு அரக்கரால்நேருந் துன்பத்தை நீக்குதற்கு உதவியாக வருமாறு துஷியந்தன்மாட்டுத் தன் தேர்ப்பாகனான மாதலியைத் தூதுவனாக விடுக்க, அரசனும் அவனது விருப்பத் திற்கிணங்கி, அவனொடு வானூடு இந்திரன்பாற் செல்கின்றான் என்னும் அளவும் இவ் ஆறும் வகுப்பின்கண் நடைபெறுகின்றது.

பரிசு - வெகுமதி. புனிதம் - (வடசொல்) பரிசுத்தம்.

(பக். கoo) 'முடிச்சு அவிழ்க்கி' என்பது இழிந்தோர் வாயில் முடிச்சவிக்கி என வருதல் காண்க. இங்ஙனமே செம்படவன் வாயில்வருந் தமிழ்ச்சொற்களெல்லாஞ் சிதைந்த கொச்சைத் தமிழ்ச்சொற்களாதலுங் கண்டுகொள்க.

(பக். கoங) வானவூர்தி-வானத்திற் பறந்து செல்லும் ஒருவகை வண்டில், அஃது இஞ்ஞான்றை (aeroplane) போல்வதோ அன்றி வேறுவகையினதோ தெரியவில்லை; "புலவர் பாடும் புகழுடையோர் விசும்பின், வலவன் ஏவா வானவூர்தி எய்துப வென்ப" என்று புறநானூற்று உஎ-ஆஞ் செய்யுளில் இது குறிப்பிடப்பட்டிருத்தலால் இது பண்டைக்காலத்தில் இவ் விந்திய நாட்டின்கண் வழங்கினமை அறியப்படும்; சீவகசிந்தாமணியிலும் இத்தகையதொரு மயிற்பொறி சுட்டப்பட்டிருத்தல் காண்க.

இங்கு 'அரசமுனிவர்' என்றது துஷியந்தனே. விழா - திருநாள். 'திரஸ்கரிணி' என்பது ஒருவர் பிறர் கண்ணின் எதிரேயிருந்தும் அவர் கண்களுக்குப் புலனாகாதபடி செய்யும் ஒருவகை மாயமந்திர வித்தை.

(பாட்டு) விழுத்தக்க..........றறிந்தேன்.

இதன் பொருள்: விழுத்தக்க - சிறப்புமிக்க, வேனில் உயிர் மிகு தரவேகொண்டு - வேனிற்காலத்திற்குரிய உயிர்ப்பினை மிகும்படியாய்க்கொண்டு, முழுச்செம்மை பசுமையுடன் வெண்மை எனும் மூன்றும் - மிக்க செம்மை பசுமை வெண்மை யென்னும் மூன்று வண்ணங்களையும், குழைத்திட்டால் என-ஒன்றுசேர்த்துக் கலந்து எழுதினாற்போல, வயங்கு கொழுமாவின் முகையே-விளங்காநின்ற கொழுவிய மாமரத்தின் அரும்புகாள், தழைப்பருவ நல்குறியாத் தயங்குநை என்று அறிந்தேன் - தழைக்கும் வேனிற்கால வருகையினை முன் அறிவிக்கும் நல்ல அடையாளமாக நீ விளங்குகின்றனை என்று அறிந்துகொண்டேன் என்றவாறு.

'விழுமம்' என்னும் உரிச்சொல் 'விழு' என முதனிலையளவாய் நின்றது; "விழுத்திணைப் பிறந்து" என்புழியும் (புறம், உஎ) காண்க; விழுமம் சிறப்புப் பொருட்டாதல் "விழுமஞ் சீர்மையுஞ் சிறப்பும் ஆகும்" என்புழிக் காண்க (தொல்.

உரியியல், ருள). உயிர்ப்பு-கிளர்ச்சி. 'மிகுதர': ஒரு சொன்னீர்மைய. 'தழைப்பருவம்': எதுகை நோக்கி வினைத்தொகையினிடையே ஒற்று விரிந்தது; 'தழை': முதனிலைத் தொழிற்பெயராய்த் தழைத்தலையுடைய பருவம் எனப் பருவத்திற்கு அடைமொழியாய் நின்றதெனினும் ஆம்; அன்றித் தழைகளையுடைய பருவம் என அதைப் பெயர்ச்சொல்லாக வைத்துரைப்பினுமாம்.

(பக். கOசு) 'பரபிருதிகை,' 'மதுகரிகை' என்னும் பெயர்கள் பாங்கிமார் இருவர்க்கும் உரிய இயற்பெயர்களே யாயினும், முன்னையது 'குயில்' எனவும், பின்னையது 'வண்டு' எனவும் வேறு பொருளுந் தந்து நிற்குமாறும் இங்கே பயன்படுத்தப்படுதல் காண்க. களி மயக்கம் - களிப்பினால் உண்டாகும் மயக்கம், தேன் உண்டதனால் உண்டாகும் மயக்கம் என முறையே பாங்கிக்கும் வண்டுக்கும் பொருந்துமாறு இருபொருள்பட உரைக்க. எக்கி - எட்டி. அஞ்ஞான்றை மகளிர் காமதேவனை வழிபாடுசெய்து தாம் விரும்பிய காதலரைப் பெற்று மணஞ்செய்துகொள்வ துண்டென்பது **சீவகசிந்தாமணி** 'சுரமஞ்சரியார் இலம்பகத்'திலுங் காண்க. அகங்கை - உள்ளங்கை.

(பாட்டு) புறஞ்சென்ற.........கிட்டனெனால்.

இதன் பொருள்: புறம்சென்ற காதலரைப் பிரிந்திருக்கும் பூவையரை - தம்மை விட்டு வெளியே சென்ற கணவரைப் பிரிந்து உறைவாரான மங்கையர்மேல், மறம்செய்து-கறுவுகொண்டு, மதன் எடுத்து வளைவில்லில் - காமவேள் கையிலெடுத்து வளைக்கும் வில்லிலே, தொடுத்தல் பெறும் - தொடுக்கப்படும், திறம்செய்த ஐங்கணையுள் - வலிமை செய்யும் ஐந்து மலர் அம்புகளுள், சிறப்பு எய்தி - தலைமைபெற்று, மற்று அவர்தம் - அங்ஙனம் பிரிந்துறைவாரான மங்கையருடைய, நிறம் சென்று பாய்வை என நின்னை அவற்கு இட்டனென்-மார்பிலே சென்று பாய்வாய் என வெண்ணி மாமுகையாகிய நின்னை அக் காமவேளுக்குத் தூவினேன் என்றவாறு. ஆல்: அசை.

காமவேள் மலர்க்கணை ஐந்து, அவை: தாமரை, மாம்பூ, அசோகு, முல்லை, நீலம் என்பன; காமவயப்பட்டார்க்கு இவற்றால் உண்டாகும் நிகழ்ச்சிகள் இன்னவென்பதை,

“ நினைக்கும் அரவிந்தம், நீள்பசலை மாம்பூ,
அனைத்துணர்வும் நீக்கும் அசோகு,—வனத்திலுறு
முல்லை கிடைகாட்டும், மாதே முழுநீலங்
கொல்லும் மதன் அன்பின் குணம்.”

என்னுஞ் செய்யுளால் உணர்க.

(பக். ௧0௫) சீற்றம் - பெருஞ்சினம். ‘ அடி ’ என்பது ‘ ஏடி ’ என்னுஞ் சொல்லின் திரிபு, ஏடி - தோழி. இங்ஙனமே ‘ அடா ’ என்பதும் ‘ ஏடா ’ என்னுஞ் சொல்லின் திரிபாகும்; ஏடன் - தோழன்; இச்சொற்கள் இக் காலத்தில் தம்மிற் றாழ்ந்தாரையுந், தமக்கு ஆண்டிற் சிறியாரையுந், தமக்கு அடங்கி யொழுகுவாரையும் முன்னிலைப் படுத்தற்கண் வருகின்றன. வேனில்விழா - வெயிற் காலத் துவக்கத்தே கொண்டாடப்படுந் திருநாள்; ‘வேனிற் காலம்’ என்பது சித்திரை, வைகாசி, ஆனி, ஆடி என்னும் நான்கு திங்களும் நடைபெறுங் காலம்.

(பாட்டு) செழுமா மரங்கள்...........மாதே.

இதன் பொருள் : செழு மாமரங்கள் - செழுவிய மாமரங்கள், கொழுமுகை அரும்பியும் - கொழுவிய மொட்டுகளை அரும்பியும், பொன் துகள் பெறுமை கண்டிலிர் கொல்லோ - இன்னும் பொன் நிறமான மகரந்தப் பொடிகள் உண்டாகப் பெறாததை நீங்கள் காணவில்லையா, குரவம் முகிழ்நிரம்பி நெடுநாளாகியும்-குராமரங்கள் அரும்புகள் நிறைந்து நீண்டகாலமாகியும், விரியாது இருத்தல் தெரியிலிர் கொல்லோ - அவை மலராக அலராதிருத்தலை நீங்கள் தெரிந்துகொள்ளவில்லையா, பனிநாள் கழிந்து நனிநாள் ஆகியும் - பனிக்காலங் கடந்துபோய் மிகுந்த காலம் ஆகியும், சேவல் அம் குயில்கள் வாய்திறவாவே - ஆணுகிய அழகிய குயிற்பறவைகள் வாய்திறந்து கூவவில்லையே, காமவேளும் புட்டிலில் எடுத்த - மன்மதனுந் தனது அம்புக் கூட்டினின்றும் எடுத்த, நாமவெம் கணைபுகுத்தி - அச்சத்தைத் தருங் கொடிய அம்புகளை மீண்டும் அதன்கண்ணே நுழைத்து, அச்சம் மிக்கனன் என அறைகுவென்- அச்சம் மிகுதியும் உடையனாய் இருந்தனன் என்று அறிவித்துச் சொல்கின்றேன் என்றவாறு. மாது, ஏ : அசைநிலைகள்.

அடித்தொழும்பு - அடித்தொண்டு. இளமரக்கா-இளைய மரங்களையுடைய சோலை ; மிக முதிர்ந்த மரங்களையுடையது 'தோப்பு' என்று சொல்லப்படும்.

(பாட்டு) இன்பநுகர்...........கின்ருர்.

(பக். கoசு) **இதன் பொருள்:** இன்பம் நுகர்பொருள் எல்லாம் வெறுத்துவிட்டார்-இன்பந் துய்த்தற்குரிய பொருள்களை யெல்லாம் உவர்த்துவிட்டார், இனியநூல் அமைச்சரையும் கலவார் முன்போல் - சிறந்த அரசியல் நூலாராய்ச்சியில் வல்ல மந்திரிமாரையும் முன்போற் கலந்து சூழார், கண்உறக்கம் இரவெல்லாம் பெறமாட்டாராய் - கண் துயிலுதலை இராப்பொழுது முற்றும் பெறுதற்கு ஏலாதவராய், கட்டில்மிசை இங்கும் அங்கும் புரளுகின்ருர் - கட்டிலின்மேல் இப் பக்கத்தும் அப் பக்கத்துமாகப் புரள்கின்ருர், தன் பெரிய மனை நல்லார் பேசும்போது - தனது பெரிய அந்தப்புர அரண்மனைக்கண் வைகும் மாதர்கள் தன்னோடு உரையாடும்போது, தண்மையினுல் சில சொல்லும் சொல்லின் உள்ளும்- அவர்பால் வைத்த அருள் காரணமாகப் பேசுஞ் சில சொற்களிலேயும், பெண் அரசி சகுந்தலையைப் பிழைத்துச் சொல்லி-மாதர்க்கு அரசியான சகுந்தலையின் பெயரைத் தன்னை மறந்து தவறுதலாகச் சொல்லிவிட்டு, பெரிதுவரும் நாணத்தால் கலங்குகின்ருர்-அங்ஙனந் தவறிச் சொல்லிவிட்டதை உடனே அறிந்ததும் அதனுல் மிகுந்த நாணத்தினுலே உள்ளங் கலங்குகின்ருர் என்றவாறு.

இச் செய்யுளில் அரசன் உயர்வுபற்றிப் பலர்பால் ஈற்ருன் முடியினும், அவன் ஒருவனே யாதலால் 'தன்' என ஒருமைச் சொல்லாற் கூறினுன்.

(பக். கoஎ) கழிந்ததற்கு இரங்கல் - கடந்துபோன தவருன செயலுக்கு வருந்துதல். கோலம் - ஒப்பனை.

(பாட்டு) சிறப்பணி...........ஒளியா ஞுதே.

இதன் பொருள்: சிறப்பு அணிகலங்கள் வெறுப்புடன் நீக்கி - சிறப்புடையவான நகைகளை வெறுப்பொடு களைந்துவிட்டு, இடதுகை முன் பொன்கடகம் பிணைந்தும் - இடது முன்கையிற் பொன்ஞற் செய்த கைவளையைக் கட்டியும், நெடு உயிர்ப்பு எறிதலின் துப்பு இதழ் விளர்த்தும் - பெருமூச்சு விடுதலாற் பவளம்

போற் சிவந்த இதழ் வெளுப்படைந்தும், துயிலாது இருத்தலின் பயில்விழி இடுகியும் - உறங்காமல் இருத்தலால் எந்நேரமுந் திறந் திருக்கின்ற கண்கள் ஒடுங்கியும், உடல் மிக மெலிவுறலாயினும் - உடம்பு மிகவும் மெலிவடைந்ததாயினும், சுடர்மணி தேய்த்தொறும் தேய்த்தொறும் - ஒளிவிடும் ஒரு மணியை (இரத்தினத்தை)த் தேய்க்குந்தோறுந் தேய்க்குந்தோறும், வாய்த்த உருக்குறைந்து நிறம் மிக உறுதல்போல - தனக்கு இயற்கையாகப் பொருந்திய வடிவின் அளவு குறைந்தாலும் அது தன் ஒளியின் நிறம் மிகப் பெறுதல்போல, இறைவன் மேனியும் ஒளி ஆறுது - அரசனது உடம்பின் நிறமும் ஒளியிற் குறையாது என்றவாறு. ஏ : அசை. வலதுகையி லிடவேண்டிய கடகத்தை அரசன் இடதுகையி லிட்டது, பிறழ்ந்த அவனது மனநிலையைக் குறிக்கின்றது.

(பக். கoஅ) மான்பிணை - பெட்டைமான். பரிவு - கழிந்த தற்கு இரங்கல். அறம்கூறும் அவையம் - வழக்குகளை ஆராய்ந்து அறத்திற்கு ஒத்ததை அரசன் முடித்துச் சொல்லும் மன்று. அமைச்சரால் ஆராய்ந்து முடிவுகட்டப்பட்ட வழக்குகளையுந் தான் மீண்டும் ஆராய விரும்புந் துஷியந்த மன்னனின் செங்கோலாட்சியை ஈண்டு உற்றுநோக்குக.

(பக். கo௯) 'வாதாயனன்' கஞ்சுகியின் பெயர்.

(பாட்டு) துறவிமகள்.........என்னே!

இதன் பொருள்: துறவி மகள்மேல் வைத்த-முனிவர் மகளாகிய சகுந்தலைமேல் வைத்த, தொல்காதல் மறைத்த மறதி எனும் இருள் - பழைய காதலன்பை நினைவுகூர வொட்டாது மறைத்த மறதியாகிய இருள், நெஞ்சை மற்று அகன்ற பின்னே - என் நெஞ்சை அங்ஙனம் மறையாது விட்டு நீங்கியபின்னர், உறவருந்தும் எனைக் குறியிட்டு உலைப்பதற்கு - மிகத் துன்புறும் என்னைக் குறி வைத்து அலைப்பதற்காக, மதனன் நிறம் மாவின் முகையை வில்லில் நிறுத்துகின்றான் என்னே - காமவேள் நிறத்திற் சிறந்த மாவினது மொட்டாகிய அம்பைத் தனது வில்லின்கண் நிறுத்து கின்றனனே இனி நான் உய்யுமாறு எங்ஙனம்! என்றவாறு.

காதலை ஒளியாகவும் மறதியை இருளாகவும் உருவகப்படுத்தினான். 'மற்று': வினைமாற்றின்கண்வந்த இடைச்சொல். 'என்னே' என்னும் இடைச்சொல் இரங்கற்பொருளில் வந்தது.

(பக். கக0) ஓவியம் - சித்திரம். உவப்பித்தல் - மகிழ்வித்தல். நேர்த்தி - சிறப்பு.

ஒப்பனை - (வடசொல்) அலங்காரம். அமர்தல் - இருத்தல்.

துஷியந்தன் வேட்டம் ஆடச் சென்று, காசியபர் உறையுளிற் சகுந்தலையைக் கண்டு காதல் கொண்டதும், அவளும் அங்ஙனமே அரசன்மேற் காதல் கொண்டதும், அப்போது தன்பக்கத்திருந்த விதூஷகன்பால் அரசன் தன் காதல் வரலாறுகளை விரித்துரைத்ததும், சகுந்தலையைக் கூடுதற்குமுன் நிகழ்ந்தனவாகும். திரும்பவும் அரசன் சகுந்தலையைக் கூடல் கருதிச் செல்லுங்கால், தன் அரண்மனைக்கண் உள்ள மகளிரிடத்து விதூஷகன் தன்காதல் வரலாறுகளைச் சொல்லிவிடுவான் என அஞ்சி, அவனை அவன் அத்தினபுரத்திற்கு அனுப்பி விட்டமையும், அங்ஙனம் அனுப்பி விடுகையில் "உண்மையில் எனக்கு அத் துறவி மகளிடத்தில் எவ்வகையான விருப்பமும் இல்லை. * * * நான் பகடியாய்ச் சொன்ன சொற்களை உண்மையாக நினையாதே" என்று அரசன் கூறினமையும் இரண்டாம் வகுப்பிலும் அதன் ஈற்றிலுங் காண்க. ஆகவே, பின்னர் அரசன் தன்பால்வந்த சகுந்தலையை மனைவியாக ஏற்றுக்கொள்ளாமல் விலக்கிவிடுங்கால், விதூஷகன் அரசன் பக்கத்தில் இருந்திலனேனும், அதற்கு முன்னுயினுஞ் சகுந்தலையைப்பற்றி அவன் அரசற்கு நினைவு ஊட்டாதது, அரசனுக்கும் அவளுக்கும் இடையே யாழோர் மணம் நிகழ்ந்ததை அவன் அறியாமையினாலேயாம். ஆகவே, விதூஷகன் தன்மேல் அரசன் ஏற்றிய குற்றத்தை மறுத்துரைத்தது வாய்மையேயாகும் என்க.

(பக். கக்க) பகடி - (வடசொல்) பரிகாசம்.

(பாட்டு) கொடியேனல்........எங்கினளே.

இதன் பொருள்: கொடியேனல் - கொடுமைமிக்க என்னால், நீக்குண்டு - நீக்கப்பட்டு, கூடும் உறவினரோடும் படர்வதற்கு - தன்னொடு கூடிவந்த சுற்றத்தினரோடும் மீண்டு செல்வதற்கு, என் காதலிதான் பரிவுறுங்கால் - என் அன்புமிக்க மனையாளான சகுந்தலை துன்புற்றக்கால், பெருந்தந்தைக்கு அடியார் ஆம் சீடர் - தவப்பெருமை வாய்ந்த தன் தந்தையாராகிய காசியபருக்கு அடியவராம் மாணவர், அவர்போல் பெரியவர் - காசியபரைப்

போலவே தவப்பெருமை வாய்ந்தவர், ஆர்த்து - உரத்துக்கூவி, இந்த இடமே நில் என - இந்த இடத்திலேயே தங்கக்கடவாய் என்றுகூற, ஒழுகும்நீர் விழியாள் எங்கினள் - ஒழுகாநின்ற நீரினையுடைய கண்ணினள் ஏக்கமுற்றுத் திகைத்தனள். ஏ: அசை.

'நீக்கு உண்டு' நீக்குதலை அடைந்து என முதனிலைப் பொருள் தந்து, பின்னர் ஒருசொல் நீர்மையாய் நீக்கப்பட்டு எனப் பொருள் பயந்தன; 'நீக்கு': முதனிலைத் தொழிற்பெயர், உண்: துணைவினை. 'பரிவுறுங்கால்' என்பது பரிவுற்றக்கால் என இறந்த காலப் பொருளில் மயங்கியது; இவ்வாறு வருதல்,

"வாராக் காலத்து வினைச்சொற் கிளவி
இறப்பினும் நிகழ்வினுஞ் சிறப்பத் தோன்றும்
இயற்கையுந் தெளிவுங் கிளக்குங் காலை"

என்னுஞ் சூத்திரத்தான் (தொல்காப்பியம், வினை. ௪௪) அமையும். பற்று - அன்பு. இயங்கும் - உலவும்.

(பக். ௧௧௨) கொழுநன் - காதற்கணவன். கற்புடைமகளிர் தங்கணவரைத் தெய்வமாகக் கருதி நடத்தல்,

"தெய்வந் தொழாஅள் கொழுநற் றொழுதெழுவாள்
பெய்யெனப் பெய்யு மழை."

என்னுந் திருக்குறளிலுங் காண்க.

வியக்கத்தகுவது - அதிசயிக்கத் தகுவது, 'அதிசயம்' வடசொல். நாள் அடைவு-நாள் ஓட்டம்; அடைவு - முறையே செல்லுதல்.

(பாட்டு) காரிகைதன்னை........செய்கையோ.

இதன் பொருள்: காரிகை தன்னை யான் கலந்திருந்தமை - அழகியாளான சகுந்தலையை யான் கூடியிருந்த நிகழ்ச்சியை, ஓரில் - ஆராய்ந்து பார்ப்பின், அது, பொய்த்தோற்றமோ - கானல் நீர்போற் பொய்யான தோற்றமோ, உளத்தின் மாற்றமோ - என் மனத்தின் செயலால் உண்மைக்கு மாறாகக் காணப்படுங் கனவு தானோ, சேரிய பிறவியில் திரண்ட நல்வினை - முன்னே சேர்ந்து சென்ற பழம் பிறவிகளில் ஒருங்குதொக்க நல்வினை, சீரிய பயன் பயந்து ஒழிந்த செய்கையோ - இப்பிறவியில் வந்து எனக்குச்

சிறந்ததொரு பயனைத் தந்து உடனே மறைந்த செயலாகுமோ, இன்னதென்றறிகிலேன் என அரசன் கவன்றான் என்பது.

சான்று - (வடசொல்) சாட்சி. "எளிதிலே கிடைத்தற்கு இல்லாத இடம்" என்று அரசன் குறிப்பிட்டது சகுந்தலையின் விரலை; இக் கணையாழி அவளது விரலை அணுகப்பெற்றது எளியதாகாது என்றான்.

(பக். ககங) கடைகெட்ட - தாழ்ந்ததினுந்தாழ்ந்த.

(பாட்டு) கெண்டையங்...........ஒத்தியால்.

இதன் பொருள்: கெண்டைஅம் கண்ணினாள் - கெண்டை மீனைப்போல் வடிவுஞ் செயலும் வாய்ந்த அழகிய கண்களையுடைய சகுந்தலையின், கிளிநக விரலிடம் கொண்டு - கிளிமூக்குப்போற் சிவந்து விளங்காநின்ற நகத்தையுடைய இரண்டாம் விரலை இருக்கும் இடமாகப் பற்றிக்கொண்டு, நீ சிறிதுநாள்கூடி - நீ சில நாட்கள் அதனோடு சேர்ந்திருந்து, பின் அதை விண்டமை தெரிந்திடில் - பிறகு அதனைவிட்டு நீங்கின தன்மையை ஆராய்ந்து பார்ப்பின், வினைவளம் சிறிதுஉற - பண்டை ஊழின் நலமானது சிறிது வரப்பெற்றமையால், அத்துணைச் சிறந்தாளை யான் காதன் மனைவியாகச் சிலநாட்பெற்று, பெண்டிரைப் பிரிந்த - பிறகு அப் பெண்ணைப் பிரிந்துவிட்ட, என்பெற்றி ஒத்தி - எனது தன்மையை ஒத்திருக்கின்றாய், என்று அரசன் கணையாழியை நோக்கிக் கவன்று கூறினானென்க. ஆல்: அசை.

(பாட்டு) மெல்லிதா...........றென்னையோ.

(பக். ககச) **இதன் பொருள்:** மெல்லிதாய் - மென்றன்மை யுடையதாயும், அழகிதாய் - அழகினையுடையதாயும், விளங்கு நீள் விரல் உடை - விளங்காநின்ற நீண்ட ஒவ்வொரு விரலையும் உடைய, அல்லி மென்கையை விட்டு - அல்லிக்கொடிபோன்ற சகுந்தலையின் மெல்லிய கையைப் பிரிந்து, நீர்உளே ஆழ்ந்தது என் - நீரின் உள்ளே அக் கணையாழி அமிழ்ந்திப்போயது என்!, புல்லிய அறிவு இலாப் பொருள் அவள் நலம் பெறவல்லது அன்று - இழிந்த அறிவில்லாத அப்பொருள் அவளது நலத்தினை அடைதற்கு ஆற்றல் உடையது அன்று, ஏழையேன் மயங்கிற்று என்னையோ -

சிறிதாயினும் அறிவுடைய யான் மயங்கிவிட்டது யாது காரணமோ! என்றவாறு.

'மெல்லிதாய்' 'அழகிதாய்' என்னும் ஒருமை வினைகள் ஒவ்வொரு விரலையுந் தனித்தனியே நோக்கி நின்றன.

அரசன் சகுந்தலையைப் பிரிந்து ஆற்ருனுய் வருந்தும் வருத்தத்தில் விதூஷகன் ஈடுபடாதவனுயிருத்தலின், அவன் தான் உண வெடுக்கும் வேளைதவறிப், பசித்து வருந்தும் வருத்தத்தையே உணர்வானுயினன்.

(பக். ககரு) தன் முன்னிலையில் இல்லாத சகுந்தலையைத் தன்முன் உள்ளாள்போல் எண்ணி "மீண்டும் நின் உருவைக் காட்டி அருள் புரியாயோ" என்று அரசன் புலம்பினுன்.

ஓவியத்தைக் கண்ட விதூஷகன், அதன்கண் வரைந்து காட்டப்பட்ட நிலத்தின் தோற்றங்கள் உண்மையில் உள்ளன போற் ருேன்றுகின்றன வென்று உரைக்குமதுகொண்டு, அஞ் ஞான்றை ஓவியக்காரரின் ஆற்றல் நன்கு தெளியப்படும். துகிலிகை - ஓவியம் எழுதுகோல். வாய்வது - உண்மை.

(பக். ககசு) துவண்ட - ஒசிந்த. விளிம்பு - ஓரம். சாய எழுச்சி - வண்ணத்தின் கிளர்ந்த தோற்றம். சேடி - தோழி.

(பாட்டு) தானே வலிவிலென்.........மன்றே.

இதன் பொருள்: தானே வலிவில் என்பால்வந்த தையலைத் தள்ளிவிட்டு - தானுகவே வலிய என்னிடத்தே வந்த மாதினை விலக்கிவிட்டு, நானே படத்தில் எழுதும் இந் நங்கைக்கு நன்று செயல் - யானே வருந்தி ஓவியத்தில் வரையும் இம் மங்கைக்கு நல்லது செய்தலானது, மீனே பிறழப் பெருகும் ஓர் ஆற்றை விடுத்து - மீன்கள் புரளும்படியாக நீர் பெருகிச்செல்லும் ஓர் யாற்றை விட்டு விலகி, வெய்ய கானே படர்கின்ற பேய்த்தேரை வேட்டல் கடுக்கும் அன்றே - வெம்மையுடைய காட்டகத்தே பரவித் தோன்றுகின்ற கானல்நீரை ஒருமான் விரும்பிச்சென்றதை ஒக்குமன்ருே என்றவாறு.

(பாட்டு) துணைபுண.........தெரிமோ.

(பக். ககஎ) இதன் பொருள்: துணை புணர் அன்னம்-தன் சோட்டொடு கூடிய அன்னப்புள், மணல்பாங்கு இருப்ப - மணற்

பக்கத்தே அமர்ந்திருக்க, தண் என்று ஒழுகும் நீர் மாலினியும் - குளிர்ந்து ஓடாநின்ற நீரினையுடைய மாலினி யாற்றையும், அதன் இருகரை மருங்கும்-அவ்வியாற்றின் இரண்டுகரைப் பக்கங்களிலும், கௌரியை ஈன்ற இமயம்வைகும் - உமைப்பிராட்டியைப் பெற்ற இமயமலையின் கண்ணேயுள்ள, எழில்உடை மான்கள் அமைதரு தூய பனிதூங்கு அடுக்கலும் - அழகு வாய்ந்த மான்கள் பொருந் தினவுந் தூய்மையான பனிக்கட்டிகள் தங்குவனவும் ஆன மலைப் பக்கங்களையும், மரவுரிஞான்ற விரிகிளை மரநிழல் - மரநார்களினால் செய்த ஆடைகள் தொங்கா நின்ற விரிந்த கிளைகளையுடைய மரங் களின் நீழலிலே, கலைத்தடக்கோட்டில் - ஆண்மானின் பெரிய கொம்பிலே, இடக்கண்தேய்க்கும் - தனது இடதுகட் கடையை உரைசும், விழைவுறுபேடை மானும் - புணர்ச்சி வேட்கையுடைய பெண்மானையும், வரைதல் வேண்டினேன் - எழுதற்கு விரும்பி னேன், இது தெரிமோ - இது தெரிவாயாக என்றவாறு, மற்று: அசைநிலை. 'தெரிமோ' என்பதில் மோ : முன்னிலை யசைச்சொல் (தொல்காப்பியம், இடையியல், உசு).

(பாட்டு) காம்புகாது.........திலெனே.

இதன் பொருள்: காம்பு காது செருகிக் கன்னம்மேல் தொங்கும் நரம்புடைச்சிரீடம் நான் வரைந்திலென்-காம்பு காதிலே செருகப்பெற்றுக் கன்னங்களின்மேல் தொங்கா நின்ற நரம்புகளை யுடைய வாகை மலரை நான் எழுதவில்லையே, மழைநாள் மதியின் தழைகதிர்புரையும் - மழை பெய்துவிட்ட நாளின்கட் டோன்றுந் திங்களின் ஒளிமிக்க கதிர்களை யொக்கும், தாமரை மெல்நூல் - தாமரைத் தண்டினின்றும் எடுத்த ஒரு மெல்லிய நூலையேனும், காமருகொங்கைகள் நடுவே வயங்க வடிவு எழுதிலெனே - விழை வினை யுண்டாக்கும் அவடன் கொங்கைகளின் நடுவிலே விளங்க அவளது வடிவத்தினை எழுதிற்றிலேனே! என்றவாறு ஆல்: அசை.

இச்செய்யுளின்கண் அரசன் சகுந்தலையின் பேரழகில் தன்னால் வரைதல் இயலாத சிலவற்றை எடுத்துக் கூறினானென்க. 'சிரீஷம்' என்பது தமிழிற் 'சிரீடம்' எனத் திரிந்தது; இது வட சொல்: வாகை மரத்தின் மலர்க்குப் பெயர். மழை நன்றாகப் பெய்துவிட்டபின் வானம் மாசு மறுவின்றித் தெளி நீலவடிவாய்

வயங்க, அப்போது அதன்கட் டோன்றும் மதியத்தின் நிலவொளி மிகுந்த விளக்கமுடைத்தாய்த் திகழ்தலின் "மழைநாள் மதியின் தழை கதிர்" என்றான். சகுந்தலையின் இரு கொங்கைகளும் மிகப் பருத்திருத்தலின், தாமரைத் தண்டின் ஒரு மெல்லிய நூலும் அதனிடையே வைத்து எழுதுதற்கில்லையென்றான். "ஈர்க்கிடை போகா இளமுலை மாதர்" என்னுந் திருவாசகச் சொற்றொடரும் (போற்றித் திருவகவல், ௩௪) இக்கருத்தே பற்றி வந்தது.

(பக். ௧௧அ) துடுக்கர் - குறும்பர். ஒறுக்கும் - (வடசொல்) தண்டிக்கும்.

(பாட்டு) மணமலரில்.........அறியாய்.

இதன் பொருள்: மண மலரில் வேட்கையொடு மகிழ்பேடை வைகி - மணங் கமழாநின்ற பூவின்கண்ணே நின்னை மருவலாம் என்னும் அவாவுடன் மகிழ்ந்த பெண் வண்டானது தங்கி, நீ அணவுவது கருதித் தேன் பருகாமை அறியாய் - நீ கிட்ட வருவதனை எதிர்பார்த்துக்கொண்டு தேன் குடியாதிருத்தலை அறியாதிருக்கின்றனை என்றவாறு.

கட்டளை - (வடசொல்) உத்தரவு.

(பாட்டு) காமவின்பம்.........நினையிடுவேன்.

இதன் பொருள்: காம இன்பம் நுகருங்கால் - காம இன்பத்தைத் துய்க்கையில், கனிந்து நான் மெல்லெனச் சுவைத்த-கனிவு கொண்டு யான் மென்மையாகச் சுவைத்த, தோம்இல் மரத்தில் கிள்ளாத தூமெல் துளிரோ - குற்றம் இல்லாத ஒரு மரத்தினின்றுங் கிள்ளப்படாத அதன் தூய மெல்லிய தளிர்தானோ, மிகப் பழுத்த காமர் கொவ்வைப் பழமோ - நிரம்பவும் பழுத்த விரும்பத் தக்க கொவ்வைக் கனிதானோ, என் கண்ணே அனையாள் கனிந்த இதழ் - என் இருகண்களை யொத்தவளாகிய சகுந்தலையின் கனிவு மிக்க இதழ், நீ மேல் தொட்டால் - நீ அவ்விதழைத் தொட்டால், முண்டகமாமுகையுள் சிறையாய் நினை இடுவேன் - தாமரையின் பெரிய மொட்டினுள்ளே நின்னைச் சிறைப்படுத்துவேன் என்றவாறு.

ஓவியத்தில் எழுதப்பட்டிருக்கும் வண்டை நோக்கி அரசன் இவ்வாறு தன்னை மறந்து கூறுகின்றான். முன்னே முதல் வகுப்

பில் அரசன் இங்ஙனமே வண்டை நோக்கிக் கூறியிருத்தலுங் காண்க.

(**பக்.** கககூ) முரண் - மாறுபாடு.

(**பாட்டு**) விழிதுயி........கில்லேனே.

இதன் பொருள் : விழிதுயிலாமையால் - கண் உறங்கப் பெறாமையால், விரை கனவினும் - விரைந்த நிகழ்ச்சிகளையுடைய கனவிலாயினும் - எழிலினாள் தனை - அழகியாளான சகுந்தலையை, எயப்பெற்றிலேன் - பொருந்தப்பெற்றேனில்லை, ஒழுகு கண்ணீரினால் - வடியா நின்ற கண்ணீரினாற் பார்வை மறைபடுதலின், ஓவியத்தினும்-படத்தின்கண்ணும், பழி அறு பாவையைப் பார்க்ககில்லேனே - குற்றம் அற்ற பாவைபோல்வாளைப் பார்க்க மாட்டாதேனாயினனே! என்க.

உறக்கத்தின்கண் உடன்நிகழுங் கனவிற் சகுந்தலையைக் காணலாமென்றால் உறக்கமோ வருவதில்லை; விழித்திருக்கையில் ஓவியத்திற் காணலாமென்றால் ஆற்றாமையால் என் கண்களில் நிரம்பியோடுங் கண்ணீரினாற் பார்வை மறைபட்டு அதுவுஞ் செய்தற்கு இயல்வதில்லை என அரசன் கவன்றுரைத்தான். விழிப்பு நிலையிற் பல்லாண்டுகளாக நிகழும் நிகழ்ச்சிகளெல்லாங், கனவு நிலையிற் சில நொடிப்பொழுதுகளில் நிகழக் காண்டலின் "விரை கனா" என அஃது அடைகொடுக்கப்பட்டது.

(**பக்.** கஉ௦) 'தரளிகை' என்பாள் அரசன் மனைவியான 'வசுமதி'க்குத் தோழியாவள். 'மேகபிரதிசந்தம்' என்பது மேகத்தின் நிறத்தினையும் வடிவினையும் ஒத்துத் தோன்றுமாறு அமைக்கப்பட்ட ஓர் அரண்மனைக் கட்டிடத்தை உணர்த்துகின்றது.

(**பக்.** கஉக) 'வேண்டா விருப்பு' என்பது, உள்ளத்தில் வேண்டாதிருந்தே வெளிப்பார்வைக்கு விருப்பமுடையார்போல் ஒழுகுவாரிடத்து உளதாவது.

கண்ணுறுவீர் - பார்ப்பீர். 'வாணிகம்' என்பது பணி என்னும் முதனிலையிற் றோன்றிய தமிழ்ச்சொல், பணி - தொழில்; பணிகம் என்பது வணிகம் எனவும், அது நீண்டு வாணிகம் எனவும் வரும்; 'வியாபாரம்' என்பது வடசொல்.

(பக். கஉஉ) பரிவுறல் - இரங்குதல். செல்வமுடையார்க்கு மனைவிமார் பலர் இருக்கும் பண்டை வழக்கம் **இறையனூரகப் பொருள் உரையுள்ளுங்** காண்க. உசாவுதல் - கேட்டு ஆராய்தல்.

'சீமந்தம்' என்பது கருக்கொண்ட மகளிர்க்கு ஆறுந்திங்களிற் கூந்தலை வகிர்ந்து செய்யும் ஒரு சடங்கு; இதனை 'முதுகு நீரிடுகை' எனவுங் கூறுப.

(பக். கஉங) வெய்துயிர்த்தல் - நெடுமூச்சுவிடல். சார்பு- அணைவு, ஒரு குடும்பத்தைத் தாங்குவார்மேற்றுயிற்று. ஏதிலான்- அயலான், உறவினன் அல்லாதவன். சீர் - செல்வம், வாழ்வு. வசை - பழிச்சொல்.

நிலைபேறு - நிலையானது, உறுதி. அறக்கிழத்தி - நூலிற் சொன்ன அறநெறிப்படி ஒருவற்குரியளான மனைவி. கால்வழி - (வடசொல்) சந்ததி. இடையறாது - நடுவேவிட்டுப் போகாது.

(பாட்டு) பிள்ளையில்லா........றந்தோ !

(பக். கஉச) **இதன் பொருள்:** பிள்ளையில்லாக் கொடியேனூல் பெயப்பட்ட எள்நீரை - பிள்ளையில்லாக் கொடியவனுகிய என்னூல் வார்க்கப்பட்ட எள்ளொடு கலந்த நீரை, பிதிரர் கண்டு - மறுமையுலகிற் சென்ற என் மூதாதையர் பார்த்து, தள்ளாத முறைப்படியே இவன் பின்னே தகுநீரும் எள்ளுங் கூட்டிக் கொள்ளுமினோ பலி எனவே கொடுப்பார் ஆர் - தவறாத நூன் முறைப்படியே இவனுக்குப் பிறகு தகுதி வாய்ந்த நீரும் எள்ளுஞ் சேர்த்து இதனை யுணவாக ஏற்றுக்கொள்வீராக வென்று கொடுப்பவர் யாருளர்? எனக் கூறி உகும் கண்ணீரோடு அள்ளியே உண்பார் - என்று சொல்லிக்கொண்டே சொரியுங் கண்ணீரோடு அப்பலியினை வாரியுண்பார்கள், பலிபெறுவோர் ஐயம் உறல் ஆயிற்று அந்தோ - யாம் இடும் உணவினைப் பெறும் மூதாதையர் என்கால் வழி யற்றுப்போமோவென்று ஐயப்படுதற்கு இடமாயிற்றே ஐயகோ! என்றவாறு. ஆல்: அசை.

'தள்ளாத' என்பது தவறாத எனப் பொருடருதல் "கள்வார்க்குத் தள்ளும் உயிர்நிலை" என்னுந் **திருக்குறளுக்குப் பரிமேலழகியார்** உரைத்த உரையைக் காண்க. பலி - விண்ணோருணவு.

விளக்கினொளி திரைமறைப்பினால் அறியப்படாதது போலத் தமக்கு மகன் ஒருவனிருந்தும் அவனை அறியாமையால் அரசன் வருந்தா நின்றானெனச் சானுமதி நினைந்தாள். ஒரு குடியை விளங்கச் செய்தல்பற்றிப் புதல்வன் விளக்காக உருவகஞ் செய்யப்பட்டான் என்க. அவன் இருப்பை அறியாமை திரையாக உருவகஞ் செய்யப்பட்டது. ஓலம் - முறையிட்டு அழைக்கும் ஒலி.

(**பக். கஉ௫**) இடர் - (வடசொல்) ஆபத்து. தளம் - (வடசொல்) உப்பரிகை. இயங்குதல் நடமாடுதல். தான் சகுந்தலையை விலக்கி விட்ட குற்றத்தினாலோ அல்லது மாதவியன் செய்த குற்றத்தினாலோ தீய பேய்கள் தன் அரண்மனையினுள் இயங்கலாயின வென்று அரசன் கருதினான்.

கருப்பங் கழி - நீள வளர்ந்த கரும்பாகிய கோல். தின்னுதற்குரிய கருப்பங்கோலைத் தான் துன்புறுங்காலத்துங் குறிப்பிடுதலால் மாதவியன் உணவில் மிகுவிருப்பினன் என்பது புலப்படுகின்றது. 'கையுறை' என்பது தான் தொடுக்கும் அம்பின் கூரிய ஓரங்கள் உரைசிக் கைவிரல்கள் புண்படாதபடி அவற்றிற்கு உறையாக இடப்படுவது (glove).

(**பக். கஉ௬**) பருக - குடிக்க. விடாய் - (வடசொல்) தாகம். விலங்கு - மிருகம்.

(**பக். கஉ௭**) சான்றோர் - அறிவு நிறை ஓர்ப்புக் கடைப்பிடி என்னும் உயர்குணங்களான் மிக்கவர்கள்.

(**பக். கஉ௮**) தண் கதிரவன் - குளிர்ந்த கதிர்களையுடைய மதி. படைக்கலன் - (வடசொல்) ஆயுதம். மகவான் - இந்திரன்; மகம் - (தமிழ்) வேள்வி; நூறுகுதிரை வேள்விகளைச் செய்து முடித்தோர்க்கு இந்திரபதவி வருமென்பது புராணக்கூற்று. ஏது - இயைபு, காரணம்; இத் தமிழ்ச்சொல் வடமொழியிற்சென்று 'ஹேது' எனத் திரிந்தது. சினம் - கோபம். ஆற்றல் - வல்லமை.

ஏழாம் வகுப்பு

(**பக். கஉ௯**) இந்திரனால் வருவிக்கப்பட்டு விண்ணுலகு சென்ற துஷியந்த மன்னன் அவற்குக் கொடும் பகைவரான அரக்கரைப் போர்முகத்திற் றொலைத்து, அவனால் மிகுந்த சிறப்புச்

செய்யப்பெற்று, முன் ஏறிச்சென்ற வானவூர்தியிலேயே அமர்ந்தவனாய், மாதலி அதனைச் செலுத்தத், தனது நகர்நோக்கி வானினிருந்து படிப்படியாய்க் கீழிறங்கி வருகின்றான். வரும்போது கீழ்க்கீழுள்ள மண்டிலங்களின் காட்சிகளைக் கண்டு, அவற்றின் அழகுகளை மாதலிக்குச் சொன்ன வண்ணமாய் இறங்கிக், கடைப்படியாய் நிலவுலகத்திற் சேர்ந்து, இந்திரனுக்குத் தந்தையாரான காசியப முனிவரும், அவர்தம் மனைவியாருந் தவமியற்றும் ஏமகூடம் என்னும் மலையானது வழியிற் கட்புலனாக, அங்குச் சென்று அவ்வருந்தவப் பெரியாரை வணங்கவேண்டுமென்னும் பெருவிருப்பால் உடனே அங்கு ஏகி அத் தவப்பள்ளியினுள் மாதலியுடன் நுழைகின்றான். அரசனது வருகையை முனிவர்க்கு அறிவித்தல்வேண்டி, மாதலி அரசனை ஓர் அசோகமரத்தடியில் இருக்கச் சொல்லி, முனிவர்பாற் செல்கின்றார். மரநீழலிலிருந்த அரசன், அங்கே ஓர் அழகிய சிறுவன் அஞ்சா நெஞ்சினனாய் ஒரு சிங்கக்குட்டியை அதன் தாயினின்றும் பிடித்திழுத்துக் கசக்கி விளையாட, அங்குள்ள முனிவர் மகளிர் அதனை அவனினின்றும் விடுவித்தற்பொருட்டு அரசனுதவியை வேண்ட, அவனும் அதற்கியைந்து அச் சிறுவன்பாற் சென்று உரையாடினதிலிருந்து அவன் தன் மகனேயென்று உண்மையறிகின்றான். இது கண்ட முனிவர் மகளிர் அங்கேயுள்ள சகுந்தலையின்பாற் சென்று அந்நிகழ்ச்சியை அறிவிக்கச், சகுந்தலை உடனே போந்து அரசனைத் தெரிந்துகொண்டு கண்ணீர் சொரிகின்றாள். அரசனும் நெஞ்சம் ஆற்றானாய் அவளடிகளில் வீழ்ந்து தான் செய்த பெரும்பிழையைப் பொறுக்கும்படி வேண்டுகின்றான். பின்னர் அரசன் தன் மனைவியோடும் மைந்தனோடும் மாதலியால் நடத்தப்பட்டுச் சென்று காசியபரையும் அதிதி அம்மையாரையும் வணங்கி, அவரால் வாழ்த்தப்பெற்றுத், தமது பிரிவுக்குக் காரணந் துருவாசர் வசவாதலையும் அவரால் உணர்ந்து, அவர்பால் விடைபெற்றுத், தேவேந்திரனது தேரிலேயே இவர்ந்து சகுந்தலை சர்வதமனனுடன் தன் நகரத்திற்குத் திரும்புகின்றான் என்னுமளவு இந் நாடக நிகழ்ச்சியை இவ் வேழாம் வகுப்பு முடித்துக்கூறுதல் காண்க.

விண் - வான்வெளி. அரியணை - (வடசொல்) சிங்காசனம். உரிஞ்சிய - தேய்த்த. பரிமளம் - மிகுமணம். வானநாட்டில் மிகுமணம் வாய்ந்த ஐந்து மரங்கள்: அரிச்சந்தனம், மந்தாரம்,

சந்தானம், பாரிசாதம், கற்பகம் என்பனவாகும். நுகர்ந்தாங் கிருக்க - துய்த்தபடியாய் இருக்க.

(பக். கூ௦) 'நரசிங்கம்' என்பது உடல் மக்கள் வடிவுந் தலை சிங்கவடிவும் உடையவாகத் தோன்றிய விஷ்ணுவின் பிறவி யென்றும், இந்திரனது அரசைக் கவர்ந்த இரணியகசிபு என்னும் அரக்கனைக் கொன்று அவ்வரசை அவற்கு மீட்டும் உதவின தென்றும் புராணங் கூறும்.

எய்யப்பட்டார் உடம்பில் விரைந்து நுழைதல்வேண்டி, அம்புகளின் கணுக்கள் சுறசுறப்பின்றி வழுவழுப்பாக இழைக்கப் படும். இந்திரனுக்கு நரசிங்கஞ் செய்த வுதவியை ஏவற்காரரின் உதவியாகக் கூறுதல் அமையாமையின், தான் செய்ததனையே ஏவற்காரர் செயலாகக் குறிப்பிடுதல்வேண்டி அரசன் 'இவற்றில்' என்று பன்மை வாய்பாட்டான் ஓதாது 'இதில்' என்று ஒருமை வாய்பாட்டால் துவங்கி 'இந்திரனது பெருமையே உண்மையிற் புகழற்பாலது; ஏவலாளர் அங்ஙனம் பெரிய முயற்சிகளிற் புகுந்து வெற்றிபெறுவதெல்லாந் தம் தலைவனது நன்குமதிப்பின் விளை வென்றே அறிமின்!' என்று மொழிந்தான். ஏவலாளர் - வேலைக் காரர். நன்குமதிப்பின் விளைவு - பாராட்டுதலால் உண்டாம் பயன். அறிமின் - அறியுங்கள்; 'மின்': முன்னிலைப் பன்மை ஏவல் ஈறு.

துறக்கநாடு - சுவர்க்க உலகு. படாம் - சீலை. கேட்டார் கேட்டவைகளைத் தரவல்லது கற்பகமரம் என்று புராணங் கூறும். கிளர்ச்சி - எழுச்சி. நோக்கிற்றிலேன் - பார்த்திலேன். 'வளி மண்டிலம்' என்பது புராணவுரைப்படி இந் நிலவுலகத்திலிருந்து பகலவனுலகு வரையிற் பரவியிருப்பது; இஃது எழு கூறாகப் பிரிந்து நின்று முகில் மின்னல்களையும், பகலவனையும், மதியினை யும், வான்மீன்களையுங், கோள்களையும், எழிருடிகளையுந், துருவ மண்டிலத்தையும் இயக்குமாற்றால் எழுபெயர்கள் பெறுமென்றும் புராணங் கூறும்.

கங்கையாறானது மூன்று பிரிவுகளையுடைய தென்றும், அம் மூன்றில் 'மந்தாகினி' எனப்படுவது மேலே வானுலகத்தில் ஓடுவ தென்றும், 'பாகிரதி' என்பது இந் நிலவுலகத்தில் ஓடுவதென்றும், 'போகவதி' என்பது பாதலத்தில் ஓடுவதென்றும் புராணங்

கூறும். கதிர்கள் - ஒளியோட்டங்கள். வான்மீன் - (வடசொல்) நட்சத்திரம்.

விஷ்ணுவின் வாமனாவதாரக் கதை வருமாறு: இரணியகசிபுவின் வழித்தோன்றலாகிய பலி என்னும் அரக்கர் வேந்தன் மூவுலகும் ஆட்சி செலுத்துவோனாய்த், தேவர்களாலும் வெல்லப்படாத பேராண்மையனாய்த் திகழ்ந்தனன். இவனைத் தொலைத்துத் தேவர்கட்குத் தலைமைதரும் பொருட்டு, விண்டுவே அதிதிக்கு மகனாய்ப் பிறந்து சிறுகுறளாய் வளர்ந்து, பலிவேந்தன்பாற் சென்று மூன்றடி நிலம் வேண்டியிரந்தனன். ஆனாற், பலியோ இன்னும் மிகுதியான நிலத்தை வேண்டிக் கேட்டால் தருவோமென்றுரைக்க, அவ் வாமநன் தனக்கு மூன்றடி நிலந்தான் வேண்டுமென மொழிந்தான். அதுகேட்டுப் பலி அங்ஙனமே தந்தேமெனக் கூறி, அவன் வேண்டுகோட்படி நீர்சொரிந்து கொடுக்க, மிகச் சிறு குறளாய் வந்த அவன் மிகப்பெரு வடிவினனாய் வளர்ந்து, தனது ஓரடியால் இந் நிலவுலகு முழுதும் அளந்து, பின்னும் ஓரடியால் வானுலகு முழுதும் அளந்து, மூன்றும் அடிக்கு இடம் எங்கேயென்று கேட்ப, இங்ஙனங் குறளாய் வந்து பின்னர் அளவின்றி வளர்ந்த இவன் விண்டுவேயென உணர்ந்து, பலி தன் தலையைக் காட்ட, விண்டுவுந் தனது ஓர் அடியை அவனது முடிமேல் வைத்து அழுத்தி அவனைப் பாதலம் புகச்செய்தான் என்றும், அங்ஙனம் பாதலம் புக்க பலி தன்மாட்டு அளவிறந்த அன்பினனாய் இருத்தல் கண்ட விண்டு அவற்கு அப் பாதலவுலகின் ஆட்சியைத் தந்து அவனைப் பிரியமாட்டானாய் அவனது அரண்மனை வாயிற்காவலனாகவே இருந்துவிட்டன னென்றும் புராணங் கூறும்.

வளிமண்டிலத்தின் ஆறுவது அடுக்காய், ஏழ் இருடிமண்டிலங்களையும் வான் கங்கையினையுங் தாங்குவது 'பரிவகம்' என்று சொல்லப்படும்.

(பக். ௧௩௩) இவ்வுயிர்க்குத் தொகைக் கருவியான உடம்பானது, மனம் உள்ளம் அறிவு முனைப்பு என்னும் நான்கு அகக் கருவிகளையும், மெய் வாய் கண் மூக்குச் செவி என்னும் ஐந்து அறிவுப்பொறிகளும், நாக்கு கை கால் எருவாய் கருவாய் என்னும்

ஐந்து தொழிற்பொறிகளும் ஆகிய பத்துப் புறக்கருவிகளையும் உடையதாகும். உருள் - (வடமொழி) சக்கரம்.

விளிம்பு - ஓரம். சாதகப்புள் - (தமிழ்) வானம்பாடிப் பறவை; இது நிலத்தின்கண் உள்ள நீரைப் பருகாது, வானின்கண் உள்ள மழைத்துளியினையே பருகுமென்று புலவர் கூறுவர்; "தற்பாடிய தளியுணவிற், புட்டேம்பப் புயன்மாறி" என்று பழைய பட்டினப் பாலைச் செய்யுள் (௩-௪) நுவலுதலுங் காண்க. ஆர் - தேர் உருளின் குடத்திலிருந்து அதன் வளையம் வரையில் தைக்கப் பட்டிருக்குங் கோல்கள்.

(பாட்டு) ஓங்குவரை...........போன்மே.

இதன் பொருள்: ஓங்குவரை மீதிருந் தாங்கு இழிவது போல் - உயர்ந்த மலையின்மே லிருந்தபடியே கீழ் இறங்குவது போல, ஆன்ற நிலஉலகம் தோன்றுவது காண்மோ - அகன்ற நிலவுலகமானது தோன்றுதலைக் காண்மின்!, உயர்பெருமரங்கள் வியன்கிளை தோற்றிச் செழுந்தழை மறைப்பினின்று ஒழிவதுங் காண்மோ - உயர்ந்த பெரிய மரங்கள் தம்முடைய பெரிய கிளை களைத் தோன்றச் செய்து செழுமையான தழைகளின் மறைப்பி லிருந்து விடுபடுவதுங் காண்மின்!, நன்கு புலன்ஆகா இன்புனல் யாறுகள் அகன்று நனிகிடத்தலின் துலங்குதல் காண்மோ - முதலில் நன்றாகக் கண்களுக்குத் தெரியாத இனிய நீரினையுடைய ஆறுகள் வரவரப் பெரிதும் அகன்று கிடத்தலினால் விளங்கித் தோன்றுதல் காண்மின்!, இவ்இயல்பு அதனால் எழில்கெழும் இவ்உலகு - இவ்வாறு காணப்படுந் தன்மையினாலே எழுச்சி பொருந்தும் இந் நிலவுலகத்தினை, யாரோ ஒருவன் எழச்செய்து ஈங்கு என்பக்கல் இயைப்பது போன்ம் - எவனோ ஒருவன் கீழிருந்து மேலே எழும்பும்படி செய்து இங்கே என் பக்கத்திற் சேர்ப்பதுபோற் றோன்றுகின்றது என்றவாறு. ஏ : அசை.

அகன்ற எனுஞ்சொல் 'ஆன்ற' எனத் திரிந்தது. 'ஒழிவதூஉம்': இன்னிசை யளபெடை. 'கெழூஉம்': இசைநிறை யளபெடை. போலும் என்னும் வினைமுற்றின் ஈற்றயல் உகரங் கெட்டுப் போல்ம் என்றாகி லகரவொற்று மகரத்தொடு மயங்காமையிற் 'போன்ம்' என னகர வொற்றாகத் திரிந்தது. செய்யும் என்னும்

வாய்பாட்டுப் பெயரெச்சமே யன்றி, வினைமுற்றும் உகரக்கேடு பெறுமென்பது "அவற்றுட், செய்யும் என்னும் வினையெஞ்சு கிளவிக்கு, மெய்யொடுங் கெடுமே ஈற்றுமிசை யுகரம்" என்னுஞ் சூத்திரத்திற்குச் சேனாவரையர் செய்யும் என்னும் முற்றுச்சொற்கு ஈற்றுமிசை யுகரம் மெய்யொடுங் கெடும், மெய்யொழித்துங் கெடு மென்பதாம்; உ-ம்: 'அம்ப லூரும் அவனொடு மொழிமே,' 'சாரல் நாடஎன் ரோழியுங் கலுழ்மே' எனவரும்" என்றுரைத்த வுரையுட் காண்க (தொல்காப்பியம், வினையியல், ௪க). தான் இவர்ந்து வருந் தேர் மிக விரைந்து கீழ் இறங்குதலால், இந்நில வுலகே மேலெழுவதுபோல் அரசற்குத் தோன்றுவதாயிற்று; இஞ்ஞான்றும் விரைந்து செல்லும் புகைவண்டியி லிருப்பவர்கட்கு அதன் இருமருங்கும் உள்ள நிலமும் பொருள்களும் பின்னோடுவது போற் றோன்றுமே யல்லாமல் வண்டி முன்னோடுவது தோன்றாமை காண்க.

(பாட்டு) மாலைக்காலத்து........வுரைமோ

(பக். கநஉ) இதன் பொருள்: மாலைக்காலத்து மங்கு ஒளி மருங்கில் - சாய்ங்கால வேளையில் மங்கலாகத் தோன்றா நின்ற ஒளியினிடத்தே, புயல் அரண்போலப் பொருந்தி - முகிலாகிய (மேகமாகிய) காவற்சுவர்போற் பொருந்தி, தெளிபொன் உருக விட்டாலென மருவித் தோன்றி - தூய பொன்னை உருக்கியோட விட்டதை யொப்பக் கீழ்பால் மேல்பால் எல்லையைத் தான் பொருந்தித் தோன்றி, அங்ஙனம் இருபால் எல்லையையுந் தான் தொடுதலால், குணகடல் குடகடல் கழுவக் கிடக்கும் - கீழ்கடலும் மேல்கடலுந் தன் அடிகளைக் கழுவும்படி கிடக்கும், (பக்கம், கஉ௪) வளம் சால் இம்மலை யாதோ உரைமோ-வளம் மிகுந்த இந்த மலை யாது? சொல்லுவீராக என்றவாறு.

துஷியந்தன் நிகழ்த்திய இவ்வினாவுக்கு விடையாய் நிற்கும் 'ஏம கூடம்' அல்லது தமிழிற் பொன்முகடு எனப்படுவதாகிய மலை யானது இமயமலையின் வடபகுதிக்கட் கைலைமலைக்கு அருகேயுள்ள தாகக் கருதப்படுகின்றது. இம் மலை பொன்நிறமான உச்சியினை யுடையதாதலாற் சாய்ங்காலத்து மஞ்சள் வெயிலில் இன்னுமிது பொன்னொளி மிகுந்து திகழ்தல் பற்றிக் கீழ்பால் மேல்பால் எல்லைகளின் இருபுறத்தும் பொன்னுருகியோடுவதுபோற் காணப்

படுகின்ற தென்றான். கிழக்கு மேற்கிலுள்ள இருகடல் வரையிலும் இமயமலை நீண்டு கிடத்தலின், அதன் அடிகளை அக்கடல்களின் நீர் கழுவுமென்றான். 'கழூஉவ': இன்னிசை யளபெடை. ஏமகூடம் இமயமலைக் கண்ணதாகலின், இமயத்தின் நீட்சியை ஏமகூடத்தின்மேலேற்றிக் கூறினான் என்க.

'கிம்புருடர்' என்பார் மக்களுடம்பும் குதிரை முகமும் உடையராய்க் குபேரனுக்கு ஏவல் வேலை செய்வோராவர். உறையுள் - இருப்பிடம். காசியபமுனிவர் மரீசிக்குப் பிள்ளையாய்ப் பிறந்தமையின் 'மாரீசர்' என்றுஞ் சொல்லப்படுவர். இவர் அதிதி, திதி என்னும் மங்கையரையும் தக்கன்றன் மற்றைப் பதினொரு புதல்வியரையும் மணந்து, அவர் வாயிலாகத் தேவரையும் அசுரரையுந் தோற்றுவித்தனரென்று **மாபாரதம்** நுவல்கின்றது. பரவல் - வணங்கல்.

(பக். கருரு) பாம்புரி - பாம்புகள் தாமாகவே கழற்றிவிட்ட தோல். விழுது - கிளைகளிலிருந்து கீழிறங்கும் வேர். வளையம் - வட்டம். அருந்தவம் புரிவோர் தம்மை மறந்து இறைவன் றிருவருளொளியிற் றமது கருத்து முழுதுந் தோயப் பெற்றவராய்ப் பல்லாண்டுகள் இருந்தாங் கிருத்தலிற், கரையான் புற்று மூடவும், அப் புற்றில் உறையும் பாம்புகளின் சட்டைகள் தம்மேல் ஒட்டிக்கொள்ளவும், ஆல் அரசு முதலிய மரங்களின் விழுதுகள் தம் கழுத்தைச் சுற்றி வளரவும், பறவைகள் அவர் தம் முடிகளிற் கூடு கட்டவும் அவர் அவைகளை யுணராதவராயே யிருந்தனரென்றார். கதிரவனொளியில் எல்லாம்வல்ல சிவத்தின் அருளொளி விளங்கித் தோன்றுதலின் அகத்தே அவ்வருளொளியை நோக்கி நிற்குந் தவத்தோர்க்குப் புறத்தேயும் அதனை நோக்கி நிற்றலே அகத்துக்கொண்ட நாட்டம் பிறழா திருத்தற்குப் பேருதவி யாதலால் அவர் கதிரவனொளியை நோக்கித் தவம்புரிதல் இன்றியமையாத தாயிற்று. எனவே, அகத்துவைத்த நாட்டம் எத்துணை தான் உறைத்து நிற்பினும் புறத்து நாட்டம் அதற்கு மாறானதொன்றிற் படின் தான் கலைந்துபடு மென்பதும், அகமும் புறமும் ஒத்த ஒரு குறியே கருத்தினை ஒருவழி நிறுத்துதற்குப் பெருந்துணையா மென்பதும், இது பற்றியே ஆங்காங்குத் திருக்கோயில்களும் அவற்றினுள்ளே ஒளியின் அடையாளமான அருட்

குறிகளும் ஆன்றோரால் அமைத்து வைக்கப்பட்டன வென்பதும் நன்குணரப்படும்.

கலினம் - கடிவாளம். தவப்பள்ளி - முனிவர் தவம்புரியும் உறையுள். வாவி - குளம்.

(பாட்டு) வேட்பன........றனவே

(பக். கஙச) இதன் பொருள்: வேட்பன தரும் கற்பகம் பொதுளிய அடவியிலிருந்தும் - விரும்பிக் கேட்பவைகளை யெல்லாங் கொடுக்குங் கற்பகமரங்கள் நிறைந்த காட்டின்கண் இருந்தும், 'மற்று'; அசைநிலை; அல்லது, அவைகளை ஏதும் விரும்பிக் கேளாதவராய் என்று வினைமாற்றுப் பொருள்பட உரைப்பினும் ஆம்; இவர் ஆர்வது நடைபெறும் தூயவளியே - இவர் அருந்துவதோ இயங்குகின்ற தூய்மையான காற்றாய் இருக்கின்றது, முடவுஇதழ்ப் பொன்தாமரையின் நல்தாது உகுதலின் பழுப்பு உருத்தோற்றும் விழுத்தட நீரே - வளைந்த இதழ்களையுடைய செம்பொன் நிறமான தாமரை மலர்களின் நல்ல தூகள் சொரிதலினாலே பழுப்பான நிறத்தைக் காட்டுஞ் சிறந்த குளங்களின் நீரே, பொழுதுமாறாது இவர் முழுகு தீம்புனலே - சிறு பொழுதுகள்தோறும் மாறாமல் இவர் ஆடும் இன்சுவைத் தண்ணீராயிருக்கின்றது, வீழ்ந்து ஒரு குறியில் ஆழ்ந்து இவர் இருப்பதும் - விரும்பி ஓர் அடையாளத்தின் கண்ணே நினைவுபதிந்து இவர் இருப்பதற்கு இடமாவதும்; விளக்கம் வாய்ந்த மணிக்கல் மிசையே - துலக்கம் பொருந்திய இரத்தினக் கற்களின் மேலாகவே இருக்கின்றது, அரம்பை மாதரார் மருங்கு உறப்பெற்றும் - அழகின் மிக்க அரம்பை மகளிர் தம் பக்கத்தே பொருந்தப் பெற்றும், ஐம்பொறி அடக்கும் இவர் மொய்ம்பு மிகப் பெரிதே - ஐம்பொறி வழிச் செல்லும் அவாவை அடக்கியிருக்கும் இவரது மனவலிமை மிகவும் பெரிதாயிருக்கின்றது, இந் நல்தவர்பால் மன்னும் இப் பொருள்கள் - இந்த நல்ல தவத்தினையுடைய முனிவரிடத்தே நிலைபெற்றிருக்கும் இவ் வரும்பொருள்கள், ஏனை முனிவரும் விழைவு உற்று ஆறாது நோற்கும் அருமைசான்றன - மற்றை முனிவர்களும் பெறுதற்கு அவாக்கொண்டு இடையறாது தவம்புரியத்தக்க அளவு அருமை மிக்கனவாய் இராநின்றன என்றவாறு. முன் நான்கு ஏகாரங்கள் பிரிநிலைத் தேற்றம்; ஐந்தாவது ஆறாவது தேற்றம். 'வீழ்தல்' விரும்புதற் பொருட்

டாதல், "தாம் வீழ்வார் மென்றோள்" என்புழியுங் காண்க (திருக் குறள், ககoரு). 'குறி' என்றது ஒளியும், ஒளிவடிவின் அடையாள மான சிவலிங்கமும்.

இருக்கு வேதத்தைச் சேர்ந்த 'சாகல'ர்க்குரிய பழைய ஒரு பிராமணமானது 'விருத்தசாகல்யம்' எனப் பெயர்பெறும்; அதனை யோதி யுணர்ந்தவராகலிற் 'சாகலியர்' எனப் பெயர் பெற்றார். மாட்சிமை - பெருமை; இங்கே தவப்பெருமை குறித்துநின்றது. இல்லறக்கிழத்தி - இல்லத்திற்கு உரியவள், மனைவி. 'தாட்சாயணி' தட்சன் புதல்வியுங் காசியபரின் மனைவியுமாகிய அதிதியைக் குறித்தது. மாமுனிவர் - (வடசொல்) மஹருஷி.

(பக். கருரு) நற்குறி - நல்ல சகுனம். கடிதல் - கோபித் தல், கண்டித்தல்.

முருட்டுத்தனம் - முரட்டுத்தன்மை. வலிந்து இழுத்தல் - வலாற்காரஞ் செய்திழுத்தல். சிறான் - சிறுவன். பட்டி - வம்பன், (வடசொல்) துட்டன்.

(பக். கருசு) விழைவுறுதல் - மிக விரும்புதல். திண்ண மாய் - கெட்டியாய். உரமான - திட்பமான.

விடியற்காலையே மலரும் செந்தாமரை முழுதும் விரியாது சிறிதே முனைக்கண் விரிந்திருக்கும் நிலையில், அதன் இதழ்களின் மேல்முனைகள் மட்டுந் தனித்தனியே காணப்பட்டு அடிப் பகுதி யெல்லாம் இடைவெளியின்றி நெருங்கி நிற்றலான், அங்ஙனமே விரல் முனைகள் மட்டுந் தனித்தனியே காணப்பட்டு அடிவிரல்கள் நெருங்கி அகஞ் சிவந்திருக்குஞ் சர்வதமனன் கைகளுக்கு அஃது உவமையாயிற்று.

(பக். கருஎ) 'சுவரதை' என்பாள் காசியபர் உறையுளின் கண் உள்ள முனிவர் மகளிருள் ஒருத்தி. தீட்டுதல் - சாயம் ஏற்றுதல். குடில் - சிறிய இல். மகார் - பிள்ளைகள்.

(பக். கருஅ) படுதல் மட்டால் - படுதல் அளவிலே.

(பக். கருகூ) நோன்பு - (வடசொல்) விரதம். சுண்ணம் - வெள்ளிய நீறு. தீற்றல் - பூசுதல். பணி ஆற்ற - ஏவிய துசெய்ய. பண்டைக்காலத் தரசர்கள் தம் வாழ்நாளிற் பாதியை அரசியலிற்

கழித்தபின், தமதரசைத் தம் மக்கட்குக் கொடுத்துவிட்டுத், தாம் தம் மனைவிமாருடன் கானகத்திற் சென்று வைகித் தவம் புரிதல் மரபு.

உசாவல் - கேட்டு ஆராய்தல். நேர்மை - தகுதி.

(பக். கச௦) 'சகுந்தலை' என்பதற்குப் பறவை என்றும், 'லாவண்யம்' என்பதற்கு அழகு என்றும் பொருளுண்டாகலின், அச்சொற்கள் இரண்டையுஞ் சேர்த்துத் துறவிமகள் சொல்லுமாற்றாற், சகுந்தலையைக் கொணர்ந்து தொடர்புபடுத்துதற்கு இந்நாடக ஆசிரியர் ஈண்டுக் காட்டுஞ் சூழ்ச்சித் திறனைக் காண்க. காப்பு - (வடசொல்) ரட்சை. கரண்டகம் - செப்பு.

(பக். கசக) அபராஜிதை - வெல்லப்படாதது. பூண்டு - செடி. 'பிறவிச்சடங்கு' இதனை 'ஜாதகர்மம்' என்ப வடநூலார்; அது பிறந்த மகவுக்குத் தொப்புள் அறுக்கும்முன், தந்தையாயினுன் ஒரு பொற்கரண்டியிற் சிறிது வெண்ணெயுந் தேனும் எடுத்து அம்மகவின் வாயிற் பெய்வதாகும் என்று **மனுமிருதி** (௨, உஎ) நுவல்கின்றது. நல்கல் - கொடுத்தல்.

(பக். கசஉ) துஷியந்தனுல் விலக்கப்பட்ட காலத்திற் பின்னிய சடையைச் சகுந்தலை அவிழ்த்துச் சீவித் திரும்பப் பின்னலிடாமையின் "ஒரே முறை பின்னப்பட்ட சடையொடு சகுந்தலை வருகின்றுள்" என்றூர். கணவனைப் பிரிந்த கற்புடை மனைவியர் இவ்வாறு ஒப்பனையின்றி அழுக்கேறிய துயர வாழ்க்கையினராய் நோன்பு மேற்கொண்டிருத்தல் பண்டை வழக்கம்.

கழிவிரக்கம்-முன்னேசெய்த பிழையை நினைந்து வருந்துதல்.

(பக். கசங) ஏந்து எழில் - மிக்க அழகு. 'உரோகிணி' என்பவள் தக்கன் புதல்வியர் இருபத்தெழுவரிற் சந்திரன்பால் மிக்க அன்புடையவள் என்றும், அவனுந் தன் மனைவிமாரான அவ் விருபத்தெழுவரில் உரோகிணியினிடத்து மட்டுமே கழிபெருங் காதலுடையனாய் ஒழுகினன் என்றும், அதுகண்ட தக்கன் தன் புதல்விமா ரெல்லாரிடத்தும் ஒருபெற்றித்தான அன்புவையாதது பற்றிச் சந்திரனை ஒளிமழுங்குகவெனச் சபித்தனனென்றும், அச் சாபம் ஏற்ற சந்திரன் சிவபிரானை வேண்டித் தவங்கிடந்து

விளக்கிஞெளி திரைமறைப்பிஞல் அறியப்படாதது போலத் தமக்கு மகன் ஒருவனிருந்தும் அவனை அறியாமையால் அரசன் வருந்தா நின்ருனெனச் சானுமதி நினைந்தாள். ஒரு குடியை விளங்கச் செய்தல்பற்றிப் புதல்வன் விளக்காக உருவகஞ் செய்யப்பட்டான் என்க. அவன் இருப்பை அறியாமை திரையாக உருவகஞ் செய்யப்பட்டது. ஓலம் - முறையிட்டு அழைக்கும் ஒலி.

(பக். கஉரு) இடர் - (வடசொல்) ஆபத்து. தளம் - (வடசொல்) உப்பரிகை. இயங்குதல்-நடமாடுதல். தான் சகுந்தலையை விலக்கி விட்ட குற்றத்திஞலோ அல்லது மாதவியன் செய்த குற்றத்திஞலோ தீய பேய்கள் தன் அரண்மனையினுள் இயங்கலாயின வென்று அரசன் கருதிஞன்.

கருப்பங் கழி - நீள வளர்ந்த கரும்பாகிய கோல். தின்னுதற்குரிய கருப்பங்கோலைத் தான் துன்புறுங்காலத்துங் குறிப்பிடுதலால் மாதவியன் உணவில் மிகுவிருப்பினன் என்பது புலப்படுகின்றது. 'கையுறை' என்பது தான் தொடுக்கும் அம்பின் கூரிய ஓரங்கள் உரைசிக் கைவிரல்கள் புண்படாதபடி அவற்றிற்கு உறையாக இடப்படுவது (glove).

(பக். கஉகூ) பருக - குடிக்க. விடாய் - (வடசொல்) தாகம். விலங்கு - மிருகம்.

(பக். கஉஎ) சான்ருேோ - அறிவு நிறை ஓர்ப்புக் கடைப்பிடி என்னும் உயர்குணங்களான் மிக்கவர்கள்.

(பக். கஉஅ) தண் கதிரவன் - குளிர்ந்த கதிர்களையுடைய மதி. படைக்கலன் - (வடசொல்) ஆயுதம். மகவான் - இந்திரன்; மகம் - (தமிழ்) வேள்வி; நூறுகுதிரை வேள்விகளைச் செய்து முடித்தோர்க்கு இந்திரபதவி வருமென்பது புராணக்கூற்று. ஏது - இயைபு, காரணம்; இத் தமிழ்ச்சொல் வடமொழியிற்சென்று 'ஹேது' எனத் திரிந்தது. சினம் - கோபம். ஆற்றல் - வல்லமை.

ஏழாம் வகுப்பு

(பக். கஉகூ) இந்திரஞல் வருவிக்கப்பட்டு விண்ணுலகு சென்ற துஷியந்த மன்னன் அவற்குக் கொடும் பகைவரான அரக்கரைப் போர்முகத்திற் ருெலைத்து, அவஞல் மிகுந்த சிறப்புச்

மெய்ப்பித்தல் - உண்மையென நாட்டுதல். கொடியைச் சருந்தலையாகவும், வேனிற் பருவத்தைத் துஷியந்தன் தானுகவும், மலரைக் கணையாழியாகவும் உட்கொண்டு அவன் கூறுதல் காண்க.

(பக். ௧௪௫) தக்கன் புதல்வி அதிதி, மரீசியின் புதல்வர் காசியபர்; ஆக, அதிதி காசியபர் இருவரையுஞ் சுட்டுதலின் அவ்விருவர்க்குந் தந்தையரான தக்கனையும் மரீசியையுங் கூறினன். பகலவனுற் பன்னிரு திங்கள் வகுக்கப்படுதலின், அங்ஙனங் காலத்தைக் கூறுபடுக்கும் அவனும் பன்னிரு பகலவர் ஆயினன்; இப் பன்னிருவரும் அதிதிக்குங் காசியபருக்கும் மக்களாவரென்று புராணங் கூறும்.

(பக். ௧௪௬) இறைமகன் - தலைமகன். தேவர்க்கு அரசனு தல்பற்றி வேள்விக்கட் கொடுக்கும் பலியில் முதற்கூறு இந்திரனுக்குரியதென்றான். "தானே யுண்டாவதான பரம்பொருள்" என்றது ஈண்டு நான்முகக்கடவுளை; அந் நான்முகக்கடவுட்கும் மேலான புருடன் என்றது விண்டுவை; அதிதி காசியபருக்கு மகனுய்ப் பிறந்த வாமன் விண்டுவின் பிறவியாதல்பற்றி விண்டுவுக்கு அவ் விருவரும் பிறப்பிடமானவ ரென்றான்.

சயந்தன் - இந்திரன் மகன்.

(பக். ௧௪௭) 'பிரஜாபதி' என்பது உயிர்கட்கு இறைவன் என்னும் பொருட்டு. இச்சொல் வேதங்களில் இந்திரன், சவித்திரி, சோமன், இருணியகருப்பன் முதலாயினார்க்குப் பெயராக வழங்கப்படுகின்றது; மனுவில் இது நான்முகனுக்குப் பெயராக நுவலப்படுகின்றது; இன்னும் இது சுவாயம்புவமனுவுக்கும் பெயராக இருக்கின்றது; பின்னும் இது மரீசி, அத்திரி, அங்கிரசர், புலத்தியர், புலகர், கிரது, வசிட்டர், பிரசேதர், பிருகு, நாரதர்க்கும் பெயராக வழங்குகின்றது; இங்கே இச்சொல் மாரீசர் மேற்று. 'விதிமுறை' என்பது உயிர்களின் ஊழ்வினைப் பயனை நுகர்விக்குந் தெய்வம்.

கார் - முகில், (வடமொழி) மேகம். மடந்தை - பெண், பதினன்கு முதற் பத்தொன்பதாண்டுள்ள பெண்ணை மடந்தையென்றல் தமிழ்வழக்கு. 'கண்ணுவர்' காசியப குலத்தைச் சேர்ந்தவரென்று மாபாரதங் கூறும்.

(பக். ௧௪அ) தவறு இழைத்தல் - குற்றஞ் செய்தல். புதுமை - (வடமொழி) ஆச்சரியம். அடிச்சுவடு - அடியழுந்தின அடையாளம். துணிபு - தெளிவு. அப்பெற்றித்து - அத் தன்மையது. பேதை - கள்ளம் அறியாதவள்.

'தவக்காட்சி' இன்னதென்பதனைச்,

"..............சமாதியான் மலங்கள் வாட்டிப்
பொருந்திய தேசகால இயல்புஅகல் பொருள்கள் எல்லாம்
இருந்து உணர்கின்ற ஞானம் யோகநற் காண்டல் ஆமே"

என்னுஞ் **சிவஞானசித்தித்** திருச்செய்யுளால் (அளவை, எ) உணர்ந்து கொள்க. வறிது - வெறுமை.

(பக். ௧௪௯) இடையே தெற்றுப்பட்டு - நடுவே தடுக்கப்பட்டு. இங்கே குறிக்கப்பட்ட தேராவது கடன்மேலும் மலைமேலும் படாமல் வானின்கட் செல்லும் வானவூர்தி. இந்நிலவுலகமானது, சம்புத்தீவு, பிலட்சத்தீவு, சான்மலித்தீவு, குசத்தீவு, கிரௌஞ்சத்தீவு, சாகத்தீவு, புஷ்கரத்தீவு என்னும் எழு தீவகங்களாகப் பிரிக்கப்பட்டுளதென்றும், இவற்றை முறையே உப்புக்கடலுங் கருப்பஞ்சாற்றுக் கடலுந் தேன்கடலும் நெய்க்கடலுந் தயிர்க்கடலும் பாற்கடலும் நல்ல தண்ணீர்க் கடலுஞ் சூழ்ந்திருக்குமென்றும் **விண்டுபுராணங்** கூறும். துஷியந்தன் மகன் பரதனே, குருநிலத்திற் பதினெட்டுநாட் கடும்போர் மலைந்த பாண்டவர் கௌரவர்க்கு மூதாதையாவன். அடிகள் - (வடமொழி) சுவாமிகள். புனிதம் - (வடமொழி) பரிசுத்தம். எய்த - அடைய. மேனகை என்னிடத்திலேயே தொண்டு செய்து கொண்டிருப்பவளாதலால் அவளுக்கு இச் செய்திகளை அறிவிக்க வேண்டுவதில்லையென அதிதியார் கூறினர்.

(பக். ௧௫0) சினவாது - கோபியாது.

கட்டளை - (வடமொழி) உத்தரவு.

(பக். ௧௫௧) வேட்டல் - வேள்வி வளர்த்தல். துறக்க நாட்டினர் - வானுலகத்துள்ள தேவர்கள். உவப்பித்தல் - மகிழ்வித்தல். ஊழி - (வடமொழி) யுகம். இதன் திறத்து - இவ்வகையில்.

ஒரு நாடக முடிவின்கட் சொல்லப்படும் வாழ்த்துரையானது 'பரதவாக்கியம்' என்று வடநூலின்கட் சொல்லப்படும்; ஏனென்றாற், பண்டைக்காலத்தில் முதன்முதல் இசைநாடகங் களைத் தோற்றுவித்த ஆசிரியன் 'பரதன்' என்ற பெயருடைய னாதலால், அவனை நினைவு கூர்தற்கு அடையாளமாக, நாடகத் தலைவனாய் நின்றான் ஒருவன் நாடகமுடிவின்கட் சொல்லும் வாழ்த்துரை அவ்வாசிரியன் பெயரால் வழங்கப்படுவதாயிற் றென்க.

(பாட்டு) சிறந்த மன்னவன்...........குகவே.

இதன் பொருள்: சிறந்த மன்னவன் - அறிவு ஆண்மை நடுநிலைமையில் மிக்கோனான அரசன், தன்குடிச் செல்வமே தெரிக - தன் குடிமக்களின் வளவிய வாழ்க்கையினையே தனது வாழ்க்கையாகத் தெரிவானாக!, விறந்த கல்விசால் புலவர்சொல் வியந்திடப்படுக - செறிந்த கல்வியறிவுமிக்க புலவரின் மொழிகள் எல்லாராலும் பாராட்டப்படுக!, நிறந்து வாழ் உமை கூறர் ஆம் நீலலோகிதர் - எல்லா உலகிலும் உயிரிலும் விளங்கித்தோன்றி வாழாநின்ற உமைப்பிராட்டியாரைத் தமது இடப்பாகத்தே கொண்டவரான சிவபிரான், யான் பிறந்திடாவகை அருளி மேல் பேறு நல்குக - யான் மீண்டும் பிறவாதபடி அருள்செய்து அதன் மேல் தமது திருவடிப்பேற்றையும் எனக்குக் கொடுத்தருள்வாராக! என்றவாறு. ஏ: அசை; 'பேறு' என்பதில் உம்மை தொக்கது.

'விறந்த' செறிந்த எனப் பொருள்படுதலை "விறப்பும் உறப்பும் வெறுப்புஞ் செறிவே" என்னுந் தொல்காப்பியச் சூத்திரத்திற் காண்க (உரியியல், ருக). செறிந்த கல்வியுடைய ராதலாவது பன்னூல்களையுந் துருவி யாராய்ந்தறிந்த அரும் பொருள்களைத் தம்முளத்தே நெருங்கப் பொதிந்து வைத்தவராய்த் திகழ்தல். அம்மை அருள்வடிவினளாய் எல்லாவிடங்களிலும் உயிர்களிலும் நிறைந்துநின்று அவற்றை ஆக்கியுங் காத்தும் வரும் ஓவா நிகழ்ச்சி உணர்ந்து நோக்குவார்க்கெல்லாம் புலனாய் நிற்றலின் 'நிறந்துவாழ்' என அடை கொடுக்கப்பட்டாள். 'நீலலோகிதர்' நீலநிறமுஞ் சிவப்பு நிறமுந் தன்கட் டோன்றுஞ் சிவபிரான்; லோகிதம் - சிவப்புநிறம். அம்மை நீரின் றன்மைய ளாகலின் நீலநிறமும், அப்பன் நெருப்பின் றன்மையனாகலிற்

செந்நிறமும் உடையர். அம்மையும் அப்பனும் பிரிவின்றி ஒருங்கு விராய் நிற்றலின் அவர் நிறம் இரண்டுங் கலந்த 'நீலலோகிதர்' என்னும் பெயர் கடவுட்கு வழங்கலாயிற்று. இக் கடவுள்நிலையின் உண்மையின் விரிவு யாமியற்றிய **சைவசித்தாந்த ஞானபோதம், சிவஞானபோத ஆராய்ச்சி, திருவாசக விரிவுரை, மாணிக்க வாசகர் வரலாறுங் காலமும்** என்னும் பெருநூல்களிற் கண்டு கொள்க.

(காளிதாசர் வடமொழியில் இயற்றிய சாகுந்தலத்திற்கு இத் தமிழ் மொழிபெயர்ப்பும் விளக்க உரைக்குறிப்புகளும் இயற்றினார் பல்லவபுரம், பொதுநிலைக்கழக ஆசிரியர் **மறைமலையடிகள் ஆவர்**)

முற்றும்.

செய்யுள் முதற்குறிப்பு அகரவரிசை

	பக்கம்
இரக்கமிலா அரசே !	ருஉ
இலைகிளர் பூண்டுக்குத்	சுச
இன்பநுகர் பொருளெல்	க0கூ
இன்று சகுந்தலை	எ0
உருசகிளர் இளந்தளிர்	சஅ
உன்மேற் பற்றின்றி	ருக
ஒருபொழுதும் என்உளத்	ருச
ஒறுக்கும்வலி யுடைமையா	அரு
ஓங்கு வரை மேலிருந்	கஙக
ஓவிய மாக எழுதிய	ஙச
கண்பணி யனையாய் !	ருரு
கதுவப் படாம	ருசு
களிவளர் கடவுளாங்	சச
காமவின்பம் நுகருங்காற்	ககஅ
காம்புகாது செருகிக்	ககஎ
காரிகை தன்னையான்	ககஉ
கெண்டையங் கண்ணி	ககங
கைமேற் றலைவைத்	ரு0
கொடியேனுல் நீக்குண்டு	ககக
சிறந்த மன்னவன்	கருக
சிறப்பணி கலன்கள்	க0எ
செழுமா மரங்கள்	க0ரு
தாமரை யிலைப்பினே	எசு
தானே வலிவிலென்	ககசு
துணைபுண ரன்னம்	ககஎ
துறவி மகள் மேல்வைத்த	க0கூ
நறுமண நரந்தம்	சசு
நீயோ மலர்வெங்	சச
நொடிசிமிழா விழியால்என்	ருஉ
பிள்ளையில்லாக் கொடி	கஉச
புள்ளி விளங்கு	உகூ
புறஞ்சென்ற காதலரைப்	க0ச
பூங்கணை வாய்ந்த	சச
மணமலரில் வேட்கை	ககஅ
மலரைக் கணையாய்	சச
மறைவிற் செறிந்த	கூச
மாலைக் காலத்து	கஙஉ
முகைஅவிழ்க்குந் தாமரை	சரு
முன்னுக தவமுதிர்	கூசு
மெல்லிதா யழகிதாய்	ககச
மெல்லியலாய்! நின்னை	ருஉ
மேதைமை தன்னுன்	கசச
மோவா மலரோ	ஙரு
வடுவறு பேரெழில்	கூ0
வண்மலர் கன்னமும்	சஅ
வழியி லிடையிடையே	எஉ
விரிகட லடியிற்	சச
விரியு மணமவிழ்க்கும்	ங
விழிகளாற் பெறூஉம்	சசு
விழிதுயி லாமையால்	கககூ
விழுத்தக்க வேனிலுயிர்	க0ங
விழுநறவு வேண்டிவிரி	அக
விழைபொருள் பெறுதல்	ருஅ
வெங்கதிரின் வெப்பம்	அச
வேட்பன தரூஉம்	கஙச
வேனில் கழிந்த வுடனே	சகூ

கழக வெளியீடு: ௪௪௭

பதிப்பாளர்:

திருநெல்வேலித் தென்னிந்திய
சைவசித்தாந்த நூற்பதிப்புக் கழகம் லிமிடெட்,
1/140, பிராட்வே, சென்னை - 1.

தலைமை நிலையம்:

98, கீழைத் தேர்த்தெரு, திருநெல்வேலி.

விலை ரூ. 3-

அப்பர் அச்சகம், சென்னை - 1.